CLASSY.

〔クラッシィ〕

January 2010 1

25歳
心機一転
&
表紙初登場

100問100答で全解剖

こんなジェンナ
見たことない!!

蝴蝶
hudie.c
http://classy-online.jp/

その美しさ、宝石級。「透明発光パール*」のクリアな輝き。

目指したのは、にごりなく透きとおる宝石の透明感。「透明発光パール」。
それは、"輝きのコフレドール"が実現した特別な光。きらめきのヴェールをのせた目もとは、
瞬きするたび光り華やぐまなざしに。うるおいのツヤに包まれた唇は、
優しく輝くやわらかな表情に。新しい輝きがかなえる大人の可愛らしさをあなたへ。

コフレドール　ジュエルシャスアイズ　5種　アクアルージュ　12色　［12月新発売］

＊透明発光パール：合成金雲母・酸化チタン・酸化スズ

Makeup data：ジュエルシャスアイズ　04　アンバーベージュ　アクアルージュ　PK-247

COFFRET D'OR

Kanebo

慧美网 vimeo.net
蝴蝶网 hudie.com

蝴蝶网
hudie.com

カガヤキ、100カラットフェイス。

vimee.net

人気カラー投票に参加して、プレゼントが当たる!
詳しくは、コフレドールスペシャルサイトへ。[12/1サイトオープン]
← モバイルサイト　PCサイト http://coffretdor-box.jp
お問い合わせ 0120-518-520(土日・祝日を除く 9:00～17:40)

蝴蝶网
hudie.com

慧美网
vimee.net
蝴蝶网
hudie.com

TIFFANY & CO.

蝴蝶网
hudie.com
慧美网
vimee.net

©T&CO. 2009

ティファニーの鍵で、
扉はひらく。

心ときめく期待。

知らなかった世界。

未知への冒険。

ささやかれてきた愛。

真実の答え。

守られてきた秘密。

TIFFANY KEYS

ティファニー キーは、18Kゴールド、シルバー、プラチナに ダイヤモンドをあしらったものなど、
いろいろなデザイン、太さ違って切りそろえ、全部で8種のバリエーションとお合わせて、あなただけのネックレスを。
お問い せっかりはこちら。電話は、月曜日～土曜日の10:30～18:00/12:00～17:00。
オンラインショップもご利用をお待ちしております。
TIFFANY.CO.JP

慧美网
vimee.net
hudie.com

蝴蝶网
hudie.com

慧美网
vimee.net

蝴蝶网
hudie.com

GUCCI

FINE JEWELRY
JAPAN LIMITED EDITION

慧美网
vimee.net

ICON AMOR FOREVER COLLECTION ・ アイコン アモール フォーエバー コレクション
リング ネックレス 18K ピンク / ホワイトゴールド ダイヤモンド

蝴蝶网
hudie.com
慧美网
vimee.net

慧美网
vimee.net
蝴蝶网
hudie.com

慧美网
vimee.net
蝴蝶网
hudie.com

蝴蝶网
hudie.com

バッグ〈ソー・ケリー〉
ショート・トレンチコート
ジップアップ・ジャケット
フード ラムスキン フォックス
カシミアレギンス
ブーツ ヤギ革スウェード
ロンググローブ

お問い合わせ先
Tel. 03(3569)3300

慧美网
vimee.net

Hermes.com

蝴蝶网
hudie.com
慧美网
vimee.net

LOUIS VUITTON

Sold exclusively in Louis Vuitton stores. Tel.03-3478-2100 www.louisvuitton.com

慧美网
vimee.net
蝴蝶网
hudie.com

蝴蝶网
hudie.com
慧美网
vimee.net
CHANEL 0120-52-5519 www.chanel.co.jp

蝴蝶网
hudie.com
V慧美网
vimee.net

蝴蝶网
hudie.com

慧美网
vimee.net

hudie.com

もっと早く、もっと長く。
肌に湧きあがる潤い。

クリニークのロングセラー、モイスチャー サージ。
すぐれた浸透力と潤いの持続力は、まさに頼もしい存在です。
気温や湿度が低くなり、暖房の影響が重なる冬は、肌が潤い不足になりやすいもの。
カサつきなど不快感を与えるだけではなく、放っておくと肌の若さまで奪われかねません。
こんな時こそ、モイスチャー サージ EX。乾ききった肌にも、吸い込まれるように素早く浸透。
角質層のすみずみまで大量の水分を送り込み、蓄えた潤いを逃がしません。
ジェルならではのなめらかさも、冬の肌に心地よさを与えてくれます。
肌がぷるんと弾む、その手応えこそが潤いの証です。

モイスチャー サージ EX［保湿ジェルクリーム］29g 4,725円（本体4,500円） 49g 6,300円（本体6,000円）
※表示価格は希望小売価格です。*ただし、すべての方にアレルギーが起きないというわけではありません。
お問い合わせは、クリニーク ラボラトリーズ お客様相談室 TEL.03(5251)3541

http://clinique.co.jp

vimee.net

CLINIQUE

アレルギーテスト済み*。100%無香料。
日本人の肌にあわせて開発。

© Clinique Laboratories, LLC

vimee.net
hudie.com

蝴蝶网
hudie.com

あなたは、運命のひと。
この想いは、一生輝きつづける。
だから忘れない。
プラチナを贈ってくれた、
この瞬間を。

LOVE = Platinum

それは、永遠の愛の証明。プラチナのエンゲージリング

PLATINUM
純粋。希少。時をこえて、プラチナ。

エンゲージリング（プラチナ950／ダイヤモンド0.20～0.60ct）¥257,250～¥1,596,000 大沢商会グループ 03-5775-3933 ※価格は変更になる場合があります。
プラチナ・ギルド・インターナショナルは、プラチナ・ジュエリーの国際的広報機関です。www.preciousplatinum.jp

vimee.net

慧美网
vimee.net
蝴蝶网
hudie.com

Dior

蝴蝶网
hudie.com

ROUGE DIOR

SÉRUM

光りに満ちた色。贅沢な美容液リップスティック。

美容液にカラーと光りをそそぎこんだ口紅 誕生

従来のリップスティックに比べエイジング ケアのための美容液成分を
10倍配合したセラム ド ゥ ルージュ。驚くほど軽いつけ心地で、エレガントに
輝く色を纏う。使い続けるほど潤い、いきと輝きのある美しいくちびるへ。
※自社比

新発売 ルージュ ディオール セラム ドゥ ルージュ 全6色 各4,725円(税込)

慧美网
vimee.net

Monica Bellucci is wearing Raspberry n° 760
Tyen
www.dior.com mobile www.dior.com/i
V慧美网
vimee.net
蝴蝶网
hudie.com

蝴蝶网
hudie.com

j'adore Dior

慧美网
vimee.net

THE ABSOLUTE FEMININITY

Charlize Theron
www.dior.com mobile www.dior.com/i お問い合わせ先 03/3239/0618
蝴蝶网
hudie.com
慧美网
vimee.net

慧美网
vimee.net
蝴蝶网
hudie.com

BURBERRY

BLACK LABEL

TEL: 0120.340.654
hudie.com
慧美网
vimee.net

vimee.net
hudie.com

蝴蝶网
hudie.com

慧美
vimee.net

蝴蝶网
hudie.com

蝴蝶网
hudie.com

© 2009 SWAROVSKI AG

慧美网
vimee.net

WWW.SWAROVSKI.CO.JP

lection Miss Pasha
蝴蝶网
hudie.com

慧美网
vimee.net

Cartier

er.com - 0120-301-757
ィックでもお買い求め頂けます。¥294,000(税込)

CONTENTS

COVER

モデル／道端ジェシカ
撮影／富田眞光(vale.)
ヘア／西村浩一(angie)
メーク／河北裕介(D-CORD)
スタイリング／荒木里実
コーディネート／志摩有子
表紙・目次デザイン／副島かおる

ニットタンクトップ¥38,850(3.1 フィリップ リム／3.1 フィリップ リム ジャパン) 白タンクトップ(私物) ピアス¥1,365,000、ネックレス(上から)¥178,500、¥705,600、¥987,000(すべてカルティエ／カルティエ カスタマー サービスセンター)

43 今月のリアル Jessica
45 今月のブランド小物／PRADA
47 今月のジュエリー／リボンモチーフ [illegible]
49 今月のお買い取り
51 今月の NEW SHOP／ポ [illegible] 銀座ビル
53 今月の3皿／銀座 朱雀

57 100問100答で全解剖
こんなジェシカ見たことない!!

90 ゆるカジやレギンスばかりじゃ女がすたる!?
いまこそ効果的!「進化版きれいめスタイル」

99 迫力アウターも欲しいけど、コーディネートで乗り切れる気もする…
問題は、コートを着るのか、着ないのか!です。

108 甘口だった人ほど効果的なんです
小林麻耶「辛口」転向宣言!

112 「私も着てます」が何よりのヒント
SHOPスタッフの「そのまま買いたい!」黒スタイル

CLASSY

ULTRA COLLECTION RINGS

18K WHITE GOLD, CERAMIC AND DIAMONDS

V慧美网
vimee.net

CHANEL

FINE JEWELRY

蝴蝶网
hudie.com

ウルトラ コレクション 取扱店

シャネル ファイン ジュエリー ブティック／本店（帝国ホテルプラザ） 心斎橋店 玉川高島屋SC 新宿伊勢丹 新宿小田急 日本橋高島屋 名古屋松坂屋本店 名古屋栄三越 大阪高島屋 心斎橋大丸 うめだ阪急 神戸大丸 博多大丸

シャネル ブティック／シャネル銀座 シャネル表参道

お問い合わせ シャネル 0120-155-859 www.chanel.co.jp

116 特別扱いから現地までカバーできるブランド力
旅とジェンカとルイ・ヴィトン

124 辛口ハードな流行、少し疲れませんか?
冬はフワゆるにシフト!

132 イベントの季節だけど大げさにはしたくない
ヘア・アレンジでつくる特別感

138 毎日一緒にいたいバッグ&小物が大集合
COACHから一番Happyな贈りもの

144 シーン×トレンドの正しい関係
週末カジュアル 今年はどうする!?

150 "今っぽい"と"絵本っぽい"は比例する!
「童話コスプレ気分」で
冬カジュアルがもっと可愛い!

155 もっと知りたい! ロクシタンNEWS
ハッピークリスマスはスウィートな香りに包まれて

156 ハート、ローズ、ポセション…
ピアジェのモチーフには理由がある

162 無難な色を無難に見せない
サマンサタバサの「ツヤ白」「キラ白」「フワ白」

167 コート丈、ブーツ丈…少しの違いで即「古く」なるから
今年には今年の丈ルールあり!

172 新しい年はこんなジュエリーで始めたい
いま気になるのは
「Happyモチーフ」だけ!

178 「女のコからもらうと使えない」が男の本音!?
今度こそハズさない! ネクタイ選び

184 限定アイテムから人気ウォッチまでフルラインナップ
フォリフォリならでは「大人の甘さ」

190 決まれば最高にオシャレ!
関西流 大人の重ね着テクニック公開

1 January 2010

CONTENTS

CLASSY

d exclusively in Louis Vuitton stores. Tel. 03-3478-2100 www.louisvuitton.com

LOUIS VUITTON

蝴蝶下载
hudie.com

196 年末年始の予定に欠かせない！
スワロフスキーの輝きでドレスアップ気分

204 繊細シンプル系もよそいきデコラ系も大充実
表参道ヒルズで「自分買いギフト」クルーズ

208 可愛い素材感や賢い作りが要チェックのジャスグリッティー
この冬は、「きれい」と「リッチ」の両方狙い

220 「働く意味」を考え直してモヤモヤを解消
いまの仕事で大丈夫??

231 色や輝きより大事なのは「立体感」
顔立ちに合わせてもっとメーク上手に

240 予定の数だけ「キレイの秘密」が必要
12月の日めくりBeautyカレンダー

247 進化アイテムで新しい私に
年末年始はスキンケアで変わる

254 理屈抜きで食べたくなります
NO MEAT, NO LIFE！

260 誰かと一緒より楽しい時間があります
「1人で遊べる」ってカッコいい！

87 RINA のブランドSHOPクルージング
ケイト・スペード ニューヨーク青山店

253 新作コスメチェックリスト DECEMBER

264 30代ってどうですか?／西川史子さんの答え

268 旬な男に会いたい／塚本高史

270 結婚するまで 結婚してから

272 BOOKS／辻村深月

273 CINEMA／LiLiCo

274 MUSIC／一青 窈

276 連載小説
「舟を編む」／三浦しをん

290 定期購読のお知らせ

291 次号予告

298 NEWS

300 CLASSY. SELECTION

302 PRESENTS

304 HOROSCOPE

306 SHOP LIST

日本語の全部または一部を複製（コピー）することは、著作権法上での例外を除き禁じられています。本誌からの複写を希望される場合は、日本複写権センター（03-3401-2382）にご連絡ください。©光文社 2009

vimee.net

1 January 2010

CONTENTS

CLASSY

深まる環境ダメージ。
エスティ ローダーだから追求できる
美容液の新しい可能性があります。

New. Advanced Night Repair
新 アドバンス ナイト リペア
変わらない美しさへ。次世代美容液 誕生。

私たちの最高の処方がさらに進化。

美容液を通して長年変わらない美しさを届けてきた
「アドバンス ナイト リペア」。エスティ ローダーの25年にわたる研究から
生まれたクロノラックス™ テクノロジー*で、新たな道を切り開きます。

すべての女性のための美容液。

紫外線、タバコの煙、大気汚染など、悪化する肌環境と[illegible]
日々闘う、いまを生きる肌に。新 アドバンス ナイト リペアは、
毎日お使いいただくことで、乾燥など環境によるダメージから肌を守り、
ハリとうるおいを与えます。若々しく健康的な肌へ。
その一歩をサポートします。

それは、未来のテクノロジー。いま、あなたの肌に。

新製品

アドバンス ナイト リペア SR コンプレックス
30mL 8,000円（税込 8,400円）／ 50mL 12,500円（税込 13,125円）

その実感をあなたの肌で。いますぐサンプルでお確かめください。
お近くの有名百貨店エスティローダー コーナーに、ぜひ、お立ち寄りください。
数に限りがございますので、品切れの際はご了承ください。
＊アミノ酸の一種が配合されたテクノロジー

新 アドバンス ナイト リペアのキャンペーン情報はこちら
オフィシャルサイト ▶ esteelauder.co.jp/anr/
モバイルサイト ▶ estee.jp/anr/

蝴蝶网 hudie.com
慧美网 vimee.net

ESTEE LAUDER

お近くの有名百貨店エスティローダー コーナーへ。お問い合わせはTEL03-5251-3386まで。表示価格は希望小売価格です。

蝴蝶网
hudie.com

esteelauder.co.jp © 2009 Estée Lauder

慧美网
vimee.net

JIMMY CHOO

TOKYO GINZA | GINZA MATSUYA | OMOTESANDO | SHINJUKU ISETAN | SHINJUKU TAKASHIMAYA | IKEBU[illegible]KO SEIBU
NAGOYA JR NAGOYA TAKASHIMAYA OSAKA UMEDA HANKYU KOBE KOBE DAIMARU FUKUOKA FUKUOK[illegible]VER[illegible]
TEL 03 5413 1150 WWW.JIMMYCHOO.COM

慧美网 vimeei.net
蝴蝶网 hudie.com

今月のリアルジェシカ

JANUARY

リアル Jessica

今月からCLASSY.の顔として登場したジェシカ。
普段はどんな服を着てるの？ という
みなさんのリクエストにお答えして
毎月、彼女のプライベートスタイルをご紹介します。

撮影／前田 晃、ササキヨシヒロ　取材／志摩有子

10.18 sun

仕事後はライブの予定♪ ちょっぴりハードに仕上げたモノトーンで気分もアップ

仕事の後、ビヨンセのライブに行く予定だから、ハードに仕上げた黒スタイルが気分。レザージャケットにZARAのラメ入りトップスとアメアバのレギンスを合わせました。ブーツはジェフリー・キャンベルです。

ハードな小物使いでロックテイストをさらに盛り上げます

ロックテイストはやっぱり小物使いがポイント。スタッズのハットは原宿のkitson studioで。大ぶりのペンダントは親戚がやっているイタリアのブランドのものです。

10.22 thu

彼からのサプライズプレゼントは何と！ ティファニーのブレス♡

誕生日当日は一緒にいられなかったけど、サプライズでティファニーのダイヤのブレスを用意してくれていたんです。それもグランドハイアットの朝食付きで。私が「ティファニーで朝食を」が好きなのを覚えてくれていたんです！ 幸せ♡

初めてのカバー撮影スタジオだったのでリラックス気分で臨みます

この日はCLASSY.で初めてのカバー撮影。アメアバのキャミワンピにZARAのビッグダンガリーシャツを羽織りました。マルベリーの大きめバッグ、レペットのローヒール、ヴィトンの白ストールをアクセントに。

10.20 tue

秋晴れの気持ちのいい一日ロケには着心地のいいジャージーのワンピで

最高に気持ちのいいお天気。FREE'S SHOPで購入したエリン・ウェッソンxRVCAのワンピは、カービィなシルエットがお気に入り。ウォルフォードのレースのタイツをアクセントに。サングラスはレイバン！

慧美网
vimee.net
hudie.com

慧美网
vimeo

BURBERRY

TIMEPIECES

蝴蝶网
hudie.com

JANUARY
今月のブランド小物
Brand Item

撮影／西原秀岳　スタイリング／濱口沙世子
デザイン／副島かおる　取材／濱口眞夕子
※バッグのサイズ表記は編集部調べ。

Vol.04

PRADAの CERVO ANTIK

グラデーションが新鮮 ヴィンテージ感漂う 新エディターズバッグ

人気ブランド、プラダから、届いたばかりの新作「CERVO ANTIK」は、エディターズバッグとして注目したい、日常使いに最適な機能性と上質さを兼ね揃えた理想的なバッグ。触ると手にしっくりとくる驚くほど柔らかい鹿革を使用し、本来の美しさを保つため、鹿革特有のしわや濃い斑点などを活かし、自然な風合いを大事にしています。よく見ると、グラデーションになっている特徴的なカラーリングは、ヴィンテージ感を出すため、皮革素材の色むら加工したもの。熟練の職人が担当し、革製の各パーツを個別に手作業でスプレー処理し、乾燥させ皮革に十分浸透してから、パーツを縫い合わせて形成します。1つのバッグを製造するのに平均6時間かかり、大量生産されない伝統の手作業の工程を知ると、より大切に使いたくなるはず。色はデニム、イエロー、ベージュ、オフホワイトの4色展開。新作バッグを手に入れれば、寒い冬の通勤も楽しくなりそうです。

服を選ばないデザインと軽さが魅力。取り外し可能なストラップつきで、斜め掛けバッグとしても重宝。CERVO ANTIK［H23×W38×D16cm］各¥178,500（プラダ ジャパンカスタマーリレーションズ）

慧美网
vimee.net
蝴蝶网
hudie.com

V慧美网
vimee.net

ANYA HINDMARCH

www.anya-hindmarch.jp

蝴蝶网
hudie.com

LONDON HONG KONG TOKYO LOS ANGELES NEW YORK

JANUARY

今月のジュエリー Jewelry

子供っぽい印象が強かったリボンモチーフのジュエリーが
今シーズンは大人っぽく進化して続々登場。
プチサイズのゴールドなら肌のなじみもよく、
甘さ加減も絶妙です。
シックなブラウスに合わせてキュートな魅力を振りまいて。

撮影／平井敬治（ViVid）（人物）、清藤直樹（静物）　モデル／ケリー
ヘアメーク／間 隆行（roraima）　スタイリング／乾 千恵　デザイン／副島かおる　取材／川西麻依子

リボンモチーフで キュートな女になる

乙女な気分を満たしてくれる繊細な煌めき

リボン、キラキラ、小粒サイズという女のコなら誰でも大好きなキーワードを詰め込んだネックレス。ネックレス¥22,890（ヴィタン トーキョー／リンダ・ファッカ）

ラブリーなモチーフをメッシュ素材で鮮度を上げて

ヴィンテージっぽい雰囲気のメッシュ素材が新鮮。ダイヤの一粒ネックレスなど華奢なタイプと重ねづけしても◎。ネックレス¥4,095（Essential Goods／CLEAR IMPRESSION）

ハッピーなオーラを放つオーバルタイプはカジュアルにも最適

肌身離さずつけていたい上品なプチサイズネックレス。ネックレス¥8,190（Rachel Leigh／スピック&スパン アクセソワーズ ディアモール大阪店）

大人のリボンのようにロマンティックな結ばれ方が女心をくすぐります

柔らかなリボンが印象的。女らしいブラウスはもちろん、シンプルなTシャツにつけても可愛い。ネックレス¥4,860（JUICY ROCK）

ネックレス¥18,900（ウッターズ&ヘンドリックス／H.P.FRANCE）フープピアス¥235,200リング（細）¥310,800リング（太）¥56,700（すべてヴェイド／ヴェイド銀座本店）カチューム¥1,450（アクセサライズ／アクセサライズ原宿店）ブラウス¥19,950（フランクウィーンセンス／フランクウィーンセンス 青山本店）

笑顔に似合うリボンは愛され度No.1のモチーフ

顔周りのリボンで女のコらしい表情に。さりげないサイズ感が大人の女性に似合います。ピアス¥4,935（シップス／シップス 銀座 ウィメンズ店）

蝴蝶网
hudie.com

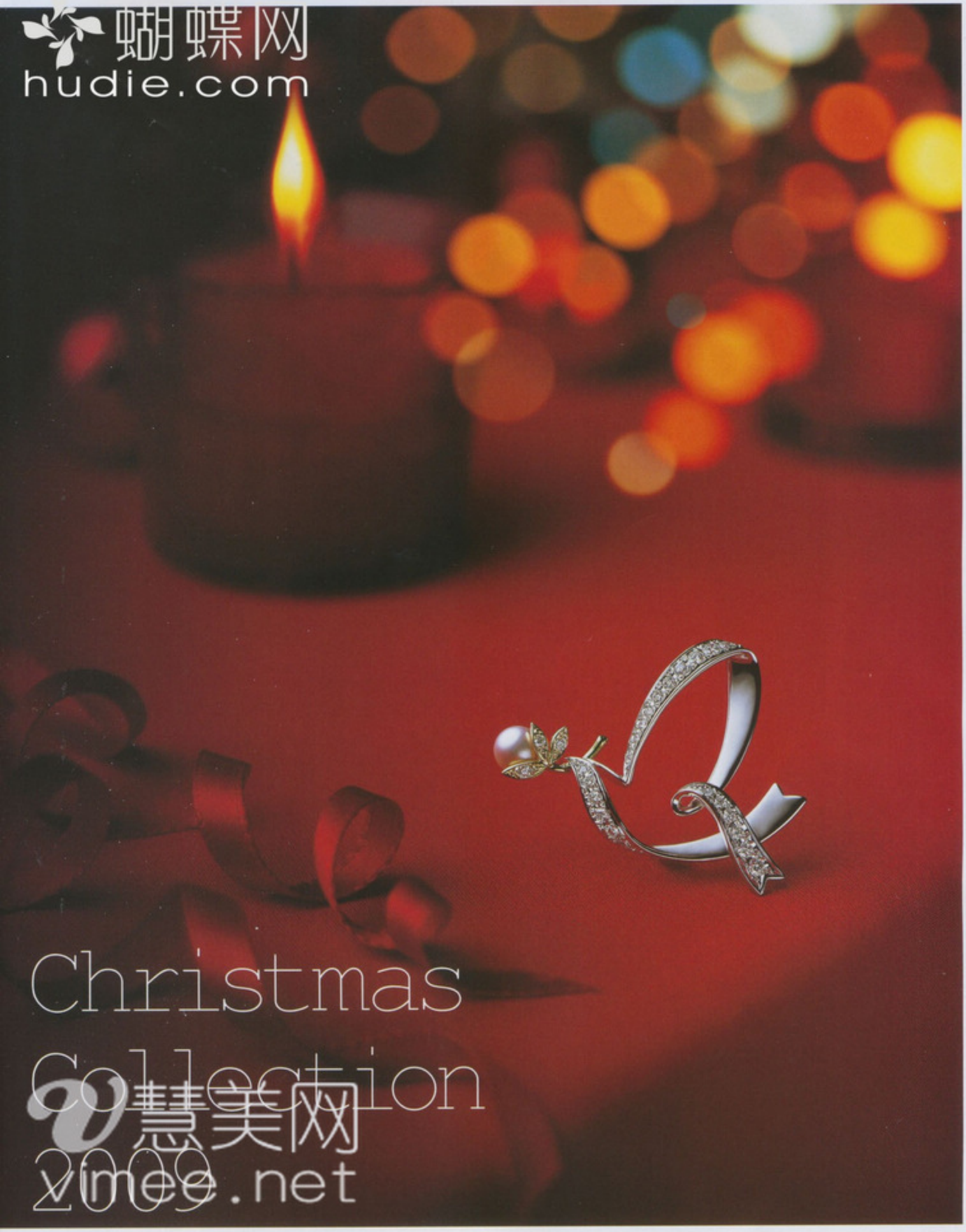

Christmas Collection 2009

慧美网
vmee.net

MIKIMOTO

今月のBuy お買い取り

JANUARY

撮影／中野健治　デザイン／副島かおる
取材／吉田礼子

9 Stella McCartneyの
ジップアップニット

1 陶芸家・大嶺實清氏の
湯飲茶わん

2 ニンテンドーDSの
本体&ソフト

10 Christian Louboutinの
パンプス

3 VOUS ÊTESの
ニットコート

8 DURAS ambientの
ネックレス&ピアス

4 john masters organicsの
シャンプー&
コンディショナー

6 RevitaLashの
まつ毛美容液

7 CHANELの
チェーンバッグ

5 MACPHEEの
ニットジャケット

1「作家物の陶芸家、大嶺實清氏の作品を沖縄旅行で発見。美しい色合いの湯飲は結婚したら使いたいな、と思い2客揃えました♥」（編集M）2「DSは今や働く女性の必需品ですよね？『スローンとマクヘール』シリーズの謎解きは夜も眠れないくらい！　マリオも3Dで動きが可愛すぎ！夢中になると、つい言葉が荒くなるので注意です（笑）」（編集H）3「11月号でメロちゃんが着ていたジャケットが気になっていたところ、黒のロングバージョンをバーニーズで発見。冬のドレスアップの羽織りにピッタリ」（ライターY）4「ヘアサロンで紹介されて使い始めたオーガニックシャンプー。界面活性剤が入っていないので地肌に優しく、髪にコシとボリュームが出てお勧めです！」（ライターT）5「薄手のニットジャケットは、アウターとしても、コートのインナーとしても使えるのが便利。ゴールドボタンが顔周りを華やかに見せてくれそう」（ライターM）6「アメリカで大ヒットしたまつ毛美容液がついに大丸で購入可能に！　まつ毛が濃く長くなると話題の名品。これから毎日使い続ける予定」（ライターT）7「チェーンのデザインに惹かれて購入したバッグは、小さいのに収納力も抜群！　休日カジュアルのアクセントに使いたいです」（ライターO）8「この3点合計で¥7,000以下。アンビエントのアクセは、可愛さ&コストパフォーマンスの良さで、まさに大人買い仕様」（編集N）9「たまたま寄った松屋銀座で衝動買い。アウターとして使うならTシャツ×ショーパンに。ワンピとしても使えるし、短め袖だからレイヤードも楽しめそう」（ライターM）10「最近ペタンコや太ヒールばかりだったので、たまにはエッジィな靴をと思い、パイソンはエストネーションで、珍しいデザインのブロンズはハワイで購入」（ライターM）

hudie.com
vimee.net

蝴蝶网
hudie.com

慧美网
vimee.net

丸の内ビルディング3F：03-5224-3122　有楽町阪急1F：03-3575-2168　新宿高島屋2F：03-5368-2844　西武池袋本店2F：03-5955-7790　横浜高島屋1F：045-319-1999
ェイアール名古屋タカシマヤ1F：052-566-8321　京都高島屋1F：075-252-7604　大丸京都店1F：075-212-7823　阪急百貨店うめだ本店2F：06-6313-7434
丸心斎橋店1F：06-6245-7120　西宮阪急2F：0798-62-7481　大丸神戸店1F：078-393-8331　福岡岩田屋 新館1F：092-716-1165　http://cocoshnik.jp/

今月のニューショップ JANUARY
New Shop

撮影／川端康裕（取材）、SHINTARO（静物）
デザイン／副島かおる　取材／三浦マキ

4

5

3

2

1

「銀座 chez tomo」
11、12階には、眺望も美しい白金の名フレンチレストランが登場。●☎03-5524-8868 営11:30～15:00(L.O.)、18:00～22:30(L.O.) 休月曜(月曜祝日の際は火曜)

ポーラ銀座ビル

銀座に誕生した新たな美容のランドマークに注目

「美容」「美術」「美食」――3つの「美」を追求した、地上12階、地下1階建てのビルには、エステサロンの他、気軽に入れるエントランスフリーのアートギャラリーや、レストランも。B1のエステは、心と体にも優しく働きかけ、肌が持つ本来の美しさを呼び戻してくれる完全個室のラグジュアリーな空間。訪れれば必ずキレイになれる、銀座屈指のビューティースポットです!

ポーラ ザ ビューティー 銀座店
東京都中央区銀座1丁目7-7 ポーラ銀座ビル
(1階)☎0120-711-071(エステ予約)☎0120-375-355 営(1階)11:00～20:00 (エステ)平日11:00～21:00 (最終受付19:00) 日祝11:00～20:00(最終受付18:00)

6

7

1 エステはすべて個室。施術後はスキンケアからメーク品までフルラインで揃うトレッサールームでお手入れが可能。通常¥12,075のネイルリペアコースが、今なら¥8,400に(1名につき1回限り、～12/25)。2 定番から新作までポーラの製品が全て試せます。3 夜はライトアップされる、LEDライトで埋め尽くされた外観は銀座の新ランドマーク。4 広々としたカウンセリングスペース。5 セレクトのファッション雑貨まで揃うのは銀座店だけ。6 曲線美が印象的な店内に一歩足を踏み入れると、心地よい空気に包まれます。7 化粧ブラシなど日本の匠の技が詰まった逸品が。

銀座店OPENとポーラ80周年を記念して作られたクリーム。美白効果だけでは対処しきれない黄ぐすみ・たるみにまでアプローチし、透明感を即効実感。B.A ザ クリーム¥33,600

保湿成分入りで、メークをしながら目元の乾燥も防いでくれる優れ物。ミュゼルフルデザイニングアイカラー（右）GR01（左）PU02各¥4,200(別売りケース各¥840 チップ¥420)

独特の肌触りは、100%カシミヤならでは。上質な暖かさで、真冬の寒さでも幸せな気分にしてくれます。カシミヤケープ(ブルーフォックストリミング)¥147,000[数量限定]

ポーラ銀座ビルのコンセプト「水・光・時」に合わせて作られた香りのブランド「K-O-U(コウ)」。清々しいアロマで大自然に包まれているような安らぎをもたらします。アロマキャンドル各¥3,990

職人がひとつひとつ手作りしている江戸切子の容器。日々のケアの中で本物の美しさに触れれば、クリームの効果もより高まりそうな予感です! B.A ザ クリーム 江戸切子¥207,900

蝴蝶网 hudie.com
憲美网 vimee.net

Gc

Diver Chic

9 diamonds

White ceramic

Mother-of-pearl dial

Sapphire crystal

Swiss Made

Gcwatches.com

慧美网
vimee.net
蝴蝶网
hudie.com

今月の3皿 JANUARY Restaurant

撮影／永田章浩
デザイン／副島かおる
取材／濱口眞夕子

多くの老舗や飲食店で賑わう銀座にオープンしてから約4カ月、すでに予約の取りづらい一軒となっている日本料理「銀座 朱雀」。青森県出身の店主・山西和文氏は、「ミシュランガイド東京」で星の評価を受けた銀座『うち山』で立ち上げから1年半修業し、赤坂割烹『津やま』で4年間を経て独立した実力派。お料理は、本格和食といっても家庭料理がベースなので、肩肘張らず和みながらいただけるものばかり。カウンターで繊細な包丁捌きや仕事を見ながらの店主とのお喋りは、さらに食事に花を添えてくれるでしょう。銀座という土地柄、年齢層は高めで、舌の肥えた常連さんが多いそうですが、予約すれば一見でも大丈夫なので、気負いせず料理を堪能しに行きたい。

Vol.04

銀座 朱雀

中央区銀座5-5-9 オージオ銀座5F
☎03-3573-7577
㊡11:30～L.O.13:30　18:00～L.O.22:00
月休　要予約
16席　カウンター8席・個室2室(4～8名)あり
昼コース：¥5,250、¥8,400、¥10,500
夜コース：¥10,500、¥15,750、¥21,000

1 大根煮

[illegible]
鰹と昆布の合わせ出汁で、三浦産の新物大根をじっくり6時間かけて煮込み、柔らかく出汁を含ませた大根。シンプルな調理法だけに、奥深い素材の味わいと繊細さが際立つ一品。料理を彩る鮮やかな作家の器を眺め、蓋を開ける瞬間のワクワク感も楽しみのひとつ。
※料理はすべて夜の¥15,750コースから

2 焼き胡麻豆腐

滑らかで不思議な食感が
やみつきになる人気の一皿

焼き餅のような見た目とは裏腹に、口に入れたときに溶けるような濃厚でクリーミーな味わいに感動する胡麻豆腐は、『うち山』時代から継承する自信作。葛粉とわらび粉で練り上げ、豆乳を混ぜることで完成した、サクッとしつつ滑らかな、未知なる食感が脳裏に強く焼きつく。

3 鯛茶漬け

別腹に残しておきたいシメのご飯は
2度楽しめる土鍋のお茶漬け

もちもち感を出すためコシヒカリにミルキークィーンをブレンドさせたこだわりの土鍋ご飯に、濃厚な炒り胡麻だれをベースにした漬路の鯛、5種の漬け物、海苔が供され、さっぱりと煎茶でいただく人気不動の鯛茶漬け。白米のままとお茶漬けの2通りを楽しんで。

hudie.com

世界最薄*ワンセグスライド

SA001 by SANYO

すぐ取り出せる。すぐ使える。
世界最薄*ワンセグスライド。
11.9mmのスリムなパートナー。

慧美网
vimee.net

auハッピー?

9年8月現在(株式会社メディアインタラクティブ調べ)。※本製品は京セラ株式会社製です。㊟モバイル・リサイクル・ネットワーク 携帯電話・PHSのしましょう。●auお客様センター/au電話からは157(無料) 0077-7-111(無料)(オペレータ対応 9:00～20:00) www.au.kddi.com KDDI株式会社

蝴蝶网
hudie.com

au by KDDI

チャレンジの先に、新たなバリューを
Create it!

STYLE × SLIDE!

vimee.net

嵐のスペシャルサイト公開中!
詳しくは auハッピー? で検索。

＊ワンセグ対応スライド式データと
リサイクルにご協力を。

蝴蝶网
hudie.com
慧美网
vimee.net

100問
100答
で全解剖

こんな ジェシカ 見たこと ない!!

今月号から、道端ジェシカがCLASSY.のカバーモデルとして満を持して登場！
メゾンブランドからハードなカジュアルまで着こなせるトップモデルとして活躍している彼女。
でも、ホントのところどんな人なの？
そんな疑問に100問100答でファッションからプライベートまで余すところなくお答えします。

Q1 名前は?
A 道端ジェシカ

Q2 生年月日は?
A 1984年10月21日生まれ、25歳

Q3 血液型は?
A O型

Q4 星座は?
A 天秤座

Q5 出身地は?
A 福井県

Q6 身長は?
A 173m

Q7 スリーサイズは?
A B85cm、W59cm、H90cm

Q8 靴のサイズは?
A 25cm

Q9 姉妹は?
A 姉のカレン、妹のアンジェリカ

Q10 住んでいるところは?
A 渋谷区

タキシードジャケット¥97,650（ユナイテッドアローズ）チェーンベルト¥24,150（ナンニ）（ともにユナイテッドアローズ銀座店）カットソー¥13,650（Theory）ホワイトデニムパンツ¥26,250（ゴールドサイン／ゴールドサイン・ジャパン）シューズ¥78,225（クリスチャン ルブタン／ドゥロワー 青山店）ダイヤクロスペンダントトップ¥344,400チェーンネックレス¥168,000ダイヤバングル¥394,800ダイヤブレスレット¥873,600（すべてヴェイド／ヴェイド銀座本店）

撮影／ササキヨシヒロ、前田 晃、平井啓治（Vivid）、富田眞光（vale.）（人物）、清藤直樹（静物）、永田章浩（料理） モデル／道端ジェシカ ヘア／西村浩一（angle） メーク／河北裕介（D-CORD） ヘアメーク／板倉タクマ（nude.） スタイリング／荒木里実、中西ナオ（メンズ分） デザイン／平岡規子 取材／志摩有子 撮影協力／インターメカニカ東京☎03-3260-0356

all about Jessica!
100 Questions & Answers!

蝴蝶
hudie.com

ていたような気がします。今でも人見知りはそんなに変わらないけれど(笑)、少しずつ克服して、ずいぶんポジティブに向き合えるようになってきたと思います。本音で語り合える仲のいいお友達もたくさんいるし…。「ジェシカといると元気が出る」とよく言われるようになったから、ずいぶん変わったんじゃないかしら。変わらないところは、融通がきかない頑固なところと、ものごとの筋が通らないことには妥協できないモラリストなところ。

Q11 小さい頃どんなコだった?

A 小さな頃は変わっていたっていうか、すごく神経質で潔癖性だった。人が触ったものとか苦手で…。ご飯もあんまり食べないコだった、って母から言われたことがあります。今は食べること大好きなんだけど(笑)。それから、空想癖もあったかな。いつも夢見がちで、いろんなストーリーを考えては、それを妹とふたりでミュージカルや時代劇っぽいことをして遊んでいましたね。

Q12 モデルになったきっかけは?

A 姉のカレンが先にモデルの仕事をしていて、その事務所の方に誘われて始めたのがきっかけです。小さな頃から、母からもモデルになったほうがいいと言われたのもあって…。まぁ、いいかなっていうくらいの軽い気持ちで始めたから、最初は嫌々やっていました(笑)。始めたのは13歳。中学生だったから、やっぱり学業が一

Q14 自分に足りないなって思うところは?

A たくさんありますよ! 例えば謙虚さとか?(笑)。というのも、人からよく自信ありそうって言われるんです。でも、本当はすごく人の言うことを気にする性格。気にしいっていうのかな。見た目ほど自信はないんです。反対に、融通がきかないっていうか、すごく頑固な部分も持っているから、人とぶつかることも多い。だから、もっと人の言うことにも耳を傾けなきゃって思うんです。基本的に、私は人間好きだから、いろんな意見を聞くのは楽しいし勉強になるし、とても大切なことだと思っています。

Q15 同世代の女のコを見て、どう思う?

about Jessica!

We want to know her...

100Questions & Answers!

り開いていきたいんです。失敗するかもしれないから、とても勇気のいることだと思うけど。私は人を驚かせるのが好きなので、どうやったら新しい自分を見せることができるかを常に考えているんです。

Q17 モデル以外にやってみたい仕事は?

A 小さな頃は監察医やお医者さんになりたかったけど、早いうちにモデルになってしまったので、モデル以外の職業は考えられなかった。けれど、空想することや表現することが好きだから、最近はモデルの延長上として、女優をやってみたいと思うようになったかな。女優そのものになりたいというよりは、表現の幅を広げる引出しの一つとして。まずは習い事のような感覚で、レッスンを受けてみたい。どんな世界なんだろう?って、興味津々です。

Q18 仕事と恋愛どっちをとる?

A 今までは絶対に仕事だったけど、これからは恋愛!って言える。というのも、ストイックに仕事に取り組むだけじゃなくて、私生活が充実していると仕事もがんばれるし、自分を磨くことにもつながるし…。いい結果が出るような恋愛をしたい、と思うようになりました。

Q19 CLASSY.ってどんなイメージ?

A ずいぶん前のことですが、姉のカレンが出ていたこともあって、CLASSYは私にとっても身近な存在で、いつかお仕事してみたい雑誌でした。だから、今回カバーが決まって本当に嬉しかった! それにCL

から、これまで「道端ジェシカ」っていうとハードで強い女性のイメージ、近づくと痛い目にあいそうとか(笑)、あるみたいですが、これからは女らしい柔らかさや可愛らしさも出していけたらと思います。

Q21 25歳はどんな年にしたい?

A 25歳って、結構節目の年だと思うんです。姉のカレンも25歳のときに出産したり、私の親友も25歳のときに結婚したり…と周りにそういう人が多いから、それに意識しちゃうのかも。四捨五入したら30だし、もう十分大人といえる年齢ですよね。だからといって、無理して背伸びするわけではなく、逆に若く見せようとして世のイメージで売るのもイヤ。ちょうど25歳の自分にしかできないことをたくさん体験したい。いろんなことに挑戦したり、勉強したり、失敗したり…。そんなふうにして26歳、27歳、28歳って、それぞれの年を迎えるのを楽しみにしています。その結果、10年後に素敵な大人になっていたらいいですよね

hudie.com

時間が止まっているのが嫌い
とにかく新しいことに挑戦しながら
大人になっていきたいな

優先でした。学校に通いながらなので、スケジュールも中途半端でオーディションにもちゃんと行けなかった。その頃はハーフのモデルは少なくて、仕事も2カ月に1本くらいのペースだったかな。今考えるとアフタースクール感覚でやっていたような気がします。意識が変わったのは、モデルでやっていこうと決めた18歳のとき。そこから、この仕事について真剣にいろいろと考えるようになりました。

Q13 昔と比べて変わったところ変わらないところは？

A 変わったところは…、すっごくポジティブになった！　意外に思われるかもしれませんが、以前は人見知りが激しくて引っ込み思案、人とコミュニケーションを取るのが苦手でした。ちょっとのことでも妥協できないし、友人関係も距離感が難しくて、自分からあまり関わらないようにし

A 同世代のコを見て感じるのは、みんな可愛くて、おしゃれを楽しんでいるコが多いということ。それにすごく若々しいですよね。海外でも日本人のおしゃれって、すごくリスペクトされているし。原宿とか歩いているといろんなスタイルのコがいて、ホントにみんな自由！　毎日仕事に忙しいけれど、恋におしゃれに、今を思い切り楽しんでいる世代なんだと思います。

Q16 どんなモデルになりたい？

A 唯一無二の存在になりたい。モデルだから洋服をきれいに見せることはもちろんなんだけど、それだけだと代わりがきいちゃう職業だと思うんです。誰も成し遂げたことがないこと、私にしかできないこと、そういうことができるようになりたい。誰かが敷いたレールの上を何も考えずに進んでいくのではなく、自分で切

all

ASSY.って、その言葉の意味のとおり品があって大人っぽいイメージ。"She is classy."って英語だととってもいい響きですよね。それにCLASSY.っぽいコンサバなスタイルも、実は好きなんです。先日、25歳になったばかりなのですが、CLASSY.も今年で創刊25周年ですよね？そんなところにも、なんだか運命を感じます。

Q20 そんなCLASSY.でやってみたいことは？

A とにかくいろんなことにトライしてみたいと思っていますが、私自身もCLASSY.もやったことがない何か新しいことを一緒にできたらいいですよね。もちろん、CLASSY.らしいコンサバなファッションもたくさん着てみたいし、エレガントなブランドのページも素敵だし…。気になる人との対談や旅、ルポルタージュなどにも興味があります。それ

Q22 ジェシカの未来予想図は？

A 具体的にはわかりませんが、いつかは結婚して子供を持ちたいと思ってはいます。子供は男の子と女の子のふたりかな。そして、空気がきれいな田舎に、温かみのあるホームティなインテリアのお家でのんびり暮らすのが夢です。モデルの仕事は続けていけたらいいなとは思っていますが、先日見てもらった占い師さんには、「あなたは結婚したら、家庭に入ったほうが幸せですよ」と言われたんです。さあ、どうなっていることでしょうか（笑）。

ニットチュニック¥21,000（Theory）レザーレギンス¥15,750（D エストネーション／エストネーション）バレエシューズ¥17,850（プリティ バレリーナス バイ ハイメ マスカロ／フェド&ビヨンド）ダイヤロザリオネックレス¥157,500（アーカー神南本店）ダイヤ×クリアストーンネックレス¥126,000（ヴ…ン クチュール／アーカー／チュール メゾン）

慧美网 vimee.net

蝴蝶网
hudie.com

23

好きなブランドは？

A メゾンならルイ・ヴィトンとシャネル。デイリーに着るならTOPSHOPとSLY

love brand 01

LOUIS VUITTON

ここが好き!

シンプルでカットがきれいなドレスが大好きだけど、バックやスカーフ、ジュエリーなどの小物の可愛さからもやっぱり目が離せません。もと目惚れして買ったジュエリーボックスは、今いちばんのお気に入りです。

美美网
vimee.net

クールなブラックジャケットをキュートなシルエットで大人可愛く

フォーマル度の高いブラックジャケットをチュールのふんわりミニと組合せて、華やかで可愛いドレスアップスタイルに。モノトーンに一点効かせるバングルの赤が印象的です。ジャケット¥287,700ドット柄スカート¥237,300バッグ¥144,900サンダル¥122,850バングル¥51,450（すべてルイ・ヴィトン／ルイ・ヴィトン カスタマーサービスセンター）

love brand 02

CHANEL

ここが好き!

服やバッグ、靴、アクセ、そしてコスメもすべてが大好き!
身につけるだけで仕草までエレガントになれるし、
クラシックななかに常に新しい試みが感じられるところなど、
ココ・シャネルの生き方を含め、すべてが伝説っていう感じ。
まさに永遠のブランドです。

クラシックなスタイリングに
マリンテイストを漂わせて若々しく

金ボタンとパイピングを配したクラシックな七分袖ノーカラーカーディガンはまさにシャネルらしい一着。カラーのダメージデニムを組合せることで今っぽさもアピール。鮮やかな赤をナビ役にしたマリンスタイルが若々しい。カーディガン¥948,500パンツ¥111,300マルチストーンベルト¥612,150ショルダーバッグ¥308,700シューズ¥63,000バングル¥283,500（すべてシャネル（ファッション））

蝴蝶网
hudie.com

V慧美网
vimee.net

all about Jessica!
100 Questions & Answers!

love brand 03

TOPSHOP

ここが好き!

ロンドンっぽい雰囲気がいいし、
リーズナブルにトレンドをキャッチできるから、
よくチェックしに行きます。
新しいのにヴィンテージ風のデザインや柄が
見つかるところがお気に入りです。

お行儀のいいブリティッシュトラッドを
ちょっと着崩してパンドガール風に

ニーハイブーツやタータンチェックのバッグなどハードな小物使いがポイント。ダッフルコート¥22,050タンクトップ¥4,725スカート¥8,925ニットベレー帽¥2,730タイツ¥1,995バッグ（ストラップは取り外し可能）¥7,875ニーハイブーツ¥42,000（すべてTOPSHOP／TOPMAN）チェーンネックレス¥76,650（すべてノアエレ）

vimee.net
蝴蝶网
hudie.com

love brand 04

SLY

ここが好き!

デイリーに着られるシンプルなTシャツやワンピース、デニムなどがたくさん揃っているのが魅力です。どのアイテムもカッティングがきれいだから、すっきりと着こなせるし、トレンドもほどよくて上品だから普段着にぴったり。

注目の'80sテイストを効かせて旬の気分を満喫したい

短めの丈やパフスリーブが'80sっぽい、ツイードジャケットとスキニーデニムでスタイルアップも狙って。ジャケット¥15,540カットソー¥5,460デニムパンツ¥9,240ベルト¥6,090バッグ¥11,550ショートブーツ¥17,640（すべてSLY／バロックジャパンリミテッド）クロスペンダントトップ¥268,800ロングネックレスチェーン¥2,100,000（ともにヴェイド／ヴェイド銀座本店）

思美网 vimeo.net 蝴蝶网 hudie.com

24

よく行くshopは？

A 東京ミッドタウンのリステアと渋谷のフリーズショップ

RESTIR

love shop 01

RESTIR

ここが好き！

リステアは行くだけで気分がアガる場所！いつ行ってもおしゃれで珍しいものが必ず見つかるし、黒を基調にしたラグジュアリーなインテリアも素敵です。

【RESTIR MIDTOWN】
東京都港区赤坂9-7-4
☎03-5413-3708
㊡11:00～21:00
http://restir.com

1、カセットテープをモチーフにした遊び気分満点のクラッチバッグ¥61,950（コルト モルテド） 2、グレーの霜降りプリントTシャツはジャケットのインナーに大活躍。Tシャツ¥6,090（ジョイ リッチ） 二連スタッズチェーンネックレス¥65,100（エリクソン ビーモン） 3、トレンドのスタッズ使いもルブタンならエレガント。パンプス¥114,450（クリスチャン ルブタン）（すべてリステア）

蝴蝶网
hudie.com

100問100答 こんなジェシカ見たことない!!

華やかな白ファーでプリントワンピを可愛くカジュアルアップ

まるでヴィンテージのようなクラシックなフェイクファーコート。華やかな白は、デニムでカジュアルダウンするのもいいけど、エスニックなプリントワンピにも可愛く&リッチにマッチします。フェイクファーコート¥34,650（ADRIENNE LANDAU）プリントワンピース¥27,300（DIANE SAMANDI）チェーンバッグ¥68,250（BLUSH B-LUSH）スエードロングブーツ¥34,650（SOLPRESA）ネックレス¥27,300（ZOE&MORGAN）（すべてFREE'S SHOP）

2

1

4

3

1、淡いピンクとラインストーンの組合せがLAっぽいニット¥12,390（FREE'S PHRASE）2、ラインストーンのボタンもツボ。レオパードファーコート¥36,750（FREE'S PHRASE）3、4、肌触りがよくてフィット感もほどよい薄手のロゴTは一年を通して使えるアイテム。長めの丈が合わせやすさのポイント。Tシャツ各¥5,040（ともにDIRTEE HOLLYWOOD）（すべてFREE'S SHOP）

love shop 02

FREE'S SHOP

ここが好き!

フリーズ ショップはオリジナルのアイテム
セレクトのセンスも全部が大好き。
中でもLAの流行ものがいち早く揃うから、
こまめなチェックが欠かせません。

【FREE'S SHOP 渋谷店】
東京都渋谷区神宮前6-19-20 荒井ビル2F
☎03-3409-0512
営11:00~20:00
http://www.frees-shop.com/

vimee.net

all about Jessica
100 Questions & Answers!

蝴蝶网
hudie.com

着てみたいのはこんなシャツ!

ファッションで心がけているのは、
シンプルで女らしい着こなし。
意外なようですが、
実はコンサバも好きなんです。
これから着てみたいアイテムは
何といっても白いドレスシャツ。
チェックなどのカジュアルな
ものではなく、仕立てのいい
上質のドレスシャツを
大人っぽく着こなして
みたいな。

白シャツの端正さを
生かしてカジュアルを
リッチでこなれた印象に

ティペット¥20,790（ストラ
ルゴ）ベルト¥14,140（ボス
ー）バッグ¥367,500（ザリアー
（すべてストラスブルゴ）手に持っ
たジャケット¥65,000（
ソーノ・ルーム・ド・シャンブル
ョーレ）パンプス¥71,400（ピオン
ダ カスターナ／エストネーション）
ピアス¥546,000／バングル¥394,800
（ともにヴェイドン／ヴェイド銀座本
店）時計¥1,858,500（BREITLING
／ハウス・オブ・ブライトリング銀座
by ISHIDA）

慧美网
vimee.net

all about Jessica!
100 Questions & Answers!

Q25

これから挑戦してみたいファッションは?

A 白いドレスシャツを大人っぽく着こなしたい

coordinate 1

白衿&カフス効果でシンプルなニットワンピもぐんと華やかに存在感がアップする

coordinate 2

いつ見てもカッコいいのが王道トレンチとの上品リッチな組合せ

coordinate 3

ラフになりがちなクラッシュデニムも品よく受け止めるのが白シャツの清潔感

蝴蝶网 hudie.com

1 白衿とカフスをのぞかせれば、きちんと華やかな印象に。シャツ¥22,050ニットワンピース¥66,150（ともにバーバリーブラックレーベル）カシミヤストール¥36,750（クルチアーニ／ストラスブルゴ）バッグ¥57,750（ケイト・スペード ニューヨーク）ブーツ¥124,950（ALBERTO FASCIANI／PLS+T）二連パールネックレス（1本のみ使用）¥32,760（Kong qi／Thenry luxe）時計¥1,155,000（BREITLING／ブライトリング銀座 もしくはHP）

2 ベーシックなトレンチは白シャツと最高の相性。シャツ¥31,900（バルバ／ストラスブルゴ）トレンチコート¥210,000スカート¥45,150（ともにバーバリーブラックレーベル）バッグ¥139,150（アニヤ・ハインドマーチ／ユナイテッドアローズ 原宿本店 ウィメンズ館）ブーツ¥44,100（ユナイテッドアローズ／ユナイテッドアローズ 渋谷店）サングラス¥32,550（クリスチャン・ロジェ C.C.カントリー）三連ストーン付きネックレス¥34,650（Kong qi／Thenry luxe）

3 トレンド感の高いカジュアルもぴりりと引き締まります。シャツ¥39,900（シャルベ／ドゥロワー 青山店）スパンコールニットジャケット¥87,150（ドゥロワー／ドゥロワー 丸の内店）デニムパンツ¥38,850（ゴールドサイン／ゴールドサイン・ジャパン）ベルト¥28,350（ラ・フォンタナ・マジョーレ）クラッチバッグ（チェーン付き）¥15,750（イング クリストフェー／エポカ ザ ショップ丸の内）バレエシューズ¥26,250（レペット／ビューティ＆ユース ユナイテッドアローズ 渋谷公園通り店）

蝴蝶网
hudie.com

Q26

ヘアサロンはどこへ行ってるの？

A 青山のTr.ibuto。担当は河北裕介さん

慧美网
vimee.net

タンクトップ(カーキ)¥11,550 (ネイション/ファッションウォーカー) (白)¥6,300 (Theory) ダイヤピアス¥12,600ダイヤニ連ネックレス¥168,000 (ともにウノアエレ)

ジェシカヘアのPOINT

ジェシカの髪質は細すぎずコシがあって、量は普通という理想のヘア。髪の色は赤みのないきれいなアッシュ。全てにおいて完璧！スタイルですが、全体の長さは肩甲骨の下あたりで、ワンレンでスパッとカット。顔の周りのヘアを顎のラインで前下がりに切って多少ぼかしてます。秋冬には衿元を見せることが多いから、髪を後ろに持って行った時にきれいに見えるような長さにしています。

河北裕介さん

表参道のサロン「Tributo」主宰。雑誌、CMなど幅広く活躍する人気ヘア&メークアーティスト。道端ジェシカのファースト写真集も担当して、本人からの信頼も絶大。

Tributo【トリビュート】

東京都港区北青山3-8-3 ジュエム表参道2F
☎03-5778-2118
営11:00~21:00(平日)、10:00~19:00(日祝) 休火曜
http://www.forza-hw.jp/tributo.php

all about Jessica!

100 Questions & Answers!

蝴蝶网 hudie.com

Q27 スキンケアでこだわっていることは?

A とにかく潤すこと!

スキンケアで心がけていることは、とにかくたっぷりと潤してあげること。あまり濃いメークが好きではないから、薄めのメークにも映える素肌自体の張り感や透明感を大切にしたいんです。そのためにはまず毎日1時間はお風呂に浸かってしっかり汗をかいて循環を良くします。お風呂上がりや洗顔後は水分をたっぷりと補給。1、ドゥラメールのリフティングインテンシファイア 2、ソワン・ドーの肌用スプリングウォータースプレー 3、ユイル・エ・ボームのフェイスモーニングクリーム 4、スンダリのカモミール アイオイル 5、アレクサンドル ドゥパリのアタラソローション(すべてジェシカ私物)

Q28 どこの香水をつけてるの?

A ジョー マローンのレッドローズとアニック グータルのプチシェリー

ここが好き!

香りはナチュラルに清潔感のあるものが好きです。なかでもジョー マローンのレッドローズはバラにスミレの葉やスペアミントがミックスされたすがすがしい香りでお気に入り。プチシェリーの香りは甘いだけじゃなくて、大人っぽさと可憐さがミックス。つけるたびにフレッシュさが増します。

ジョー マローンのレッドローズ、アニック グータルのプチシェリー(ともに本人私物)

vimee.net

蝴蝶网 hudie.com
憲美网

2 Nine by Four Store
【ナインバイフォーストア】
「最近はよくハットをかぶっています。女のコらしいベレー帽も気になります」
東京都渋谷区神宮前5-17-25
☎03-5766-0575
営11:00~20:00
http://www.ovr.jp/9999

ROSE BUD
【ローズ バッド 渋谷店】
「デニムの品揃えが豊富です。細身のJブランドはシルエットがとてもきれい」
東京都渋谷区渋谷1-23-18
ワールドイーストビル1F、2F
☎03-3797-3290
営11:00~20:00 無休
http://www.rosebud-web.com/

all about Jessica!
100 Questions & Answers!

蝴蝶网
hudie.com

慧美网

Q29

好きな街はどこ？

A 渋谷、原宿、表参道…、明治通りやキャットストリートはよく歩いてます

ここが好き！

目的を決めずに歩いているだけで楽しいし、何かしら発見があるから渋谷の明治通り、キャットストリートはよく行きます。友達と行くと、早く決めなくちゃなんて気を使っちゃうから、ひとりで気ままに買物するのはリラックスできて楽しいんです。

レザージャケット¥73,500（ビューティフル ピープル／ユナイテッドアローズ 銀座店） プリントワンピース¥19,950 スドニル¥19,950 ムートンバッグ¥39,900（すべてTheory） デニム¥16,800（ゴールドサイン／ゴールドサイン・ジャパン） バレエシューズ¥19,950（プリティ バレリーナス バイ ハイメ マスカロ／フェド&ビヨンド） ネックレス¥113,400（アーカー 神戸本店） 時計¥619,500（BREITLING／ハウス・オブ・ブライトリング銀座 by ISHIDA）

7 La Fée Délice【ラ・フェ・デリース】

「お買い物の途中で、そば粉のガレットとお茶でホッと一息したいときに」
東京都渋谷区神宮前5-11-1
☎03-5766-4084
㊡11:30～23:00（LO22:30）、11:30～22:00（日祝） 不定休
http://lafeedelice.com/

6 Hope Chest【ホープチェスト】

「ここはビンテージの服が揃っているショップでいつも2匹のネコちゃんがいるの。つい立ち寄って遊んじゃいます」
東京都渋谷区神宮前5-17-25
PRE HOUSE 102
☎03-3797-3228
㊡12:00～20:00

5 BURTON Tokyo Store【バートン東京ストア】

「愛用のラゲージはここのもの。軽くて収納力も抜群！ 2つ目も購入したの」
東京都渋谷区神宮前5-17-4
☎03-5738-2777
㊡11:00～20:00
http://burton.com/

4 TOMORROWLAND【トゥモローランド 渋谷店】

「渋谷から歩くときはここからスタートすることが多いかな。シンプルで着やすいアイテムが見つかります」
東京都渋谷区渋谷1-23-16 1F、B1
☎03-5774-1711
㊡11:30～21:00 不定休
http://www.tomorrowland.co.jp

3 Reminence Tokyo【レミネンス 東京店】

「愛用のレイバンを始め、どれも欲しくなってしまう品揃えが魅力です」
東京都渋谷区神宮前5-29-9
☎03-3499-7755
㊡11:30～20:00（平日）、11:00～20:00（土日祝） 無休
http://www.reminence.co.jp

Q30

普段のファッションで心がけていることは？

A ビッグシルエットのジャケットとスキニーボトムスのメリハリシルエットでお仕事に

POINT

仕事のときにはジャケットできちんと感を演出。ディーゼルのビッグシルエットのジャケットに、レースのリンジーレギンス6162を合わせてメリハリのあるシルエットに。インナーのTシャツはSLY、パテントのフラットシューズはパリで見つけたレペットのもの。

A お気に入りのワンピに小物で旬の味つけをしてシーズンレスに活用します

POINT

肌触りのいいコットンのチュニックワンピはラブ ガールズ マーケットのもの。合わせる小物によって一年中着られるんですよ。ニーハイブーツを合わせて、今季風の味つけをしてみました。ブーツはジミー チュウ、キルティングのバッグはケイト・スペードです。

蝴蝶网 hudie.com
慧美网 vimeei.net

A リラックスしたシーンで着るなら無地ばかりでなく柄×柄も楽しい

POINT

普段は無地が多いけど、リラックスしたシーンではあえて柄と柄を組合せることも。南フランスで買ったボーダーニットにレースのタイツを合わせて、グッチのパンプスでひと続きに。ウォルフォードのタイツはレースの感じも上品だし、はき心地も抜群でおすすめ。

A ホントはちょっぴり甘めのコンサバスタイルも好きなんですよ

POINT

彼といい感じのレストランで食事などというときにはちょっと甘めのコンサバが気分です。柔らかなピンクのシルクのワンピはクロエのもの。同じくクロエのバッグとルブタンのパンプスで女のコらしく上品な印象に。たまにはこんなスタイルも新鮮でしょ？

all about Jessica!

100 Questions & Answers!

肌に柔らかく馴染む繊細のピアス＆ブレスと透明感が美しい乳白色のムーンストーンの大ぶりのリング。(ジュエリーはすべてジェシカの私物) ワンピース¥29,400 (ビーシービージーマックスアズリア/ビーシービージーマックスコズリア ジャパン)

Q31

よくつけているアクセサリーは?

A とにかく天然石のジュエリーが好き!

私物アクセ「ほ[illegible]一部公開!!

all about Jessica!

100 Questions & Answers!

ここが好き!

身につけるだけでパワーをもらえる天然石のジュエリーが大好きです。リングやネックレスはごろっと大ぶりのひと粒タイプ、ブレスは華奢なものを選びます。普段はシャネルのジュエリーボックスで保管。(ジュエリーはすべてジェシカ私物)

パワーあふれる石の持ち味を引き立てるデザインを選んで

1、アイオライトストーンネックレス¥157,500(ミー&ロー/ストラスブルゴ) 2、ハニークオーツピアス¥54,600 (ココシュニック) 3、ゴールド×レッドコーラルストーンピアス¥126,000 (サイモン アルカンタラ/ストラスブルゴ) 4、指先に深みのある美しいルビー色が映えます。ガーネットリング¥134,400 (ココシュニック) 5、アイオライトストーンピアス¥171,150 (ミー&ロー/ストラスブルゴ) 6、ブルー系アゲートネックレス¥31,500 7、オレンジ系アゲート×ガラスネックレス¥25,200 (ともにKong qi/Theory luxe) 8、華奢なデザインがキュート。スモーキークオーツ×アメジスト×ピンクトルマリンペンダント¥79,800 (ココシュニック)

蝴蝶网 hudie.com
vinee.net

仕事やショッピング、ジムに行く時など、昼間に歩きやすくて楽チンなヒールがほとんど。その中でも脱いだり履いたりしやすくて見た目も可愛いバレエシューズが大好き♡違った色や素材を見つけるとついつい買ってしまうんですよね。好きなブランドはレペットとロンドンソール。バッグは本やミネラルウォーターなど荷物がたっぷり入るビッグサイズが基本ですね。

ここが好き!

5、ファー使いがリッチな2WAYバッグ¥49,350（スレイマニエ／エストネーション）6、ヒョウ柄×ピンクが可愛い。バレエシューズ¥38,850（プリティ バレリーナス バイ ハイメ マスカロ／フェド&ビヨンド）

1、パープル系のアニマル柄がモードっぽい。クラッチバッグ（チェーン付き）¥168,000（レオナール／ドゥロワー 青山店）2、スエードのマットな質感が上品です。プラットフォームブーティ¥52,500（マグリット／フェド&ビヨンド）

7、くたっと柔らかなフォルムが使いやすい。スタッズバッグ¥68,250（BLUSH B-LUSH／FREE'S SHOP）8、履くだけで気分も上がるキラキラ感がツボ。バレエシューズ¥26,250（ラス／ラス ジャパン）

3、サテンバッグ（チェーンは取り外し可能）¥19,950（ビーシービージーマックスアズリア／ビーシービージーマックスアズリア ジャパン）4、甘辛のバランスが絶妙。ムートンショートブーツ¥117,600（ジュゼッペ ザノッティ デザイン／LOVELESS）

夜のお出かけは昼間とがらりとイメージを変えたいので、思いっきりセクシーで華やかさのあるスタイルを楽しみます。そんな時に欠かせないのが10cm以上の高さのあるスーパーヒールとアクセサリー感覚で使えるクラッチバッグ。ただ、ヒールが高い分、つま先まで尖っているとハードになりすぎるので、柔らかなイメージのラウンドトゥをセレクトします。セクシーさの中にも上品さを忘れたくないですから。

ここが好き!

Q33

仕事の日はどんなバッグ&シューズ?

A なんでも入る大きめのバッグにペタンコ靴

Q32

夜、予定がある日はどんなバッグ&シューズ?

A クラッチバッグにスーパーヒールの靴

Q34 好きな色は？
白、ピンク、ゴールド、赤

Q35 好きな食べ物は？
お蕎麦

Q36 苦手な食べ物は？
中華料理。特にあんかけ

Q37 好きな動物は？
ネコ

Q38 好きなスイーツは？
クレームブリュレ

Q39 好きなスポーツは？
トライアスロン

Q40 好きな季節は？
夏

Q41 好きな花は？
バラ、キンモクセイ

Q42 友達にいつもなんて呼ばれていますか？
親しい人にはジェシー

Q43 どんなエクササイズをしてる？
A ヨガ、ランニング、ジム、トレーシー・アンダーソン！

Photo by Jessica Michaluka

Q54 地球最後の日に食べたいものは？
母の手料理

Q55 エコなことしてる？
よく歩くこと

Q56 10日間、突然休みが取れたら何をする？
海外に行く

Q57 あなたにしかできないとっておきの特技は？
A 瞳孔を開けるコト

Q58 車の運転はする？
免許は持ってるけどしない。けど、したい！

Q59 ミニに乗りたい！
引っ越して住みたいところは？
また渋谷

Q60 無人島に1つだけ持って行くとしたら？
カメラ

Q61 得意だった科目は？
生物

Q62 逆に苦手だった科目は？
数学

Q63 よく見るテレビ番組はある？
ニュースJAPAN

Q64 あなたの一番の宝物は？
ネコのビアンちゃん

Q71 尊敬する人は？
A ディーパック・チョプラ
医学博士、心と体の医学およびウェルビーイング分野における世界的な第一人者であり、スピリチュアルリーダーとしても名高い。経営者や政界のリーダーたちの信頼も厚い。

CORBIS/amanaimages

Q72 今までで一番恥ずかしかったことは？
親友の結婚式のときにスピーチしたこと

Q73 ライバルはいますか？
A あまり他人を気にしないから…

Q74 生まれ変わるとしたら男？女？
女

Q75 自分の性格を一言で言うと？
人見知り

Q76 2010年に新しく始めたいことは？
車の運転、トライアスロン、一人暮らし

Q85 好きな女優は？
「ペネロペ・クルス」昔の女優さんみたいな雰囲気があるから

Q86 怖いモノはありますか？
先のとがったもの。人が持っているのを見ると特に怖い

Q87 いま、ハマってることは？
アロマの調合。ホメオパシーに興味あり。あとは赤い口紅

Q88 いつも持ち歩いているものは？
携帯電話とiPod。忘れたら必ず取りに帰る

Q89 お酒は何を飲みますか？
A 何でも。強いお酒が好き

Q90 毎日欠かさずしていることは？
お風呂につかること。約1時間

all about Jessica!
100 Questions & Answers!

vimeo.net
nudie.com

Q44 普段の睡眠時間は?
6〜10時間

Q45 自分の体で一番好きなところは?
脚

Q46 コンプレックスはありますか?
もっと背が高かったら…、二の腕がもっと細かったらなぁ(笑)

Q47 もう一度行ってみたいところは?
タヒチ!

Q48 これから行ってみたいところは?
モルディブ

Q49 飛行機に乗るとき必ず持って行くものは?
アイマスク、本、アロマスプレー

Q50 外国に持って行く日本のおみやげといえば?
お茶、和菓子、京都のよーじやのあぶらとり紙

Q51 日本に帰ってきて必ずやることは?
温泉浴に行くこと。ミッシィボーテでマッサージ

Q52 リラックス法は何かある?

A キャンドルやアロマの香りでリラックス

Photo by Jessica Michibata

Q53 得意な料理は?
カレー

Q65 自分を動物にたとえると?

A ネコ

Photo by Jessica Michibata

Q66 3億円当たったら何に使う?
2億円はチャリティーに、1億円は貯金に

Q67 やめたいけど、どうしてもやめられないことは?
骨をポキポキ鳴らすこと

Q68 泣くことある?どんなとき?
すぐ泣く。感動映画の予告編を見ただけでも

Q69 合コンには興味ある?

A 行ったことないから興味はあったけど…。

Q70 口癖は?
「分かる?」『ピコピコ」

Q77 初恋はいつ?
保育園のとき

Q78 好きな人ができたら自分からアタックする?
しない

Q79 尽くす派?尽くされる派?
尽くす派

Q80 男の人のどこに注目する?
唇と手

Q81 理想の男性像は?

A 仕事をしっかりしている。知性がある。人を喜ばせるセンスがある

Q82 好きなお笑い芸人は?
爆笑問題さん。くりぃむしちゅーさん。ダウンタウンさん

Q83 好きなマンガは?
「ブラック・ジャック」「火の鳥」
手塚治虫さんの作品はスゴイと思う

Q84 好きなアニメはありますか?
「美少女戦士セーラームーン」「Dr.スランプ」「ムーミン」

Q91 幸せな瞬間ってどんなとき?
大笑いしているとき。予定を立てずに家でリラックスしているとき

Q92 いま一番欲しいモノは?
ママチャリしかないから(笑)、ちゃんとしたロードバイク

Q93 子供の頃好きだったアイドルは?
SPEED。
hiroちゃんの歌は衝撃的だった。自分でもよく歌ってた

Q94 いま一番会ってみたい人は?

A 緒方貞子さん

SIPA PRESS/amanaimages

1991年から国連難民高等弁務官を10年務め、世界の難民支援を指揮し、国際的に高い評価を得ている日本の国際政治学者。現在は独立行政法人国際協力機構理事長。

Q95 初めて買ったCDは?
globeのアルバム

Q96 好きなミュージシャンは?
クリスティーナ・アギレラ、マライア・キャリー、レディオヘッド

Q97 カラオケの持ち歌は?
小沢健二
featuring スチャダラパー「今夜はブギー・バック」

蝴蝶网 hudie.com

Q98 行きつけのお店はどこですか? また、必ず頼むメニューは?

A HONMURA ANの鴨せいろそば ¥1,500

ここが好き!

お蕎麦がおいしいのはもちろんのこと、その他のお料理からインテリアまで、すべてにセンスがよくて居心地がいいお店。お蕎麦には本わさびが付いてくるので、擦りたてを添えていただくのも風味がよくて格別です。

【HONMURA AN】
東京都港区六本木7-14-18
☎03-5772-6657
㊡12:00〜15:00、17:30〜22:00(平日)
12:00〜21:30(土日、定休日以外の祝日は通し営業)
㊡月曜、第1、第3火曜定休
http://www.honmuraantokyo.com

カーディガン¥39,900(Theory luxe) タンクトップ¥11,550 (ネイション/ファッションウォーカー) ハート&ピースマークネックレス¥70,350ゴールド×ピーズネックレス¥29,400 (ともにジャッキー アイチェ/エストネーション) 時計¥2,420,250 (BREITLING/ハウス・オブ・ブライトリング銀座 by ISHIDA)

A TWO ROOMS GRILL BARの自家製カルパッチョピューレ ¥1,650

よく利用するのは嬉しいバースペース。ちょっとエスニックなテイストのひよこ豆のピューレをパンにつけながら食べるのがお気に入り。

【TWO ROOMS GRILL BAR】
東京都港区北青山3-11-7
AOビル5F
☎03-3498-0002
㊡11:30〜14:30(ランチ)、
18:00〜22:00、
〜21:00(日曜)(ディナー)、
11:30〜翌2:00、〜22:00(日曜)(バー)
http://WWW.TWOROOMS.JP

ここが好き!

A THE OAK DOOR BARのライチマティーニ ¥1,600

お酒は結構強いほう(笑)。これはオリーブの代わりに大きなライチがごろっと入っていて、とってもフルーティ♡おすすめです!

【THE OAK DOOR BAR】
東京都港区六本木6-10-3
グランド ハイアット 東京6F
☎03-4333-8784
㊡11:30〜14:30(ランチ)、
14:30〜17:00(ティータイム)、
18:00〜22:30(ディナー)、
11:30〜翌1:00(バー) 無休
Tokyo.grand.hyatt.jp

ここが好き!

A beaconの週替わりサラダランチ ¥1,300

NOVESPAZIO PRの小林くんとよくランチに行くお店。お気に入りはお肉が盛り合わされた週替わりのサラダランチ。ボリューミィでおいしい!

【beacon】
東京都渋谷区渋谷1-2-5
☎03-6418-0077
㊡11:30〜14:00L.O.(月〜金)、
〜15:00L.O.(土日祝)(ランチ)、
18:00〜22:00L.O.(月〜土)、
〜21:00L.O.(日祝)(ディナー)、
15:00〜17:00L.O.(土日祝)
(ティータイム)、18:00〜23:00L.O.
(月〜土)、〜21:00L.O.(日祝)(バー)
http://www.tyharborbrewing.co.jp

ここが好き!

↑ステーキサラダ、野菜のグリル添え¥1,300

A Forbidden Fruitの MIXジュース ¥800

ここが好き!

小松菜やゴーヤなどの緑黄色野菜だけでなく、リンゴやキウイ、ライムなどのフルーツもたっぷり入っているので飲みやすくてとってもヘルシー♪

【Forbidden Fruit】
東京都渋谷区神宮前4-12-10
表参道ヒルズ西館1F
☎03-5785-6909
㊡11:00〜21:00、〜20:00(日曜)
http://www.omotesandohills.com/

グリーンベジタブルダンシング(M)¥800

Q99 この秋おすすめの本は?

A「魔法の枕」／ジョージア・サバス

ここが好き!

自分の気持ちを知りたいときに占い気分でページを開くと、求めていた答えが、いつも驚くほど納得できる答えなので、面白くてハマってます。

深呼吸をして精神を集中させ、イエスかノーで答えられる質問を考えます。問いがはっきりしたら、繰り返し集中して質問を唱え、本を開けば、そこには答えが見つかるはずです。(ブルームブックス ¥1,890)

ニットワンピース¥24,150〔ミーレ バイ カルロス ミーレ/LOVELESS〕ピアス¥16,800〔ヴァンドーム青山/アーカナ 神楽坂〕ブレスレット¥8,400〔CHAN LULU/イデア〕

他にもこんな本が好き!

A「柔らかな頬」『アンボスムンドス」／桐野夏生

桐野さんの作品はほとんど読んでいるんですけど、その中でも一番好きなのは「柔らかな頬」。「アンボスムンドス」は最近読んだ短編集で、2日もかからずに読み終えました。

現代の神隠しと言われた謎の別荘地誘拐失踪事件から4年、ガン宣告を受けた余命半年の元刑事が再調査を申し出る。「柔らかな頬」(文春文庫(上)¥620、(下)¥590) 勤めていた小学校の教頭と不倫関係になり、一度きりの海外旅行に出かけた新米教師の遭遇した地獄のような体験。表題作を含む短編集。「アンボスムンドス」(文春文庫 ¥570)

A「白夜行」『幻夜」／東野圭吾

東野圭吾さんもとても好きな小説家。いろんな作風で有名な東野さんですが、私はハードボイルドが好きなので、この2作品はとてもお気に入りです。

19年前大阪で起きた質屋殺し。決定的な証拠がないまま事件は迷宮入りに。被害者の息子桐原亮司と容疑者の娘西本雪穂をめぐる不可解な凶悪犯罪が次々と起こる。「白夜行」(集英社 ¥1,995)「白夜行」の姉妹作という本作。西宮、未曾有の大震災の朝、男と女は出会った。美しく冷徹なヒロインと彼女の意のままに動く男。「幻夜」(集英社 ¥1,890)

A「風転」／花村萬月

これまたハードなハードボイルド。花村さんも好きな作家の一人で、これは本自体も厚くて読み応えがあり、何度読んでも楽しめる作品です。

大学受験に失敗して鬱屈した青春の日々を送る主人公ヒカル、18歳。一匹狼のヤクザ鉄男と出会い、運命の風に吹かれて、転がって。(集英社文庫(上)¥720(中)¥760 (下)¥700)

A「ホロスコープが自分で読める 鏡リュウジ 星のワークブック」

鏡さんの本は沢山持っていますが、これはDVDも付いていて、ホロスコープ初級者から上級者まで幅広く楽しめます。

自分の運命を知りたくありませんか? 心理占星術のプリンス、鏡リュウジによる初の占星術入門書。ホロスコープがすぐに作れるCD-ROM付き! (講談社 ¥1,890)

A「正しい神頼み」／荒井ヒロ子

鏡さんから推薦して頂いた本なんですが、日本人であることの大切さ、そして当たり前だけど忘れがちなことを思い出させてくれます。

「正しい神頼み」で開運! 目に見えない世界をきちんと理解していますか? 守護霊の存在、お守りやお祓いの効果、運の善し悪し、運勢の変え方、因果や祟りの真実…。(ヴィレッジブックス ¥1,365)

vimee.net
all about Jessica!
100 Questions & Answers!
hudie.com

リー・ヘプバーン
ァニーで朝食を」

ここが好き!

もう何度観ているかも分からないほど大好きなのが「ティファニーで朝食を」。オードリーの気品あふれる可愛らしさはもちろん、シンプルでクラシックなファッションにもうっとり…。今観ても新鮮に感じられることばかりです!

「ティファニーで朝食を」パラマウントジャパン 発売中 ¥1,500(税込み) ©1961 PARAMOUNT PICTURES CORP. JURROW-SHEPHERD PRODUCTIONS. All Rights Reserved. ACADEMY AWARD® AND OSCAR® ARE THE REGISTERED TRADEMARKS AND SERVICE MARKS OF THE ACADEMY OF MOTION PICTURE ARTS AND SCIENCES

冒頭のブラックドレスにサングラスでパンを食べるシーンが本当に印象的…

慧美网
vimee.net
蝴蝶网
hudie.com

映画の冒頭のシーンで登場したロングドレスやリトルブラックドレスがオレンジ。ヘアもクラシックな夜会巻きにしてジェシカ版ホリーを気取って。
ブラックリトルドレス〈ベルト付き〉[illegible]0,000ペチコート参考商品レザーロンググローブ参考商品ワンショルダーバッグ¥36[illegible]ット〉¥8,600ベルベットカチューシャ¥6,3[illegible]タルフラワーイヤリング¥16,000二連ネックレス[illegible]ックレス参考商品(すべてFOXEY/FOXEY BOUTIQUE)

all about Jessica!

100 Questions & Answers!

蝴蝶网 hudie.com

Q100

好きな映画は?

A オードの「ティフ

冬の街並みに鮮やかに映える
クラシカルな赤のコートが主役の
レディなデートスタイル

慧美网 vimee.net

〈男性〉ブレザー¥48,300パンツ¥19,950チーフ¥4,725タイバー¥10,500グローブ¥19,950ベルト¥13,650マフラー¥14,700〈すべてダーバン〉手に持ったコート¥99,750〈アクアスキュータム〉(すべてレナウン プレスポート)タイ¥9,975〈Jプレス／オンワード樫山〉サングラス¥23,100〈レイバン／ミラリ・ジャパン〉

〈ジェシカ〉シックなのに鮮やかな赤っていうのが新鮮。帽子やグローブ、ファーなどの小物の存在も重要です。ノーカラーコート¥95,550ツイードスカート¥49,350〈ともにドゥロワー〉ファー付きグローブ¥69,300〈コース〉(すべてドゥロワー 丸の内店)バッグ¥168,000〈レオナール／ドゥロワー 青山店〉帽子¥7,980〈ナイン バイ フォー／ナイン バイ フォー ストア〉パールピアス¥3,570パールネックレス¥7,140〈ともにアビステ〉タイツ¥7,560〈ウォルフォード〉

番外編 Q 道端ジェシカってどんな人?

こんな人!

A 意思が強くて自分にも他人にも厳しい。でも寂しがり

道端ジェシカ妹・モデル／道端アンジェリカさん

自分の考えをしっかり持っている人。けど、一人きりでは家にいられない人でもある。で、たまに妹みたいに甘えてきます。バレンタインのチョコ作りは私がいないとできない(笑)。

A とにかく引出しがいっぱい!

サマンサタバサ プレスグループ チーフ／野原美穂さん

撮影やデザインミーティングで会うと、海外ドラマ、映画、セレブの話を中心に盛り上がって本題を忘れてしまいます。いろんなジャンルの知識の深さや幅広さにいつも驚かされます。

こんな人!

A 写真の腕はプロ級

NOVESPAZIO・Pinky&Dianne PR／小林康孝さん

ブログでも披露していますが、写真を撮るのがホントにうまい。内面はとてもPUREで、何事にもまっすぐな人です。

A 100%ピュアな娘(こ)

道端ジェシカ母

実はコロッケさん顔負けのモノマネ上手。パッといろんな人を真似できるんです。

A 底が見えないモデル

フォトグラファー／水田 学さん

もっといろんな場所や設定で撮影するとまだまだ違った顔が出てきそう、と思わせるモデルです。

A 満面の笑みで大勢の人を魅了できる存在

田辺エージェンシー ジェシカ担当／松尾めぐみさん

たまに「行きませう」と古風な言い使うおちゃめな部分もあります。私と同い年なのに断然大人っぽい。

A 涙もろい。そして、ものすごく我慢強い

ステディスタディ シニア・マネージャー／本田美奈子さん

私の知る限り、誰よりも体調管理に気を配っています。ただ、あまりに我慢強すぎて限界を超えて入院する寸前までいくのが友人として心配。ものすごく繊細で人一倍まわりに気を使う人です。

こんな人!

A 僕のスピリチュアルアドバイザー!

ヘア&メークアーティスト／板倉タクマさん

落ち込んでいるときに「こうすればいいよー」とか励ましてくれる…。優しくて頼りがいのある人です。

こんな人!

A HAPPYなオーラを持った人

モデル／山田 優さん

ポジティブだから一緒にいると元気になれる!! 撮影で一緒のときに「体にいいものや美味しいものしか、体に入れたくない!」と…。その強いこだわりがジェシィのキレイにつながっているんだなぁと思います。

こんな人!

A 女性らしくてパワフル! みんなに気を配る優しさも

ミッシィボーテ主宰／高橋ミカさん

みんなで食事をしているときに取り分けてくれたり、他の人の飲み物を気にしたり、そんな所作が自然にできる人。彼のために料理のレシピをメモったりする可愛いところも。

こんな人!

©Photo by Mika Kitamura

A 良くも悪くも一度決めたことに対して引けないタイプ(笑)

道端ジェシカ姉・モデル／道端カレンさん

そんな頑固な一面もあるけど、基本は猫みたいな人。

A モデルとしてのプロ意識が強い

スタイリスト／荒木里実さん

どんな服でもカッコよく着こなしてくれるし、撮影商品の取り扱いがすごく丁寧でいつも助かっています。

hudie.net
hudie.com

蝴蝶网
hudie.com

道端ジェシカの手相を見てもらいました

ジェシカ手相のPOINT

まず、ぱっと目に入ってくるのが「タレント線」。はっきり出ているので、これからどんどん成功していくでしょう。韓国では、整形してでも付けるほどの人気の線なんですよ。そして、運命線(6)、感情線、頭脳線、生命線（白い線）の交わりがちょうど「M」の形になっていて、これは「向いているのM」ともいい、モデルという職業はまさに天職。芸術的センスもあり、生命力もある、運も強い、すごくいい手相です。「ソロモンの環」も出ているので、近々、結婚もしくは仕事で大きな幸運が訪れるでしょう。

島田秀平さん

お笑い芸人。2002年、仕事で知り合った「原宿の母」に弟子入り。芸能活動の傍ら手相の修業を積み、2007年「代々木の館」を襲名。わかりやすい手相のネーミングが各界で話題を呼び、テレビや雑誌などで活躍中。

1 Wソロモンの環

人差し指の付け根にあらわれる、緩やかなカーブを描く線が2本あります。これは何かにしっかりと守られているように、どんなことも期待以上に進んでいくという奇跡のサイン。強く願ってきたことほど、はっきり叶います。

2 あげまん線

感情線の先がフォークのように三又に分かれている線。これは一緒にいる恋人やパートナーの才能をぐんぐん引き出すことができる人に出る手相。関わる人すべてを幸せにしていくような、輝かしい魅力を備えている人です。

3 エロ線

人差し指と中指の間から始まり、薬指と小指の間で終わる線。この線がある人はとてもH(笑)。セクシーな魅力で、異性を惹きつけてやみません。そのエネルギーの方向はエロだけではなく、美的センスにも恵まれているので芸術関係で力を発揮して大成する可能性もあります。

4 財運線

小指の付け根から下に向かって延びる線。お金を増やし、貯める能力がある人に出る線で、はっきりしているほど財運が強い。金運線とともにそろっていれば将来の安定は◎。

5 あやまりま線

感情線の下に走る線。この線がある人は自分のことは全部自分でコントロールしたいタイプだから、人から指示されるのが大嫌い。ただし、それは正直であることの裏返しで、裏表がない分、人に対して深い情をかける一面もあります。

6 タレント線

運命線がはっきり出る人は成功して大人物になる相ですが、さらにその運命線が右に流れているのは、大勢の人に愛されて応援される最高の人気線です。芸能の才能に恵まれた人が多く、今の仕事がまさに天職といえます。

7 二重生命線

生命線の内側に生命線と並行してある線。生まれもって体が丈夫で、病気をしにくい人に出る相です。体の丈夫さとともに、運も人の2倍あるのでケガもしにくいといえます。いつも元気で明るく振る舞える人が多いです。

8 絶倫線

生命線が左に張り出している相で、別名スタミナ線ともいいます。体力的にかなりタフな人で、彼女の場合、エロ線もあるので、合わせるとかなりスゴいことに(笑)。

慧美网
vimee.net

all about Jessica!
100 Questions & Answers!

ワンピース(ジェシカ私物)

SOFINA

手間をかけて、作り込んだような、
プルンとした立体感と、なめらかな艶！
どんな唇だって、一瞬で変わる事が出来ちゃうの。
これがテクニック無しの、ひと塗りだなんて！
是非、体験してみて♪
―― メイクアップアーティスト　中野明海

キレイに塗れた。
感がない！

荒れがちな唇でも

キレイな色つやがつくれる

プレミアムルージュ

デザイニングプレミアムルージュ、誕生。

美容液成分※がたっぷり溶けてるやわらかルージュ。
縦じわが目立つ唇でも、荒れがちな唇でも、
ぷるんとなめらかに仕上がります。
※美容液成分（カラギーナン・カミツレエキス・オリーブ抽出成分＜スクワラン＞）配合。（保湿剤）

キレイを引き出す具体策

AUBE couture

オーブ クチュール デザイニングプレミアムルージュ 16色 新発売 各3,200円（税込 各3,360円）

慧美网 www.hudie.net

相武紗季さんも驚いた オーブ クチュールの新ルージュ。
特別サンプル（4色・チップ付き）を抽選で総計10万名様にプレゼント！（2010年2月4日までの総当選者数）

■ パソコンからはオーブ クチュール　ホームページよりご応募ください。
■ 携帯電話からは右記QRコードを読み取り、アクセスしてください。▶▶▶
http://m.sofina.co.jp/aubecouture/campaign/

※ご応募の際にかかる通信費などは、お客様のご負担とさせていただきます。予めご了承ください。

応募締切
毎週木曜締切・毎週抽選
最終締切／2010年2月4日（木）14:00まで

蝴蝶网 hudie.com

蝴蝶网
hudie.com

結局、女性たちはずっと、
第三の"未知なるリップ"を待ち続けていたのだ。
これは唇が一時代かけて行き着いた結論!

──美容ジャーナリスト　齋藤薫

すっごく
ベタベタ
──相武紗季

口角までキレイに塗れて、
このチップは考えつくされた道具、
って感じ。

──ネイリスト　黒崎えり子

慧美网
vimee.net

全16色

慧美网
vimee.net
蝴蝶网
hudie.com

蝴蝶网 30
RINAの
ブランドSHOP
クローゼング
hudie.com

ケイト・スペード ニューヨーク青山店

今月RINAちゃんと訪れたのは、オープンしたばかりのケイト・スペード ニューヨーク青山店。アートにあふれた邸宅をイメージして造られた店内は、一歩足を踏み入れるだけで気分が上がる、ケイト・スペードらしいカラフルでポップなインテリア。チャーミングなバッグやシューズはもちろん、今季からさらにバリエーションが豊富になったアパレル類も見逃せません。

kate spade new york

撮影／菊地 哲(dynamic)〈人物〉、吉澤康夫〈静物〉　モデル／RINA　ヘアメーク／井上祥平(nude.)
スタイリング／荒木里実　デザイン／深谷貴夫　取材／志摩有子
※バッグのサイズは〈タテ×ヨコ×マチ〉の順、Hは靴のヒールの高さです。

鮮やかな切り替えコートなら寒い季節でもハッピーに過ごせそう

クリエイティブディレクターにデボラ・ロイドが就任したことにより、今季からアパレル類がより充実。ケイト・スペードらしいポップでチャーミングなスタイリングがトータルで楽しめます。目にも鮮やかな赤のノーカラーコートはポップな切り替えが印象的。通勤からデートまで幅広く活躍してくれそう。コート「GRAPHIC GARLAND」¥80,850バッグ「TUTTI FRUTTI／maddie」〈21×29×11cm〉¥44,100ピアス「PARK AVENUE PEARLS／drop earring」¥16,800パールブレスレット「MOON RIVER／pearl & bow bracelet」¥10,500リング「LADY MARMALADE」¥19,950（すべてケイト・スペード ニューヨーク）

慧美网
vinemet

kate spade new york青山店

青山3-2-12 R.A.K.青山 ☎03-5468-8161 営11:00～20:00 無休 10月17日にオープンしたばかりの旗艦店。ただの店舗ではなく、アートにあふれた邸宅をイメージしたカラフルな店内は、ハッピーな空気感でいっぱい。

蝴蝶网
hudie.com

上品&リッチなカラーリングで レディなスタイリングを完成して

バッグ「BEEKMAN PLACE／caitlin」〈チェーンは収納可能〉〈20×32×7cm〉¥53,550スエードフラットシューズ「NIMBLE」〈H1.5cm〉¥36,750パイソン型押しリボンパンプス「SAVANNAH」〈H7.5cm〉¥43,050（すべてケイト・スペード ニューヨーク）

お出かけスタイルにも おしゃれにマッチする 色鮮やかなビニールトート

女のコならみんな大好きなキュートなギフティングピンクは青山店限定。左上から、パテントジップポーチ〈黒、赤、緑〉「BIG APPLE／zipper chrissy」〈10.5×20.5cm〉各¥12,600ジップコインケース〈ピンク、黒〉「BIG APPLE／coin purse」各¥5,250「BIG APPLE TOTE／bon shopper」〈37×40×13cm〉¥22,050（すべてケイト・スペード ニューヨーク）

どんなスタイルにも合わせやすい 華ありパテントのキルティングバッグ

飽きのこないシンプルなフォルムとキルティングに仕立てたパテントの上品な光沢感が魅力。白バッグ「TUTTI FRUTTI／maryanne」〈26×33×14cm〉¥49,350オレンジバッグ「TUTTI FRUTTI／maddie」〈21×29×11cm〉¥44,100（ともにケイト・スペード ニューヨーク）

慧美网
vimee.net

クラシックなフォルムを モダンに見せる ツートンカラーがとびきり新鮮

ヴィンテージっぽいキャメルレザーに鮮やかなオレンジが映える2WAYボストンバッグ。ストラップを付ければ斜めがけも可能。バッグ「ROLAND PARK／cecilia」〈28.5×32.5×14cm〉¥67,200（ケイト・スペード ニューヨーク）

蝴蝶网
hudie.com

女のコらしさを引き立てる
ほんのちょっぴりの甘さが心地よい

くすみのない鮮やかなレッドのワンピース。ボディラインを美しく見せるシンプルなタンクワンピにあしらったさりげないフリル使いが効果的。モダンな黒のモノグラムバッグでぴりりと引き締めて。ワンピース「FIFTH AVENUE／dyan dress」¥46,200バッグ「CORNELIA STREET NOEL／elizabeth」〈20.5×25.5×13cm〉¥39,900ピアス「BOURGEOIS BOW／earring」¥6,300エナメルバングル〈白、グリーン〉「MARIACHI／ric rac bangles」各¥9,450リング「BOURGEOIS BOW／ring」¥8,925（すべてケイト・スペード ニューヨーク）

慧美网
vimee.net

いまこそ効果的！

ゆるカジやレギンスばかりじゃ女がすたる!?

レギンスやロング丈トップスのような「ゆる系」アイテム。着心地もよくて大好きだけど、それ一辺倒だと、女度が下降しそう！ カジュアル全盛の今こそ、しっかり女らしくて新鮮さも感じさせる、最新きれいめスタイルが際立ちます。

撮影／前田 景（人物）、中野健治（静物） モデル／AKEMI、Kelly ヘアメーク／黛史（HEADS）

きれいめなのに今っぽい！ 代表はミシェル・オバマstyle

Style 1

ミシェル夫人が抜群にうまいのが、カーディガンの着こなし方。大ぶりのブローチをアクセントにしたり、ベルトを上からオンしたり。ごくシンプルなカーディガンが、彼女の手にかかれば、今っぽく華やかに見違えます。

「コンサバ服」代表のカーディガンが重ねテクで華やか&新鮮に見違える

カーディガンを買い足すなら、存在感のあるビジュー使いやディテールが凝っているタイプがお勧め。衿元のレースがエレガントなワンピースの上にサラリと羽織れば、ファーストレディクラスの華やかさが。ビジュー付きカーディガン¥19,950（アンソール／オリゾンティ）ネイビーワンピース¥36,750（ミゲリーナ／ユナイテッドアローズ 銀座店）レオパード柄バッグ¥24,150（BODY DRESSING Deluxe）グレータイツ¥1,050（ICB／アツギ）ピアス¥10,500（アガタ パリ／アガタ パリ伊勢丹・新宿店）

Style 2

長身でメリハリのあるスタイルを生かして、大胆なプリントを堂々と着こなしているのもカッコいい。ポイントはタイトめのシルエットと柔らかで上質な素材感です。

色味は抑えても大胆なプリントであることが、洗練されて見える理由

サラリとした上質な質感が大胆プリントを大人に。レオパードプリントワンピース¥95,550（ドゥロワー／ドゥロワー 丸の内店）バッグ¥72,450（シーシー・スカイ／ラ・グラン アクアガール青山）パンプス¥24,150（ギルドジャコモギャラリー／ギルドジャコモギャラリー オン ザ ウェーブ）ラメタイツ¥2,940（17℃／17℃ by Blondoll ルミネ北千住店）チェーンネックレス¥262,500 ピアス¥55,650（ともにウノアエレ／ウノアエレ青山店）

意美网
mee.net
蝴蝶网
hudie.com

「進化版きれいめスタイル」

Style 3

**エレガント服×ウエストマークで
“トレンド上手”な印象に**

広がった短め袖のジャケットに、ロイヤルブルーのスカートが、まさにファーストレディ風！ 黒ジャケット¥35,700ファーティペット¥39,900（ともにドレステリア／ドレステリア 丸の内サロン）ベルト¥18,900（NOVESPAZIO）タイトスカート¥14,700（LE JOUR／SANYO SHOKAI）バッグ¥84,000（ピエール アルディ／シップス 銀座 ウィメンズ店）タイツ¥1,680（17℃／17℃ by Blondoll ルミネ北千住店）ピアス¥5,250ブレスレット¥18,900（ともにワンエーアールバイウノアエレ／ウノアエレ）

ミシェル夫人のスゴイところは、最旬トレンドを自分流に消化できるセンスとテクニックがあるところ。変形ジャケットにシルバーの太ベルトをオンしても、エレガントに見せてしまうのが彼女流です。

蝴蝶网
hudie.com

Style 4

**アクセサリーのジャラづけが
タダモノではない存在感を演出**

アクセサリーはたっぷりつけるからこそ、上級者の印象に。淡水パール×レモンクオーツ×サーペンタインネックレス（バックにスエードフリンジ付き）¥210,000淡水パール×レモンクオーツネックレス¥189,000ピアス¥27,300 3ストーン付きリング¥241,500 2ストーン付きリング¥189,000（すべてドナテラ・ベリーニ／エストネーション六本木ヒルズ店）白シャツ¥30,450（オールド イングランド／ナイツブリッジ・インターナショナル）フリルスカート¥45,150（カオン／アクアガール新宿）

ボリュームのあるネックレスやバングル、ブローチなどのアクセサリーも、ミシェル流に欠かせないアイテム。繊細なものをつけるよりも、コーディネートのアクセントになる大ぶりタイプで迫力をアピール。

Style 5

**程よい肌見せでスッキリ着こなせば
鮮やかカラーがもっと際立つ**

きれい色こそ堂々と着こなしたい。イエロー ワンピース¥19,950（ルポ・ウィルビー／アルアバイル）スリムパンツ¥14,700（BOSCH）バック¥30,450（MICHAEL Michael Kors／オンワード樫山）パンプス¥31,500（コール ハーン／コール ハーン ジャパン）ウエーンベルト¥10,290（ル・フェッテ／ナノ・ユニバース 東京）ブローチ¥11,550（ハロッズ／ナイツブリッジ・インターナショナル）ピアス¥63,000（ウノアエレ／ウノアエレ青山店）バングル¥23,100（ワンエーアールバイウノアエレ／ウノアエレ）

発色のいいヴィヴィッドカラーもミシェル夫人のお気に入り。重く見せずにスッキリと着こなすために、肌の露出を計算してきれい色の分量を調整すること。顔色も明るく見えるから、自分に自信が持てそうです。

Skirt style

bottoms

〝ふんわり〟や〝ゆる〟が全盛だからこそタイトで勝負!

ふんわりシルエットがトレンドでも、スタイルのよさと大人のセクシーさを演出できるのは、やっぱりタイトスカート。定番だからこそ、しっかりウエストマークして今年らしくスタイルアップして。

tops

フィット感のいいトップスでコンパクトな上半身に

スカートにインするなら、トップスは薄手でフィット感のいいものを。こんな光沢感のある上質素材のものなら、よりエレガントに着こなせそう。アウターは短め丈のファージャケットでバランスよく。

ウエストを高めでマークしてスタイルアップ効果を狙って

ウエスト回りをしっかりサポートしてくれる太めのベルトを選ぶのが正解。トップスもしなやかな薄手素材なら、スカートにインしても、もたつかずスッキリとしたウエストラインが手に入ります。

スカートでもパンツでも、とにかくシルエットコンシャスに!

膝丈タイトスカートは全身細身に引き締めて〝地味〟と無縁の女らしさを

あえて今、タイトスカートで大人の雰囲気と女らしさを演出して差をつける

レディライクなミンクジャケットを羽織って、さらにゴージャス感を盛り上げて。膝丈タイトスカート¥25,200（Theory）サテンブラウス¥16,800（フランクウィーンセンス／フランクウィーンセンス 青山本店）グレーミンクジャケット¥71,400（BODY DRESSING Deluxe）ベルト¥2,100（MATERIA）クロコ×スワロフスキー付きバッグ¥451,500（アクセソワ／A・D・M・J）ピアス¥124,950（ジャンヴィト ロッシ／ユナイテッドアローズ 銀座店）タイツ¥23,100（ウォルフォード）サンダル¥29,900（バートン ペレイラ／アイヴァンドゥ アオヤマ）ネックレス¥201,600バングル¥36,000（ともにヴェイド／ヴェイド銀座本店）

hudie.com

細身パンツ×ゆったりトップスで全身をバランスアップ

Pants style

bottoms

上質素材の細身パンツはディテールにもこだわって!

細身パンツは、上質なウール素材を選ぶことが、大人リッチに見えるポイント。気になる太もも回りも、さりげないポケット使いで上手にカバー。ポインテッドトゥのパンプスで脚長感を後押しして。

tops

パンツ姿がより細く見えるサラリとしたふんわりトップス

パンツスタイルもきれいめな印象に仕上げるなら、トップスをインしてきちんとベルトでマークすること。ゆったりとしたドレープ入りのトップスなら、細身パンツとも上手にバランスが取れます。

トレンドのドレープ使いでパンツ姿をエレガントに

ドレープと大人な色合いが美しいトップスは、ドルマンスリーブのゆったりとしたシルエットが細身のパンツとも好バランス。しなやかなサテン素材で、ボトムスにインしてもスッキリ決まります。

トップスを細身パンツにきちんとインしてメリハリを強調

細身のパンツにはボリュームのあるロングトップスを合わせるのが主流ですが、きれいめスタイルを目指すなら、あえてトップスはボトムスにインするのも◎。流れるようなシルエットが美しいドレープトップスなら、ラフになりがちなパンツスタイルを、ドレスアップして見せてくれそう。スキニーワークパンツ¥27,300 (PREMISE FOR Theory luxe)パープルドレープブラウス¥16,800 (Theory) ファーティペット¥18,900 (MATERIA)バッグ¥183,750 (クリスチャン ルブタン／ドゥロワー 青山店) パンプス¥71,400 (ピオンダ カスターナ／エストネーション) ベルト¥10,500 (MANOUQUIA)ブレスレット¥138,600 (ヴェイド／ヴェイド銀座本店)

V慧美网
vimee.net

蝴 hudie.com

全身の中のどこか一点だけ「過剰！」なアイテムで鮮度をUP

Fluffy skirt

item 1
このスカートを女子アピールすぎずほどよい華やかさ。グリーンサテンにギャザーでボリュームを〈フェザーは取り外し可能〉¥22,050（アルアバイル）

item 5
総レースフロントジップワンピース¥19,950（5351プーラ・ファム／5351プール・オム エ ラ・ファム青山店）

item 4
ロング丈がスタイリッシュな印象。ネイビーフリルブラウス¥19,950（エストネーション ビス／エストネーション）

item 3
コクーン型がキュート。黒レースワンピース¥71,400（ドゥーズィエム クラス／ドゥーズィエム クラス 横浜店）

item 1
スタンドカラーフリルブラウス〈インナー付き〉¥34,650（エポカ ザ ショップ／エポカ ザ ショップ丸の内）

item 2
ジャケットのインナーにも。グレーフリル付きノースリーブブラウス¥38,850（ミリー／ミリー 表参道ヒルズ店）

item 2
ハリ感がエレガント。黒シャンタンフレアスカート¥45,150（バーバリー・ブラックレーベル／バーバリーC.R.室）

item 3
全面にファーが付いた存在感のあるスカート。ファースカート¥17,850（FRORENT relax／FRORENT slope）

item 4
ミックスツイードコクーンスカート¥51,450（フランクウィーンセンス／フランクウィーンセンス 青山本店）

item 5
ゴールドのアクセントが華やか。黒×ゴールドツイードスカート¥66,150（ミリー／ミリー 表参道ヒルズ店）

スカートがうんとふんわり！

フリル、レースがいっぱい！

Frill and lace

ふんわりとしたボリュームが迫力キュートなスカートは、ウエストマークでさらにスタイルよく見えそう。黒×ブルーのアニマル柄スカート¥17,325（ロクローブ／ナノ・ユニバース 東京）タートルネックニット¥16,800（MICHAEL Michael Kors／オンワード樫山）ベルト¥27,300（MATERIA）チェーンバッグ¥9,450（ルージュ・ヴィフ／アバハウスインターナショナル）ブーツ¥36,750（メダ／モード・エ・ジャコモ）タイツ¥630（レリッシュ／アツギ）ロングネックレス¥33,600（ラ パリュリエール／ユナイテッドアローズ 銀座店）リング¥9,450（ケネス ジェイ レーン／フランクウィーンセンス 青山本店）

大胆なフリルとレースの切り替えがドレスアップ感満点のワンピース。これからのよそいきシーズンに大活躍しそうな一枚は、旬のブランドならではのエッジのきいたデザインが魅力です。ワンピース¥65,100（OPENING CEREMONY／INTERSCAPE FREE'S SHOP）ファーバッグ¥28,350（ボルヴェール ディ ステッレ／ドレステリア 丸の内 サロン）タイツ¥1,680（17℃／17℃ by Blondoll ルミネ北千住店）ピアス¥96,600ネックレス¥97,650（ともにアーカー／アーカー 神南本店）バングル¥21,000（ケネス ジェイ レーン／エポカ ザ ショップ丸の内）

蝴蝶

ボリュームのあるふんわり袖がエレガントなブラウスは、スレンダーな細身のパンツでバランスよく着こなして。ボリューム袖ブラウス¥11,550（レイ ビームス／ビームス 銀座）スウェードパンツ¥120,750（ル ヴェルソーノアール／ラ・フォンテーナ・マジョーレ）クラッチバッグ¥19,950（ハイブ／アルアバイル）ピアス¥18,900（アガット・ファースト／アガット）リング¥13,230黒バングル¥23,730メタルバングル¥23,730（すべてアガタ パリ／アガタ パリ伊勢丹・新宿店）

衿元についた大きなリボンが、黒をよりモード&エレガントに見せてくれます。色使いやアクセサリーを控えめにして、クールに着こなすほうが断然洗練度がアップ。オーガンジーリボン付きワンピース¥66,150（ミリー／ミリー 表参道ヒルズ店）バッグ¥19,950（ブルヴァード／ラウンジドレス 渋谷店）レースタイツ¥7,560（ウォルフォード）パールネックレス¥6,090（アガタ パリ／アガタ パリ伊勢丹・新宿店）リング¥12,600（ワンエーアールバイウノアエレ／ウノアエレ）

item 1
ドルマンスリーブ×レースブラウス¥16,800（グレースコンチネンタル／グレースコンチネンタル 渋谷パルコ店）

item 2
袖がファーになったフェミニンデザイン。半袖ニット¥36,750（ハロッズ／ナイツブリッジ・インターナショナル）

item 3
袖口が異素材になったボリューム袖ブラウス¥56,700（ロベルト ムッソ／ドゥーズィエム クラス 横浜店）

item 4
スッキリとしたデザインに、袖のふんわり感がアクセント。パープルボリューム袖ニット¥18,900（ANAYI）

item 5
光沢感のあるブルーが存在感ある一枚。ブルーボリューム袖ブラウス¥37,800（サンアンドレス／オペーク ギンザ）

Fluffy sleeve

item 1
大人っぽく着られるデザイン。リボン付きブラウス¥12,600（JONESY／INTERSCAPE FREE'S SHOP）

Ribbon item

item 2
グレーリボン付きワンピース¥93,450（オールド イングランド／ナイツブリッジ・インターナショナル）

item 5
縦に3つ並んだリボンがキュート。プリントブラウス¥15,540（ラウンジドレス／ラウンジドレス 渋谷店）

item 4
バックのリボンディテールで、印象的な後ろ姿に。パープルワンピース¥11,550（レイ ビームス／ビームス 銀座）

item 3
七分袖リボンタイ付きブラウス¥15,750（INTERSCAPE FREE'S SHOP／INTERSCAPE FREE'S SHOP）

慧美网 vimee.net

Knit

“上質ニット„でふわふわ美人質感！

触りたくなるような
美人質感こそ今っぽく
取り入れたい

蝴蝶网
hudie.com

coordinate 1

**フェミニンさを強調するなら、
白のモヘアに勝るものなし**

カシミヤ混なら、モヘア素材もよりふわふわ感がアップ。顔回りを明るく見せてくれるオフタートルと地模様のボーダーで、白ニットをより印象的に着こなして。オフタートルロングニット¥25,200（アンタイトル）パンツ¥18,900（FRORENT relax／FRORENT slope）バッグ¥48,300（MANOUQUA）ブーツ¥33,390（ダイアナ／ダイアナ銀座本店）ベルト¥23,100（MATERIA）ネックレス¥13,650（ワンエーアールバイウノアエレ／ウノアエレ）

**カシミヤだからこそ
手に入れられる
女度の高いグレー**

同じニットでも、カシミヤ素材ならではのふんわりとした柔らかい質感は、着るだけでハッピー＆リッチに見せてくれる威力が。優しいグレーで大人っぽさも同時に演出。グレーカシミヤニットワンピース¥65,100（ヘア・ユク・ムイ／ドゥ ローラン PR）ブーツ¥36,540（ダイアナ／ダイアナ銀座本店）ロンググローブ¥34,125（カール・ドノヒュー／ガリャルダガランテ 表参道店）ネックレス¥178,5 コイヤリング¥52,500（ともにドナテラ・ベリーニ／エストネーション六本木ヒルズ店）

慧美网
vimee.net

**アンスカラーの
ふわふわ感に包まれて
ハッピーオーラを放つ**

ふんわりとしたモヘアニットも、ピンクみがかったニュアンスカラーなら、一気にキュート＆ハッピーな雰囲気に。アルパカ素材で肌触りも心地いいのが魅力のワンピースです。ニットワンピース（レザーベルト付き）¥40,950（ドゥロワー／ドゥロワー 丸の内店）ネックレス¥14,700（アンジー グッターハム／エポカ ザ ショップ丸の内）リング¥9,450（ワンエーアールバイウノアエレ／ウノアエレ）

coordinate 2

**トラッドなアイテムも
柔らかさのあるニットで
大人エレガントな雰囲気**

程よく肉厚なニットジャケットは、アルパカ素材で見た目も着ても暖かいのが魅力。インナーに白シャツを合わせてシャープさを加えれば、きれいな印象がグッとアップします。グレーニットジャケット¥34,650（ICB／オンワード樫山）白シャツ¥22,050（バーバリー・ブラックレーベル／バーバリー C.R.室）パンツ¥13,650（ANAYI）バッグ¥19,950（マニエール・ド・ノジェス青山）パンプス¥82,950（クリスチャンルブタン／ドゥロワー 青山店）ネックレス¥29,400（アガタ パリ／アガタ パリ伊勢丹・新宿店）

サラサラのシフォンで
ラグジュアリー感と
リラックス感を同時に

[illegible]素材がデニム姿をフェミニンに演出。イエローベージュシフォンブラウス¥31,500(エポカ ザ ショップ/エポカ ザ [illegible]プ丸の内) デニム[illegible]22,800 (ブルーカルト・ブルーカルト・ジャパン) ファーストール¥37,800(レア クレヴァン/トゥ・コート デザインワークス銀座店) バッグ¥42,000(アクセソワ/A・D・M・J) ベルト¥13,650(MICHAEL Michael Kors/オンワード青山) サングラス¥48,300(バートン ベレイラ/アイヴァン トウキョウ アオヤマ) ネックレスチェーン¥117,600ネックレストップ¥210,000ピアス¥235,200リング¥252,000(すべてヴェイド/ヴェイド銀座本店)

coordinate 1

**ブルーグレーの爽やかさで
真冬もきれいに目立つ**

ダークカラーが多くなりがちなこのシーズン、ブルーグレーのトップスに白のパンツをコーディネートして、爽やかに目立てるスタイリングに。ドレープのきいたデザインもシフォン素材でよりエレガント。シフォンブラウス¥25,200 (FRAGILE) 白パンツ¥14,700 (LE JOUR) (ともにSANYO SHOKAI) ファーバッグ¥24,150 (ボンファンティ) パンプス¥24,150 (ギルドジャコモギャラリー) (ともにギルド ジャコモ ギャラリー オン ザ ウェーブ) ネックレス¥16,800 (ワンエーアールバイウノアエレ/ウノアエレ)

coordinate 2

**ハードなパイソンプリントも
シフォンなら優しい表情に**

シックなグレーと透け感のあるシフォン素材で、ハードなパイソンプリントも女らしく着られるブラウス。黒のアイテムでシャープに引き締めて、あくまでもクールに着こなしたい。パイソンプリントシフォンブラウス(インナー付き) ¥13,950 (Ujoie) ウエストスタッズ付きタイトスカート¥24,150 (グリントマティ/トゥ・コート デザインワークス銀座店) バッグ¥12,600 (LE JOUR/SANYO SHOKAI) ブーツ¥143,850 (クリスチャンルブタン/ラ・グランアクシガール青山)

Chiffon

"シフォン"でふわさら美人質感!

coordinate 1

**ベージュサテンの上質な光沢で
ワンピースを特別な印象に**

ゴールドがかったベージュのサテン素材は、上品かつ華やかな光沢感でちょっとしたおでかけ服にピッタリ。黒のデコルテ部分とウエストベルトで、メリハリを効果的に出せるのも優秀なデザインです。ベージュサテンワンピース¥33,600 (キワシルフィー/キワシルフィー表参道店) バッグ¥28,350(グイアス/ギルドジャコモギャラリー オンザ ウェーブ) パンプス¥25,200 (リコフェリア/オドゥール・ド・オフェリア) ネックレスチェーン¥36,750ネックレストップ¥55,650 (ともにウノアエレ/ウノアエレ青山店)

coordinate 2

**サテンならではの絶妙な
ニュアンスカラーを武器にして**

ニュアンスのあるペールピンクが大人可愛いボウタイ付きブラウスは、つやつやとしたサテン素材がよりフェミニンに見せてくれます。ボトムスにはツイードのタイトスカートを合わせて、ちょっとクラシカルに着こなすのが気分です。ペールピンクタイ付きブラウス¥13,650 (PLS+T) ツイードタイトスカート¥23,100 (Theory) ファーバッグ¥54,600 (NOVESPAZIO) メッシュショートブーツ¥71,400 (コール ハーン/コール ハーン ジャパン) ベルト¥18,900 (BOSCH)

Satin

"サテン"でつやつや美人質感!

なめらかな質感で
パンツスタイルが
女っぽく見違える

シルク100%のサテンブラウスは、つやっとした柔らかい質感が女らしさを最大限に引き出してくれます。フェミニンなブラウスだからこそ、あえてシャープなグレーのパンツにシルバー系の小物を合わせて、カッコよく着こなすのが今どきに見えるポイントです。サテンブラウス¥23,100 (アンタイトル) グレーパンツ¥34,650(バーバリー・ブラックレーベル/バーバリー ジャパン) クラッチバッグ¥19,9[illegible](ユナイテッドアローズ) ベルト¥24,150(ナンニ) (ともにユナイテッドアローズ 銀座店) ピアス¥30,450ネックレス¥262,500ブレスレット¥157,500 (すべてMIZUKI)

25th anniversary

転勤が決まって、彼女の大切さに気づいた。」

誠心からはじまった結婚までの
ハッピーストーリーをお伺いしました。

出会いは、緊急オペが入った当直明けのパーティーでした。

「パーティー当日は当直明けで、しかも緊急オペのあとだったんですよ」
一樹さんは脳外科医。誠心が主催するパーティーで、輝美さんと出会うことに。
「とても頑張り屋さんなんだなというのが彼の第一印象でした」と輝美さん。
額に汗をかきながら、疲れを見せず周囲に気配りする一樹さんの笑顔が
輝美さんの心に刻まれたそうです。
「汗？彼女がきれいだったので緊張したせいかな」とはにかむ一樹さんは、
容姿だけでなく、輝美さんのやさしい性格にもひかれていきます。

交際を重ねて深まる思い。半年後、突然の転勤がきっかけに。

「最初に家に遊びに来てくれたとき、手料理をこしらえてくれて感激しました」
一樹さんが感動した輝美さんの料理とはズッキーニの肉巻き。
「野菜をいっぱい摂れるように、ちょっと工夫してみたんです」と輝美さん。
その日、輝美さんは料理のほか、部屋の掃除までしてくれていたそうです。
「僕が病院から帰ってきたら、トイレまでピカピカでしたね」
そんな彼女への思いがどんどん強まった頃でした。一樹さんに転勤の辞令が。
転勤先は車で片道1時間ほど。このままでも交際が続けられる距離。
でも一樹さんにとってはものすごく遠いものに感じました。
「この人なしで生きていけないと気づきました。だからどうしても連れて行きたかった」と
一樹さんの輝美さんへの思いは確かなものに。
「いっしょにいるのが普通でした。離れるのはあり得ない感じで・・・」と
輝美さんも彼の転勤先についていく決意を固めました。
誠心で出会い、お付き合いがはじまってから半年のことでした。

いつもそばにいる。いま幸せいっぱいの二人です。

休日は、食べ歩きやドライブ、スポーツ観戦などに出かける二人。
「いつまでもいっしょにいたいから、
何でも二人で楽しんでいます」
一樹さんはこの秋、以前の病院に戻ることに。
「運命の人は必ずいると思います」
誠心での出会いがあって、いつもそばにいてくれる
素敵な女性と巡り会えた一樹さん。
輝美さんも、誠心がなければ二人の出会いは
なかったといいます。
「幸せの天使にいつか会えると舞い降りると
信じて良かったです」

輝美さん
(35歳／エステティシャン)

一樹さん
(29歳／脳外科医師)

vimee.net

素晴らしい出会いを誠心で。誠心は入会審査を設けた会員制クラブです。男性会員の約半数が医師・歯科医師。あなたの人生がより輝くための出会いをお手伝いいたします。

SEISHIN 0120-11-5780 www.seishin.net 株式会社 誠心

蛞蝶
hudie.com

問題は、コートを着るのか、着ないのか！です。

迫力アウターも欲しいけど、コーディネートで乗り切れる気もする…

チェック柄×ビッグファーが抜群の存在感を放ちます。華やかなだけではないダッフルコートのカジュアルさが、今年の気分にハマります。コート¥99,750（ダイアグラム／グレースコンチネンタル 渋谷パルコ店）ニット¥8,190、マフラー¥6,090、パンツ¥14,700（BOSCH）ピアス¥7,350（ワンエーアールバイウノアエレ／ウノアエレ）バッグ¥39,900（エムエス・バイ・マルティーヌ・シットボン／フランクウィーンセンス 青山本店）

暖冬が続くここ数年、コートを新調するor買わないかは大問題。もし、コートを買うと決めたら派手色やファーものなど〝買った感〟のあるタイプを選んで劇的変化を楽しみたい。もう買わないと決めたなら、手持ちのジャケットに冬小物を合わせてとことん着倒したい。今年の冬、あなたはどっちにする？

撮影／平井敬治（V-Vid）（人物）、清原昌俊（静物）　モデル／AKEMI、ケリー、石井美奈子（ディアプロモーション）　ヘアメイク／関 隆行（roraima）　スタイリング／乾 千恵　デザイン／勝村雅史（デザイン）　取材／山田悠介　撮影協力／Cafe Michelangelo

ヴィンテージ感のあるスとレザーの質感がマッャケット¥82,950（ラリュウーズィエム クラス／ズィエム クラス ラリュカート¥48,300（ドゥーム クラス／ドゥーズィエラス 横浜店）マフラー¥（アクセサライズ／アクイス原宿店）帽子¥3,78ニューヨーク ハット／BOSバッグ¥22,050（アナト

慧美网
vimee.net

パッと目を引く インパクトがなくちゃ 買う意味がない！

今シーズンは派手色、派手柄、ファーなど
個性コートが目白押し。それに加えて、ボタンや衿、
袖などのディテールも個性的なデザインが多いので
手持ちのベーシックなコートでは物足りない状況に。
どうせ買うなら主役級コートで目立たなきゃ。

蝴蝶网
hudie.com

慧美网
ymee.net

ルムもカラーも
ンドど真ん中で
やかさを極めて

ボタンのクラシカル
チの効いたカラ
ルに着こなして、ボリュームや
ザイン性など、コートの魅力
したい。ニット/9,[illegible]
クラス/クォス ニットキャン
渋谷パルコ店）ニット¥12,6
NOUQUIA）タイツ¥1,050（ICB
ギ）帽子¥4,935（シップス
プス 銀座 ウィメンズ店）バ
25,200（ル ジュール／SAN
OKAI）

Colorful Coat

目立ち度No.1の鮮烈カラーは ピンク、ブルー、パープルが狙い目

クールなブルーの印象とシャープなラインでハンサムなスタイリングに。細身のラインとベルトがボディラインをキレイに見せてくれます。コート¥73,500パンツ(1)¥9,950とともにユナカ ザ ショップ／にほカ ザ ショップ丸の内) ニット¥16,800（ドゥーズィエム クラス／ドゥーズィエム クラス 横浜店) サングラス¥34,650（オリバーピープルズ 東京ギャラリー) バッグ¥59,850（コール ハーン ジャパン) ブーツ¥60,900（ルトレ・ショーズ／アクアガール新宿)

裾部分のツイードが可愛い。裏地はキュートなストライプ。コート¥72,450（マッキントッシュ フィロソフィー／SANYO SHOKAI)

切り替えのあるデザインがシャープな印象。ダブルボタンでトレンド感もあります。コート¥32,000（バナナ・リパブリック)

定番コートこそ遊び心のあーを選んで。コート¥126,ールド イングランド／ナリッジ・インターナショナ

アンゴラ素材がリッチな印象。大きな衿のデザインが顔を小さく見せてくれます。コート¥39,900（オピュール／シャンデリエ新宿)

大きめボタンと太ベルトが存在感大。コート※取り外し可能な衿付き¥30,450（ル ジュール／SANYO SHOKAI)

薄手のウールコートは気軽れて使い勝手も良好です。¥20,790（スーパートラッROSE BUD)

しっかりとハリのある素材なので衿がキレイに立ちます。コート¥57,750（コート ピーブル／イエナ 5C & LON渋谷店)

上品なネップツイードと洗練されたシンプルなデザインが大人っぽい。コート¥68,250（エストネーション／エストネーション)

柔らかなウールジャージーュアルにも着られる万能コート¥26,250（PROPORDY DRESSING)

Fur Coat

ゴージャスなファー&ムートンは カジュアルに着こなして最旬に

いムートンは上質の証し。
ルなデザインが旬です。
¥210,000（エストネーシ
ス／エストネーション）

上品なグレージュは長く愛用できる逸品。細身のラインなので着崩れすることもありません。コート¥207,900（エネス／T-Square）

フード付きムートンは、Tシャツ1枚でも冬を乗り切れる暖かさ。コート¥252,000（ボーダンス／エリオポール代官山）

ボリューム感が調整可能。
ン素材コート¥262,500
クウィーンセンス／フラ
ィーンセンス 青山本店）

リッチなミンクファーでも、裏地のないタイプなので、カジュアルにも最適。コート¥115,500（BODY DRESSING Deluxe）

レトロな雰囲気のコート。珍しい紺色は遊び心のある着こなしをしたい。コート¥33,600（シップス／シップス 銀座 ウィメンズ店）

ルなノーカラ は着こなし
広い優秀デザ 。コート
00（ ル エ ー
リオポール代官

トリミングのあるデザインがファーをシンプルに見せてくれます。コート¥44,100（エストネーション／エストネーション）

毛足の短いファーの光沢が美しい。'80Sが香るショルダーデザインにも注目。コート¥134,400（ドゥロワー／ドゥロワー 丸の内店）

シックな色が大人っぽいムートンコートは、短め丈を選んで若々しさをキープして。コート¥168,000（グレースコンチネンタル／グレースコンチネンタル 渋谷パルコ店）ニット¥11,550（M-プルミエ／エム・アイ・ディー）パンツ¥11,000（バナナ・リパブリック）ピアス¥6,300（ワンエーアールバイウノアエレ／ウノアエレ）バッグ¥57,750（Theory）ブーツ¥36,540（ダイアナ／ダイアナ銀座本店）

美図
vimee.net
蝴蝶网
hudie.com

蝴蝶网
hudie.com

Patern Coat+

コート戦国時代を勝ち抜いたのは チェックやアニマルの迫力柄

柄コート初心者ならまずはモノトーンにトライして。毛足の長いコートは柔らかな印象で着こなしやすい。コート¥49,350（ICB／オンワード樫山）ニット¥8,190（7 ID concept）タイツ¥1,050（ICB／アツギ）ネックレス¥78,750（ウノアエレ）バッグ¥49,350（ケイト・スペード ニューヨーク）ブーティ¥75,600（ブルーノマリ／ブルーノマリ ジャパン）

ボリュームのあるシルエットが今季らしい。しっかり厚手のコートなので真冬も活躍しそう。コート¥40,000（バナナ・リパブリック）

トラッドな雰囲気のビッグツイードはラメ入りが新鮮。コート¥51,450（メディウム／エポカ ザ ショップ丸の内）

リラックス感のあるラグランスリーブ。丸みのある袖がキュート…す。コート¥33,600（ノーリー…／ノーリーズ銀座本店）

軽やかに羽織れる薄手のコート。コート¥60,900（パラノイア×ガリャルダガランテ／ガリャルダガランテ 表参道店）

モヘア、アルパカ混でふっくらとした素材感だけど軽さも兼ね備えています。コート¥56,700（D エストネーション／エストネーション）

コクーンシルエットや袖、袖…ザインがモードな雰囲気を高め…す。コート¥66,150（ビアズリ…／ビアズリー 自由が丘店）

レディな雰囲気を盛り上げる石付きのベルトが素敵。コート¥178,500（ビーエッフェ by パオラ フラーニ／アオイ）

黒×シルバーのぶっくりしたボタンがノスタルジック。コート¥49,350（ダイアグラム／グレースコンチネンタル 渋谷パルコ店）

ボリュームのある柔らかなラ…ファーの衿がポイント。コー…300（グレースクラス／グレ…ンチネンタル 渋谷パルコ店）

着こなしバリエ豊富な3大アウターで冬を乗り切る!

温暖化の影響やヒートテックインナーの普及も手伝って、ますます薄着化が進む冬。
コートを買わないなら、今シーズンの顔とも言えるレザー、テーラード、ツイードの3大ジャケットを
フル活用して、オフィス、週末、デート、女子会、いつでもおしゃれに!

れ感のある着こなしで
ードの魅力を最大限に発揮

アルMIXが今季の気分です。ジャケット¥58,800(エ
ーション ビス/エストネーション) シャツ¥14,7
eory) デニムパンツ¥11,550 (イエナ スローブ/
スローブ 銀座店) ストール¥4,980(アクセサラ
アクセサライス原宿店) 帽子※参考商品 (ロートレ
) サングラス¥3,990 (ル ジュール/SA 0 SHO
ックレス¥218,400 (ヴェイド/ヴェイド 銀座本店)
¥16,800(ガリャルダガランテ/ガリャルダガ
参道店)

ワンピにモードな味付けをする
ハンサムジャケット

仕事帰りの女子会にもぴったりなワンピ×テーラードジ
ケットの知的華やかスタイル。辛口なロングテーラー
トとミニ丈ワンピは甘辛バランスも丈バランスもベスト
です。ジャケット¥39,900 (パンソー/パンソー 表参
道店) ワンピース¥33,600(フランクウィーンセンス/
フランクウィーンセンス 青山本店) グローブ¥9,975(NA
TURAL BEAUTY ビス¥8,400(ワンエーアールバイウ
ノアニレ/ウノアニレ) ネックレス¥18,900 (BODY DR
ESSING Deluxe) バッグ¥37,800(ANAYI) タイツ¥1,050
(C3/アツギ)

どんな派手ボトムも
シックに仕上げる黒レザー

コンパクトなレザーJKにミニスカはスタイルアップも
叶う鉄板コーディネート。ブルゾン¥79,800 (エポカ
ザ ショップ/エポカ ザ ショップ丸の内) ニット¥3,7
80(PROPORTION BODY DRESSING)スカート¥33,600(フ
ランクウィーンセンス/フランクウィーンセンス 青山
本店) タイツ¥1,260 (ICB/アツギ) 帽子¥5,775 (ノ
ーリーズソフィ/ノーリーズソフィ日本橋店) ネックレ
ス¥604,800 (ヴェイド/ヴェイド銀座本店) リング¥
9,450 (ケネス ジェイ レーン/フランクウィーンセン
ス 青山本店) バッグ¥37,800 (MANOUQUA)

蝴蝶网
hudie.com

蝴蝶网
hudie.com

Leather Jacket

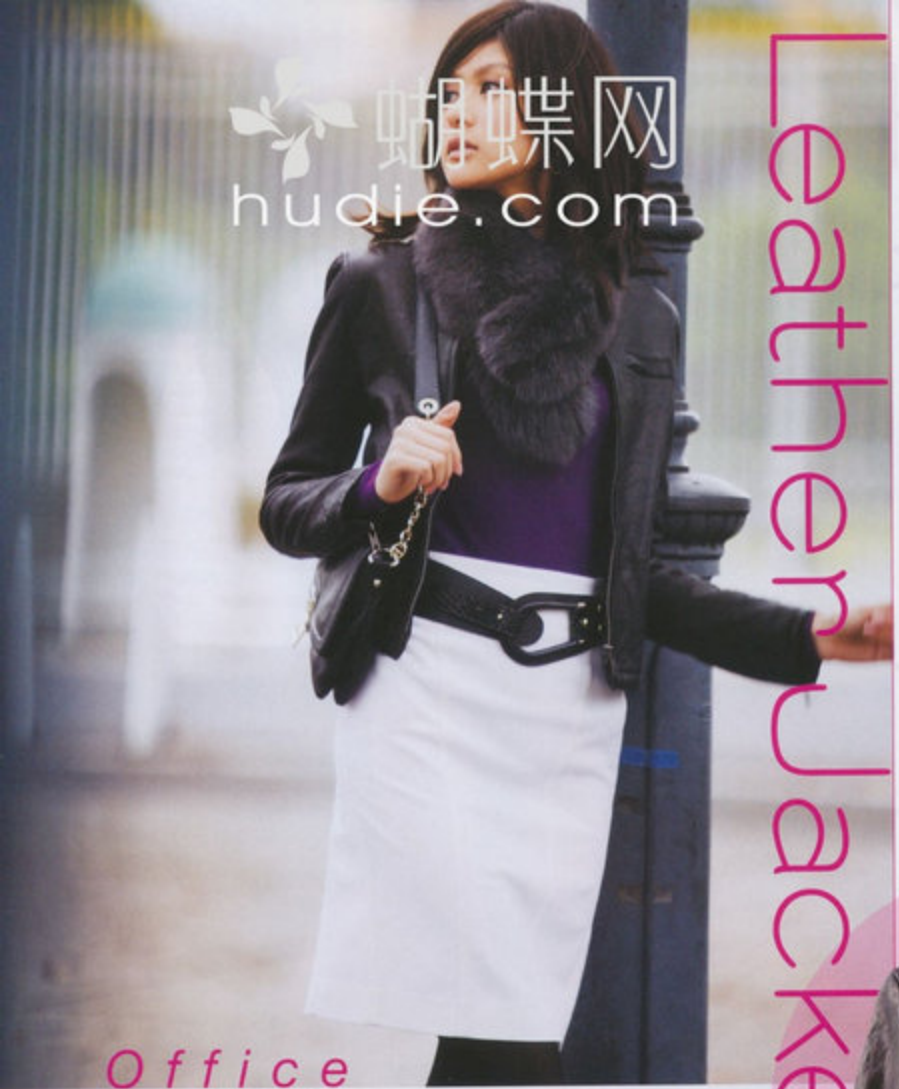

Girls Party

**男のコみたいな
フードのレイヤードが
注目されそう**

メンズっぽい着こなしには、ニーハイブーツや中折れ帽など小物もクールに。ジャケット(中央のジャケットと同じもの) パーカ¥12,600 (アルアバイル) Tシャツ¥2,730 (PROPORTION BODY DRESSING) パンツ¥13,650 (デュラス アンビエント) タイツ¥2,310 (ICB/アツギ) 帽子¥3,675 (PROPORTION BODY DRESSING) サングラス¥33,600 (オリバーピープルズ 東京ギャラリー) ピアス¥45,150 (ウノアエレ) バッグ¥126,000 (アレクシス マビーユ/アダム エ ロペ白金本店) 靴¥132,300 (ブルーノマリ/ブルーノマリ ジャパン)

no coat style 1.

今シーズンの№1ヒットアウターである黒レザー。ジャケット¥49,350 (ユナイテッドアローズ/ユナイテッドアローズ 銀座店)

Office

**シンプルに着こなした
タイトスカートの
大人っぽさが加速**

定番なのに今っぽいスタイルの鍵はレザーアウターとベルトにアリ。辛口セクシーなスタイルは男女問わず支持されます。ジャケット (中央のジャケットと同じもの) ニット¥21,000 (Theory) スカート¥14,700 (インターブラネット/オリゾンティ) タイツ¥1,050 (ICB/アツギ) ファーティペット¥14,700 (7-ID concept.) ベルト¥6,615 (PROPORTION BODY DRESSING) バッグ¥53,550 (ケイト・スペード ニューヨーク)

Date

**甘めディテールが
主張するスタイルでも
媚びない可愛さが実現**

スウィートなアイテムを合わせても大人っぽく仕上がるレザージャケット。特にシフォンやサテンなどの素材とは相性バツグン。ジャケット (中央のジャケットと同じもの) ニット¥14,700 (マーキュリーデュ フィロソフィー/SANYO SHOKAI) スカート¥48,300 (ファブトリーネ/ファブリーネ 丸の内) タイツ¥1,050 (ICB/アツギ) ベルト¥5,250 (デュラス アンビエント) 帽子¥5,040 (LE SOUK) バッグ¥4,980 (アクセサライズ/アクセサライズ原宿店) ブーティ¥48,300 (ケイト/Très Très青山店)

Weekend

**モノトーンを軸に
展開するロックは
チェック使いが旬**

ブーツインでシャープなラインを意識したクールなスタイル。チェックのストールは着こなしに変化を与えてくれる優秀アイテムです。ジャケット (中央のジャケットと同じもの) カットソー¥9,030 (レリション/ROSE BUD) パンツ¥14,700 (ICB/オンワード樫山) ストール¥7,140 (ジョン スコット/シップス 銀座ウィメンズ店) サングラス¥34,650 (オリバーピープルズ 東京ギャラリー) バッグ¥29,400 (モダルー/T-Square) ブーツ¥19,950 (ヴィニー)

Tailored Jacket

ffice

度の高さが
られるオフィスで
の実力を発揮

なテーラードJKの魅力が最大
発揮される場がオフィス。ハイ
ストスカートで今どきバランス
ーブして。ジャケット（中央の
ケットと同じもの）ブラウス¥
（M-プルミエ／エム・アイ・デ
スカート¥25,200（BODY DR
G Deluxe）タイツ¥2,310（ICB
ツギ）ストール¥13,650（The
ピアス¥42,000（ウノアエレ）
ックレス¥6,090（ノーリーズソ
／ノーリーズソフィ日本橋店）
グ¥33,900（アレアント／ユニ
ナルランゲージ渋谷店）パンプ
8,900（ノーリーズソフィ／ノ
ーズソフィ日本橋店）

ate

トに必要な
やかさをまとって
い女を気取って

ツ姿の男性の横にもぴったりハ
ワンピ×テーラードJK。アニマ
ストールとチェーンバッグでト
秋感と華やかさをプラスして。
ケット（中央のジャケットと同
の）ワンピース¥22,000（バ
リバブリック）タイツ¥1,050
アツギ）ストール¥5,040（ア
ncept.）ベルト¥5,040（エンデ
ス¥6,080ネックレス¥4,680
にJUICY ROCK）バッグ¥52,5
ロベルタ ガンドルフィ／エポ
ショップ丸の内）パンプス¥
00（ダンナ／Très Très 青山店）

Girls Party

ジャケットのインナーに効かせたチェックでアメカジにトライ

チェックシャツでテーラードジャケットの鮮度をさらにUPさせて。ジャケット（中央のジャケットと同じもの）シャツ¥13,650（トータル
Tシャツ¥7,245（ICB／オンワード
樫山）パンツ¥14,700（オペーク
／シャンデリエ新宿）タイツ¥
50（ICB／アツギ）帽子¥15,750（カ
ブール／エリオポール代官山）サン
グラス¥34,650（オリバーピープル
ズ 東京ギャラリー）バッグ¥13,7
50（ラウンジドレス／ラウンジドレ
ス 渋谷店）ブーツ¥94,500（ピー
ター フラワーズ／ディ クラッセ
〈アオイ〉）

no coat style 2.

スタンダードなテーラードジャケットはシックなグレーが着回しやすい。シルエットの美しさも魅力。ジャケット¥50,400（Theory）

Weekend

グラムロックなスパンコールが主役の夜遊びスタイル

総スパンコールのベアトップもテーラードジャケットがあれば余裕の着こなしに。遊び心のある小物使いも週末スタイルには欠かせません。ジャケット（中央のジャケットと同じもの）ベスト¥13,650（アルアバイル）ベアトップ¥6,195（ROSE BUD／ROSE BUD）デニムパンツ¥24,150（RED CARD／PLS+T）帽子¥7,245（レベッカ／アルアバイル）ピアス¥63,000ネックレス¥178,500（ともにウノアエレ）バッグ¥8,925（デュラス アンビエント）パンプス¥33,600（ビッピ／ユナイテッドアローズ 銀座店）

蝴蝶网 www.com

Tweed Jacket

Office

**クラシカルな魅力を
堪能するための
黒子セットが影の主役**

ツイードJKを際立たせる最強セットが黒タートル&黒スカート。タイトではなくコクーンスカートを選んでベーシックも進化させて。ジャケット(中央のジャケットと同じもの)ニット¥12,600(ANAYI) スカート¥23,100(BODY DRESSING Deluxe) タイツ¥1,050(ICB/アツギ) ベルト¥6,930(シップス/シップス 銀座 ウィメンズ店) ピアス¥3,520(JUICY ROCK) ネックレス¥19,950(エポカ ザ ショップ/エポカ ザ ショップ丸の内) バッグ¥23,100(エムアンドエム バッグ/ROSE BUD) パンプス¥13,440(ダイアナ/ダイアナ銀座本店)

Girls Party

**セレブ気分の
着こなしは迫力と
こなれ感が必要!**

シーズンレスな着こなしこそ海外セレブっぽい。ジャケット(中央のジャケットと同じもの) シャツ¥12,600(ラ トータリテ/ラ トータリテ ルミネ 北千住店) パンツ¥13,650(シップス/シップス 銀座 ウィメンズ店) ファーティペット¥24,150(annemie verbeke/T.Square) サングラス¥34,650(オリバーピープルズ 東京ギャラリー) バッグ※指定店舗限定商品¥39,900(自由区/オンワード樫山) パンプス¥7,875(プライヴ リラクシング/ビバ・サーカス プライヴ リラクシング)

no coat style 3.

根強い人気のツイードJKはテイストMIXで活躍の場を広げて。ジャケット¥86,100(ドレステリア/ドレステリア 丸の内 サロン)

Date

**白を効かせて
優等生に着こなせば
男のコウけもばっちり**

デートの時は、カジュアル過ぎず、フォーマル過ぎないスタイルを目指したい。鉄板スタイルは白がメインの華やかスタイル。ジャケット(中央のジャケットと同じもの) ニット¥8,400(イシ・エ・ラ) パンツ¥19,950(シトラス ソーソ) ストール¥7,350(BOSCH) ネックレス¥18,900(ヴァンドームブティック 梅田大丸店) バッグ¥48,300(MANOUQUA) パンプス¥18,900(ノーリーズソフィー/ノーリーズソフィー日本橋店)

Weekend

**ルーズ&フィットな
バランスで都会的な
カジュアルが完成**

長めのインナーのユルい雰囲気がツイードにマッチ。カジュアルスタイルこそファーやツイードでリッチな味付けを。ジャケット(中央のジャケットと同じもの) カットソー¥6,825(デュラス アンビエント) デニム¥7,980(PROPORTION BODY DRESSING) ファーティペット¥32,550(ドゥーズィエム クラス/ドゥーズィエム クラス 横浜店) ピアス¥9,450(ヴァンドームブティック 梅田大丸店) バッグ¥93,450(ボルバ・マルゴ/H.P.FRANCE) ブーツ¥60,900(ロートレ・ショーズ/アアガール新宿)

vimee.net
hudie.com

口だった人ほど効果的なんです

小林麻耶

「辛口」転向宣言!

力報道! THE NEWS」で、メイン・キャスターとして活躍している
林麻耶さん。局アナ時代から可愛いイメージの強い彼女ですが、
に30歳を迎えたこともあって、実は今秋から辛口スタイルにシフト中。
れの「カッコいい大人の女」になるべく、辛口転向宣言です!

/曽根玲樹(Peace Monkey)　ヘアメーク/土橋大輔　スタイリング/坂下志穂(A.C.O Inc.)
イン/大森利弘(RE inc)　取材・文/髭河良美

あえて避けていた「黒」を
今はいちばん上手に着こなしたい

今まではバラエティ番組が多かったので、黒は避けていた色。ロケ撮影で黒っぽい服は暗く見えてしまうし、スーツの男性の隣に立つときは明るい色の服を求められたんです。今は報道担当になり、男性と肩を並べて仕事をしていく上では、逆に女のコっぽい甘い色は合わないと思うようになりました。また30歳を前にした頃から、普段も上品でワンランク上のもの、もっと大人の服が着たくなってきました。そのなかで「黒、グレー、ベージュ、白」というのは、とても大事な色だと思いました。なかでも「黒」は象徴的。今いちばん着こなしたい色ですね。

ただ、同じ「黒」でも、デザインやディテールで女性らしさや上品さは表現したい。決して喪服っぽく見えない「黒」が着たい。エレガントな大人の「黒」が似合う女になりたいと思っています。

最近買った大人の「黒」

8月末の超選挙報道番組でも着ていた、フ　ーのブラックワンピース。「今までにない大人っぽさが気にいって　買しました。ちょっと色っぽく見えると信じています(笑)。フ　ルのように着こなせるカーディガンも、迷わず黒を選択。　AX &Co.で見つけたものです」

黒が似合う女になりたい

「今まで敬遠していたVネックがシャープで新鮮!」。立体的なドレープ使いがモードなワンピース¥138,600(DOO.Ri/ビームスハウス) ジュエル付きクラッチ¥12,000(バナナ・リパブリック) スタッズ付きパンプス¥29,400(ダイアグラム/グレースコンチネンタル 渋谷パルコ店) イヤリング¥6,300(プラス ヴァンドーム西武有楽町店) 多連ストーンバングル¥26,250ストーンバングル¥18,900(ともにアビステ) リング¥184,800(ヴェイド銀座本店)

慧美
vimee.net
hudie.com

トレンドを消化できる女になりたい

流行のニーハイ×ショーパンを大人っぽくフェミニンにはきたい

ファッション誌を読んで憧れていた冬と真ん中のスタイルで、いちばん気になったのは、ニーハイブーツ。まずはシンプルなハイヒールの細身ニーハイを買いました。私にはニーハイ自体が挑戦なので、1足目はハードすぎないスエードを選びました。ミニと合わせるのが簡単ですが、辛口というより可愛くなりがち。ショートパンツ×ニーハイブーツという流行の組合せに興味がありましたが、ギャルっぽくなるのは嫌だし、張り切って短いパンツをはいて若作りしてるみたいなのも嫌だったんですね(笑)。

今回挑戦した、グレー×黒のニットポンチョは正解でした。可愛いのに大人っぽくてお洒落で…。タイツをはいたことで脚の生っぽさが消えて、より大人っぽくなったと思います。母とのお出かけやデートにも着て行けそうなフェミニンさも気に入りました。

流行にも私らしさを

「細身の美脚シルエットが気に入ったニーハイブーツは、銀座かねまつで見つけました。プリントのチュニックは、サイズ感がちょうどいいLIU JOのもの。フェミニンな花柄プリントは、あえてシックな色を選んでいます」

「肩がのぞくボートネックが可愛かった! チラ見せって大事ですよね。ほんのちょっとのエル感が女っぽさを表現するんだと思います」。ニットポンチョ¥16,800(ラピス ルーチェ/ビームス ハウス) ツイードのショートパンツ¥15,750(LE JOUR/SANYO SHOKAI) ニーハイブーツ¥36,540(ダイアナ銀座本店) チェーンバッグ¥21,000(ルアナ/TSPR) ロングネックレス¥27,300(kong ci/Theory luxe) イヤリング¥4,410(アビステ) リング¥71,400(Dear Precious Collection/アガルト) ウロスバングル¥403,200(ウェイド銀座本店)

慧美网
vimee.net

今まで縁がなかったパンツを攻略
仕事面でもバリバリ働けそう

パンツは私の永遠のテーマ。上手にはけたらどんなにいいだろうと思います。実は、今までほとんどパンツをはいたことがないんです。デニムですらほとんどはかない。身長が高いわけではないので、いまいち辛口にカッコよくこなせない気がして…。Sサイズの私には、似合わないものと思っていました。でも最近は、なんとかカッコよくパンツをはきこなしたいと思っています。白シャツと合わせたりデニムでブーツインしたり、クールにはいてみたい。

可愛いスタイルが嫌いになったわけじゃないけど、今の気分はカッコいいお姉さん。働く辛口さんになりたい。スーツ姿の男性がほとんどの、緊張感ある報道フロアでも浮かない服が着たい。そのほうが仕事面でも、より自信を持てる気がします。そういう意味でも、洋服って本当に大事だと思いますね。

小物も「カッコいい」にシフト

「最近買ったカルティエの時計は、ブラウンのクロコダイルベルト。ハートチャームの入ったゼニスの赤ベルト時計を愛用していた、今までの私だったらありえないチョイスです」

パンツ上手な女になりたい

「白シャツ×グレーパンツは、報道番組の衣装にも使いたい！やや短いくるぶし丈のほうが、脚下が長く見えるのも発見でした」。タックパンツ¥22,050（MANOUQUA）シャツ¥26,250（バルバ／ストラスブルゴ）ミックストール¥71,400（ジバンシィ／ムーンバット）スタッズベルト¥3,990（NATURAL BEAUTY BASIC）バッグ¥69,300（アニヤ・ハインドマーチ ジャパン）パンプス¥98,60（クリスチャン ルブタン／西武渋谷 シューズメンツ）パールネックレス（短）¥7[illegible]（中）¥12,60[illegible]（長）¥13,[illegible]（すべてアビステ ディ ヴィリング¥[illegible]350（ヴァンドーム青山 ブティック 梅田大丸店）

「デニムのブーツインは、まさに挑戦してみたかった組合せ。チラ見せしたスパンコールのペアトップにファージャケットを羽織ることで、大人デニムが実現しました」。デニムパンツ¥19,950（ジョーズ／カイタックインターナショナル）ブーツ¥47,250（ジュエルチェンジズ 渋谷店）ファージャケット¥31,500（エストネーション ビス／エストネーション）スパンコール付きペアトップ¥5,040（ハニーバンチ 心斎橋OPA店）ベルト¥21,000（エポカ ザ ショップ／エポカ ザ ショップ丸の内）スパンコールのチェーンバッグ¥50,400（ケイト・スペード ニューヨーク）手に持ったスタッズ付きグローブ¥16,800（アニエル／ジュエルチェンジズ 渋谷店）ダイヤサークルネックレス¥115,500（ベルシオラ）ロングネックレス¥12,600（NOJESS）リング¥235,200（ヴェイド銀座本店）

hudie.com
vimee.net

ヘアメークアーチスト
土橋大輔さん

色を感じさせないグレーブラック〜ブラウングラデのアイメークです。気になる「くすみ」は、アイホール全体にパール感のある明るいベージュを使うこと。肌感をツヤっぽく仕上げることで解消。口紅もあえてヌーディな色を選び、ツヤで勝負します。

アイホール全体を明るくすれば ブラウンシャドウでもくすまない

〈左〉アイシャドウは目尻に向かって濃く広く。クレ・ド・ポー ボーテ オンブルクルール113 〈右〉アイホール全体に広く入れるのが、くすんで見えないコツ。SUQQU アイリッドベース

太めラインで目尻を強調 大人のパッチリ目を実現

〈上〉目尻に使うポイントマスカラ。ジバンシイ フェノメン・アイズ・エクステンション① 〈中〉リキッドで目尻を太めにシャープに描く。インウイ ジ アイライナーGY855 〈下〉下ラインはペンシルで。ヘレナ ルビンスタイン シルキーアイズ 01 アクアブラック

今後は大変化が起きそうです!

今回の「変わる」というテーマは、まさに今の私にぴったりの企画でした。フリーになって、今までとまったく違う報道番組を担当して、それだけで精一杯な半年が過ぎて…。すこし余裕が出てきた頃でした。ずっと楽しみにしていた30歳になったのも、ひとつのきっかけ。先輩たちに、「30代はゆとりができるし、自分の好きなことができて楽しいよ」と言われてましたから。今日はメークを始めたときから、どんどん自分の気持ちが変わってきましたね。メークだけでも変身したのに、着る服で自分でもびっくりするくらい変わりました。着る服、着る服、衝撃的でした。すごく楽しかったし、大人になりました。もちろん30歳の大人なんですけど(笑)。今は、早くお買物に行きたいって気分。これをきっかけに、大変化が起きそうです!

大人の表情で輝きたい

脱ピンク! ラインの効いた ブラウンメークでいい女っぽく

肌がくすんで見える気がして使えなかったのが、ブラウンのアイシャドウ。顔を明るく見せようと、ついピンク系のメークをしていました。でも服が辛口に変わったらメークも変えたいと思い、クールで女っぽいメークに挑戦したら、気持ちが変わりました! キャピキャピではなく、大人のしっとりした気分。全体にツヤがあるので、くすみも気になりません。やや前下がりのボブは、分け目を変えてエアリーにふんわりさせただけで大変身。このヘアメーク、絶対学びたい!

バッグの中身だけはまだ甘口

「やっぱり」「可愛い」も捨てられない ラスベガス一人旅の記念に買った、バレンシアガのバッグは黒を選びました。中身はコヤ・・・d 可愛いグッ・・・ 入れています」

買いたい!」黒スタイル

撮影／玄葉裕介、佐伯好典、松本有隆
デザイン／藤村雅史デザイン事務所
取材／吉田礼子、加藤みれい(P.114)

5 大多陽子さん
TOMORROWLAND 丸の内店
ショップスタッフ

「落ち感が美しいベージュのパンツを黒に合わせた大人のスタイル。トップスはシンプルなハイゲージのタートルネックに、ファーやネックレスもあえてシックなワントーンにまとめて、存在感のある仕上がりを意識しました」タートルネックニット¥16,800〈TOMORROWLAND collection〉パンツ¥16,800〈BALLSEY〉ネックレス¥19,950〈rada〉ファー¥17,850〈TOMORROWLAND〉(すべてTOMORROWLAND)

5. TOMORROWLAND

3. EPOCA THE SHOP

3 早乙女 蘭さん
EPOCA THE SHOP銀座
ショップスタッフ

「ローゲージのボリュームニットにファーのような風合いのコクーンスカートを合わせて、レディライクな女優風スタイルにしてみました。パールやクラッチバッグで小物もエレガントに」ニットカーディガン¥42,000〈バイ マレーヌ バーガー〉スカート¥31,500〈エポカ ザ ショップ〉クラッチバッグ¥27,300〈インガ クリストファー〉ヘッドアクセサリー¥5,670〈スーザン ダニエルス〉(すべてエポカ ザ ショップ銀座)

1. UNITED ARROWS

6. INTERSCAPE FREE'S SHOP

6 康 恩珠さん
INTERSCAPE FREE'S SHOP 丸の内店
ショップスタッフ

「クラシカルなローズプリントのワンピースに美シルエットの黒コートを合わせて、甘すぎない大人のスタイリングに。太めベルトやゴツめブーツで'80sテイストをミックスしました」バックリボン付きウールコート¥42,000フラワープリントワンピース¥19,950(ともにINTERSCAPE FREE'S SHOP)ショートブーツ¥42,000〈KORS MICHAEL KORS〉(すべてINTERSCAPE FREE'S SHOP 丸の内店)

4. ESTNATION

4 西村亜希子さん
エストネーション 銀座店
ショップスタッフ

「シャープなライダースジャケットにフリンジ使いのスカートを合わせた甘辛ミックススタイル。重たく見えがちな黒のスタイリングに、足元の配色パンプスで明るさをプラスしたのがポイントです」ウールライダースジャケット¥29,400(D エストネーション)スカート¥12,600タートルネックニット¥16,800(ともにエストネーション ビス)パンプス¥71,400(ビオンダ カスターナ)(すべてエストネーション)

2. Drawer

2 佐々木美紗貴さん
ドゥロワー 青山店
ショップスタッフ

「全身黒で統一したコーディネートは、それぞれのアイテムで異なる質感を取り入れるとメリハリを演出できます。レザージャケットもキレイめデザインでおすすめです」レザージャケット¥215,250カシミヤ×シルクタートルネックニット¥35,700サテンドット柄スカート¥49,350(すべてドゥロワー)ブーツ¥145,950〈クリスチャン ルブタン〉グレーメランジタイツ¥6,150〈フォーガル〉(すべてドゥロワー 青山店)

ack Style Snap

セレクト SHOP 14

レンド感満点!な
旬の黒スタイル全員集合

T GALLERY
本木6-10-1 六本木
ウェストウォーク2F
413-9715
0~21:00

ドを上手に押さえたンが大人気のPLS+ジナルから、旬なイトブランドや小物がティ豊かに揃います。

INTERSCAPE FREE'S SHOP
丸の内店
千代田区丸の内2-2-3
☎03-5220-2216
㊡11:00~20:00
不定休
FREE'S SHOPより、さらにワンランク大人向けな品揃えのお店。オリジナルに加え、モード&ラグジュアリーな大人のスタイリングを実現してくれます。

TOMORROWLAND
丸の内店
千代田区丸の内2-5-1 丸の内二丁目ビルディング1F
☎03-5220-2391
㊡11:00~20:00
不定休
オリジナルに加えインポートやアクセサリー、ギフトアイテムも充実。丸の内仲通という立地ならではの上品なワードローブを提案。

ESTNATION
銀座店
中央区銀座2-3-6 銀座並木通りビルB1-3F
☎03-5159-7800(代)
㊡11:00~21:00
不定休
シャンパンカラーを基調にしたエレガントな雰囲気の銀座店。1Fから3Fまで展開されている、充実のレディースフロアは必見です。

EPOCA THE SHOP
銀座
中央区銀座5-5-13
☎03-3573-3417
㊡12:00~20:00
(日祝~19:00)
不定休
人気ブランドを国内外から幅広くセレクト。ウェアはもちろん、小物・アクセサリーも充実。ドレスのラインナップも豊富です。

Drawer
青山店
港区南青山5-12-4 1F
☎03-5464-0226
㊡12:00~20:00
不定休
大人のための、上品に着られる旬なアイテムが揃う人気セレクトショップ。オリジナルはもちろん、話題のインポートブランドのアイテムも豊富に揃います。

UNITED ARROWS
銀座店
中央区銀座2-2-14 マロニエゲート B1・1F
☎03-3562-7798
㊡11:00~21:00 不定休
銀座店では、12/25まで、繊細かつ色鮮やかなジュエリーブランド[MARIHA]の期間限定販売会を開催。クリスマスギフトにもおすすめのキュートさが魅力です!

「私も着てます」が何よりのヒント

SHOPスタッフの「そのまま

いま一番必要なのは「黒」をいかにカッコよく着こなせるか。
そのヒントをまさに体現、しているSHOPスタッフ30人が
大集合。全身そのまま買いたい上級コーデが揃いぶみです!

14. Ron Herman

蝴蝶
udie.c

12 赤坂宏美さん
OPENING CEREMONY
ショップスタッフ

「リバーシブルで使えるファーベストに、ストレッチのきいたクラッシュデニムでトレンドの黒スタイルに。Wangのコンバットブーツでエッジをきかせたコーディネートを意識してみました。ファーベスト¥153,300〈Opening Ceremony〉カットソー¥37,300〈Scphomore〉パンツ¥9,135〈TRIPP nyc〉ブーツ¥110,250〈Alexander Wang〉(すべてオープニングセレモニー プレスルーム)

12. OPENING CEREMONY

9 坂井友美さん
NINE LUMINE 新宿店
ショップマネージャー

「ボリュームたっぷりのファーベストに、ボトムスはレギンスとニーハイブーツでスリムにコーディネート。クラッシュレギンスとゴールドバングルが効果的なアクセントに」ボリュームファーベスト¥128,100〈Haute Hippe〉カシミヤニットカーディガン¥26,250クラッシュレギンス¥9,975ニーハイブーツ¥29,400(すべてNINE) ゴールドブレスレット¥27,300〈BEN-AMUN〉(すべてNINE)

9. NINE

8 丸山美和さん
GUILD PRIME SHIBU
ストアマネージャー

「クラシックなショート
とドレープの美しいス
女性らしさをアピール。
ブでアクセントをつけ、
ジップアップブーツで
イストを加えます」ショ
ート¥42,000〈GUILD PR
タートルネックニット¥
00ドレープスカート¥
(ともにLOWELESS) グロ
33,600〈Maison Fabre〉
¥168,000〈Giuzeppe Za
esign〉(すべてGUILD PR

13. DESIGNWORKS

13 新保知佳さん
deuxcotes DESIGNWORKS 代官山店
ショップスタッフ

「美しいシルエットで、毎シーズン人気のマルティン グラントのアウターを中心にコーディネート。トップスがボックス型なのでスカートは丸いラインで可愛らしさをプラス。バッグは柄物を合わせてアクセントにしました」ショートコート¥157,500〈マルティン グラント〉タートルネックニット¥19,950スカート¥39,900(ともにデザインワークス) ブーツ¥58,800〈パープル〉(すべてドゥ・コート デザインワークス代官山店)

14 当新 舞さん
ロンハーマン
ショップスタッフ

「ムートンのコートを主役にした黒スタイルも、ガーゼのようなグレージュのシャツをはさんで軽やかな抜け感を作るのがロンハーマン流です」コート¥189,000〈ロンハーマン〉シャツ¥27,300〈メドモアゼル〉タンクトップ¥11,550〈ティー バイ アレキサンダー ワン〉スカート¥32,550〈RH ヴィンテージ〉ブーツ¥126,000〈ミッシェル・ヴィヴィアン〉バッグ¥241,500〈アニヤ ハンドマーチ〉(すべてロンハーマン)

11. ROSE BUD

11 大野麻美さん
ROSE BUD銀座店
ショップスタッフ

「スタッズ付きのライダースにクラッシュデニムでクールなロックスタイルに。小物でエレガントさを加えます」ライダースジャケット¥48,300〈GOOSE CRAFT〉デニム¥26,040〈J BRAND〉Tシャツ¥7,245〈HOUSE OF THE GODS〉ブーツ¥20,790〈PAOLA FERRI〉ハット¥5,880〈VECCHI〉ショール¥5,880バッグ¥23,100ベルト¥9,030(すべてROSE BUD)(すべてROSE BUD)

10. kitson

10 糸久由佳里さん
kitson ルミネ新宿店
ショップスタッフ

「裾にレースが付いたフェミニンなジャケットのボトムスに、あえてレースアップのディテールがエッジィなミニスカートを合わせて、シャープなスタイリングにしてみました」レース付きテーラードジャケット¥50,400スカート¥45,150(ともにLa Rok) Vネックtシャツ¥6,300 GLA made) プラットフォームパンプス¥24,150 (Report Signature)(すべてキットソンジャパン)

慧美网
vimeo.net

Ron Herman
渋谷区千駄ヶ谷2-11-1
☎03-3402-6839
㊡11:00~19:30
不定休
どのアイテムも、見た目も着心地も気持ちのいいものばかり。本店のあるカリフォルニアらしさを感じる、上質なカジュアルスタイルが完成するショップです。

deuxcotes DESIGNWORKS 代官山店
渋谷区猿楽町28-2
代官山スピークフォー1F
☎03-5428-0102
㊡11:00~20:00
不定休
商品情報など最新情報がチェックできるBLOGがスタートしました。
http://www.abahousenet.jp/designworksl

OPENING CEREMONY
渋谷区宇田川町21-1
西武渋谷店モヴィーダ館
☎03-5456-4540
㊡10:00~20:00
(木金土~21:00)
不定休
毎シーズン、様々な国のファッションをフィーチャー。オリジナルと最旬ブランドを7フロアにわたって展開。

ROSE BUD 銀座店
中央区銀座2-2-14
マロニエゲート2F
☎03-3562-8077
㊡11:00~21:00
不定休
ウェアはもちろん、見逃せないのはシューズコーナー。世界中からセレクトされた種類豊富なシューズでトレンド感を取り入れて。

kitson LUMINE 新宿店
新宿区新宿3-38-2
LUMINE2 2F
☎03-6380-6150
㊡11:00~22:00
(土日祝10:30~)
不定休
ホリデーシーズンに向けて、キラキラビジューの小物やパーティーにピッタリのドレスが豊富に入荷します。

NINE LUMINE 新宿店
新宿区新宿3-38-2
LUMINE2 2F
☎03-5909-3709
㊡11:00~22:00
(土日祝10:30~)
不定休
まるで都会のオアシスのようなインテリアの店内。新宿駅直結でアクセスも便利。閉店が遅いのも嬉しい。

GUILDPRIME SHIBUYA
渋谷区神宮前6-16
☎03-6419-3091
㊡12:00~20:00
不定休
人気ショップ「LO
の姉妹店として、
谷の明治通りそば
ン。モードとカジ
バランスよく融合
自のセレクトが魅

Black Style Snap 8

おなじみブランド

着回し力の高い黒アイテムのコーディネート術を伝授!

さおりさん
S NOTES 六本木ヒルズ店
スタッフ

をイメージしたグラフィットが印象的なスリーブレスースにベルベットのショートトをコーディネート。バッンをあしらったジャケットィーシーズンにも活躍しまルベットジャケット¥44,1トワンピース¥39,900ネス¥42,000ロングネックレ,500（すべてシトラスノーューズ¥39,900（ブーラロベべてシトラスノーツ）

6 田口奈津子さん
ルミネ 荻窪店 UNTITLED
サブショップマスター

「キリッとまとめたブーツインのパンツスタイルにファー小物で女性らしさをプラスしました。シンプルなコーディネートに合わせるだけで今年らしくなれるトレンドのファーアクセは、ドレススタイルとの相性もバッチリの優れものです！」ファーアクセ¥24,150タートルネックニット¥12,075パンツ¥16,275スウェードロングブーツ¥34,125ネックレス¥12,075エナメルベルト¥7,245（すべてUNTITLED）

4 志賀暁子さん
BODY DRESSING Deluxe 丸ビル店
店長

「ヒップラインをきれいに見せるシャープなスカートにはリボンモチーフのカットソーを。ダークカラーでまとめれば甘すぎず、大人の可愛らしさを演出できます。コンパクトシルエットのミンクニットジャケットを合わせて、都会的でワンランク上のコーディネートに仕上げました」ミンクニットジャケット¥71,400カットソー¥17,850スカート¥25,200ネックレス¥15,750ブーティ¥50,400（すべてBODY DRESSING Deluxe）

2 浅井公美子さん
OLD ENGLAND 丸の内店
店長

「ドルマンスリーブのモードな黒ニットにトラディショナルなツイードパンツを合わせて。モノトーンチェックのストールをアクセントに添えたシックなスタイルです。ニットは白シャツをインして、カーゴパンツなどカジュアルアイテムを合わせても」カシミヤニット¥54,600ブロックチェックストール¥36,750パンツ¥45,150ネックレス¥15,750（すべてオールド イングランド／ナイツブリッジ・インターナショナル）

1 藤田菜美さん
Theory 青山本店
店長

「レザーブルゾンのインナーにはシフォンブラウスを合わせて今年トレンドの甘×辛コーディネートに。スキニーパンツにはフラノ素材のものを選んでドレッシーにスタイリングしています。レザーブルゾンはワンピースとの相性もいいですよ」レザーブルゾン¥72,450パンツ¥27,300カットソー¥12,600クラッチバッグ¥29,400（すべてTheory）ロングネックレス¥33,600ネックレス¥29,400（ともにKong qi／Theory luxe）

3 笹原千絵さん
有楽町阪急 NOVESPAZIO
店長

「プリントブラウスとスカートをワンピースっぽくコーディネートして、パーティーシーズンにもぴったりな華やぎと品のある装いに。ファーケープをプラスした、よりゴージャスな着こなしからカジュアルまで、それぞれ単品としても幅広くアレンジできます」ジャージープリントブラウス¥27,300ジャージープリントスカート¥27,300サッシュベルト¥25,200ネックレス¥18,900パンプス¥44,100（すべてNOVESPAZIO）

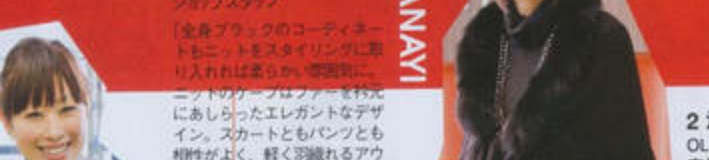

5 佐藤友紀さん
ANAYI 新宿高島屋
ショップスタッフ

「全身ブラックのコーディネートもニットをスタイリングに取り入れれば柔らかい雰囲気に。ニットのケープはファーを特元にあしらったエレガントなデザイン。スカートともパンツとも相性がよく、軽く羽織れるアウターとして重宝せます。パーティードレスと合わせても華やかです」ファー付きニットストール¥26,250ワンピース¥22,050 5連ネックレス¥14,700パールネックレス¥8,400パンプス¥23,100（すべてANAYI）

慧美网
viviee
蝴蝶网
hudie.com

横浜店
横浜市南幸1-6-31
高島屋 3F
045-320-0947
10:00~20:00
高島屋の休業日と同じ
ラグジュアリーな中にディテールにこだわったデイリーウェアが豊富。新田さん着用のデニムは今、大人気のブランドの一つだそう。

CITRUS NOTES 六本木ヒルズ店
港区六本木6-10-3
六本木ヒルズ ウェストウォーク2F
☎03-3796-8388
㊡11:00~21:00
無休
シルエット美人なトレンドアイテムが豊富に揃います。ゴージャスなディスプレイも必見です。

UNTITLED ルミネ 荻窪店
杉並区上荻1-7-1
ルミネ 荻窪店 2F
☎03-5347-4708
㊡10:00~20:00（12/10よりショッピングフロアは~21:00に延長、年末年始の営業時間変更あり） ㊡1月1日
今の気分にぴったりな旬アイテムが見つかります。

ANAYI 新宿高島屋
渋谷区千駄ヶ谷5-24-2
新宿高島屋 6F
☎03-5368-1252
㊡10:00~20:00（土~20:30）
㊡高島屋の休業日と同じ
今年らしいクラシカルなアイテムならお任せ。通勤から休日まで使いこなせるラインナップ。

BODY DRESSING Deluxe 丸ビル店
千代田区丸の内2-4-1
丸の内ビルディング4F
☎03-3215-9356
㊡11:00~21:00（日祝~20:00）
㊡1月1日
旬ディテールを取り入れた、女性らしさを際立たせるシルエットのワードローブが揃います。

NOVESPAZIO 有楽町阪急
千代田区有楽町2-5-1
有楽町阪急3F
☎03-3575-2381
㊡11:00~20:30（水木金~21:00、日祝~20:00）
㊡百貨店の休業日と同じ
トレンド感の漂うグラマラス&エレガントなリアルクローズが充実です。

OLD ENGLAND 丸の内店
千代田区丸の内2-6-1
丸の内ブリックスクエア 1F
☎03-3217-2850
㊡11:00~20:00
㊡1月1日
9月誕生した注目のショッピングスポット、丸の内リブリックスクエアにオープンした旗艦店。

Theory 青山本店
港区南青山6-5-39
☎03-5766-5270
㊡11:00~20:00
㊡1月1日
Theory ならではの充実したラインナップ

蝴蝶网 .com

DOUBLE STANDARD CLOTHING
マルイJAM渋谷 ショップスタッフ

「異素材を組み合わせたオーバーなシルエットのアイテムは、シンプルかつシックな印象にまとめて女性らしさを強調。今シーズンはノーカラージャケットの足元にブーティを合わせてオシャレ感をアップさせたスタイリングに」ジャケット¥40,950ブラウス¥21,000（ともにSou）パンツ¥23,100（ダブルスタンダードクロージング）ベレー帽¥12,600ブーティ¥47,250（ともにダブルスタンダードクロージング アクセソワ）（すべてフィルム）

8. DOUBLE STANDARD CLOTHING

6. FRANQUEENSENSE

4. Barak

7. DURAS ambient

5. VOUS ÊTES

3. Whim Gazette

1. GAMBLE FISH

2. G.V.G.V.

4 猪野美智子さん
Barak SHIBUYA109
ショップスタッフ

「美しい光沢感のあるシャーリングロングダウンをメインに、縦長効果のあるロングTシャツとスキニーデニムを合わせて、スッキリ細く見えるIラインを意識してコーディネートしました。ロングネックレスやヒールパンプスで大人っぽい冬のカジュアルスタイルに」ロングダウン¥18,690でんとう虫スカルロングTシャツ¥5,145スキニーデニムパンツ¥15,540ネックレス¥4,095ギャザーパンプス¥11,340（すべてBarak）

3 田辺久美さん
Whim Gazette丸の内店
ショップスタッフ

「単調になりがちな黒スタイルには、デザイン性のあるグレーのダウンポンチョを主役にアクセでメリハリをきかせます」ダウンポンチョ¥30,450ニットワンピース¥13,650（ともにウィムガゼット）バッグ¥42,000（la fabrique）バッグに付けたスカーフ¥35,700（Ester）ブーツ¥65,100（CYNTHIA VINCENT）ブレスレット¥39,375（WENDY NICHOL）グローブ¥22,680（GEORGES MORAND）（すべてウィムガゼット丸の内店）

1 大内美也子さん
GAMBLE FISH 新宿ル
ショップスタッフ

「黒のコートは、辛くなり
い大きな衿がポイント。
ーにはボディラインを
く見せてくれるラップワ
スを。幾何学プリントが
イルをより印象的に見せ
ます。さらにダルメシア
ストールをプラスして、
風な着こなしに」ビッグ
コート¥29,400プリン
プワンピース¥15,750ダ
アン柄スカーフ¥4,095
てGAMBLE FISH 新宿ル

2 霜島麻衣さん
G.V.G.V. 新宿高島屋
ショップスタッフ

「モノトーンでまとめた
ルなコーディネートには
らしいシルエットと質感
ードスカートを合わせて
げない女性らしさを演出
ツのバックルやバッグの
ナーで、甘めのスタイル
トなアクセントを加え
コート¥51,450ワン
¥14,700タック入り
¥27,300ジップショル
ッグ¥60,900ブーツ¥
（すべてG.V.G.V.）

5 鬼丸朋子さん
VOUS ÊTES
ショップスタッフ

「華やかで存在感のあるボリュームニットコートを主役に、ドレスアップしたスタイルに仕上げました。コートはニットをベースにファー、ラメ、スパンコールなどの異素材ミックスで全身ブラックも表情のあるスタイルに。デニムとも好相性です」ニットロングコート¥105,000スパンコールスカート¥50,400カットソー¥14,700レッグウォーマー¥4,725アンティークネックレス¥99,750（すべてウゼット／DMI TOKYO）

7 浅田友佳里さん
DURAS ambient ルミネ新宿店
店長

「全身黒のコーディネートも、ボリュームのあるムートンファーや、光沢のあるメタルスカートを取り入れることで、全体がうまくまとまります。脚長効果もあるニーハイブーツでより今年らしく&スタイルよく見せて」ムートンジャケット¥105,000メタルスカート¥16,800ニーハイブーツ¥29,400スタッズ付きリボンクラッチ¥8,925（すべてデュラス アンビエント）

6 井上ゆかりさん
FRANQUEENSENSE 青山本店
ショップスタッフ

「フォックスファーが前立てから裾まで、かなりのボリュームで付いたコートはレディな印象はもちろん、フード付きなのでカジュアルにも着回せる一枚。スパンコールのスカートが裾に付いた明るいブルーのドッキングワンピースをインナーにすれば、ブラックも大人カジュアルなコーディネートに」コート¥82,950ニットワンピース¥51,450（ともにフランクウィーンセンス 青山本店）

Black Style Snap 8

新注目ブランド

個性を感じる黒コーデは 今っぽさを演出するお手本に

慧美网 vmeet.net

DOUBLE STANDARD CLOTHING マルイJAM渋谷
渋谷区神南1-22-6
マルイJAM渋谷 2F
☎03-5489-1571
営11:00～21:00
不定休
12月には'80sテイストやロックテイストのアイテム、パーティーにも活躍してくれるドレスなどが揃う予定で目が離せません。

DURAS ambient ルミネ新宿店
新宿区新宿3-38-2
LUMINE2 2F
☎03-3345-5569
営11:00～22:00
不定休
進化したベーシックデザインを基調に、トレンドと女性らしさを見事に融合した、魅力的なデザインが人気のブランドです。

FRANQUEENSENSE 青山本店
港区南青山6-12-1
☎03-5464-6907
営11:30～20:00
（日祝11:00～19:00）
不定休
デイリーにも着られるプレシャス素材のアイテムが特徴。12月に向けてスパンコールのニットワンピースなども入荷予定。

VOUS ÊTES
港区南青山6-3-12
☎03-6272-5885
営13:00～20:00
不定休
遊び心のあるエレガントアイテムで人気急上昇中のブランド。こちらは路面店限定のオリジナルアイテム、インポート小物、アンティークジュエリーなどが揃います。

Barak SHIBUYA109
渋谷区道玄坂2-29-1
SHIBUYA109 4F
☎03-3477-5010
営10:00～21:00
休1月1日
服もが持っている女性的部分と男性的部分の融合、がコンセプト。エッジのきいた旬アイテムが人気のブランドです。

Whim Gazette 丸の内店
千代田区丸の内2-4-1
丸ビル81
☎03-6269-0121
営11:00～21:00
（日祝～20:00）
休1月1日
9月にオープン。リアルクローズにモードの要素がミックスされた、大人のための新注目ブランド。

G.V.G.V. 新宿高島屋
渋谷区千駄ヶ谷5-24-2 新宿高島屋 8F ☎03-5361-1074
営10:00～20:00（土～20:30）
不定休
G.V.G.V初のオンリーショップとして2007年にオープン。独自の世界観のあるコレクションを毎シーズン発信しています。

GAMBLE FI 新宿ルミネ店
新宿区新宿3-38
新宿ルミネ2 2F
☎03-3342-017
営11:00～22:00
不定休
今年9月にリニ
したショップは、
ック&モダンな
力。11/7には心
店がオープンし

帰りから現地まで
ーできるブランド力

旅とジェシカとルイ・ヴィトン

のように日本と海外を行き来しているジェシカ。
トセッターらしく、旅支度も素早く、
ングもお手のもの。そんなジェシカの
眼にかなったのが才色兼備のブランド、ルイ・ヴィトン。
ロから滞在先までジェシカ流の旅スタイルでご紹介します。

田 学(NOSTY)(人物)、吉澤康夫(静物)　モデル／道端ジェシカ
ク／小澤美和(dynamic)　スタイリング／荒木里実
／藤村雅史デザイン事務所　取材／志澤有子
／エクセル航空、パーム＆ファウンテンテラスホテル、
メカニカ東京☎03-3326-0356

的でラグジュアリー
トセッターの条件を
すのはこんな移動スタイル

ンプ¥64,050ショル
グ「モノグラム・ライン／テ
」¥107,100トロリーバッ
ノグラム・ライン／モン・モノ
ベガス55」¥366,450ニーハ
ツ「セダクション・ライン」
850ピアス「クレオール モ
ム・ガレア」¥374,850リン
ンド・バーグ バンドー モノ
ガレア」¥262,500サング
スペンス」¥76,650（す
イ・ヴィトン／ルイ・ヴィト
タマーサービスセンター

慧美网
vimee.net
蝴蝶网
hudie.com

旅に欠かせないラゲージは
王道のモノグラムでクラス感をアップ

Travel with
LOUIS VUITTON
×
JESSICA

より軽く、より使いやすく
進化したラゲージ勢が続々登場

耐久性や機能性、軽量化など、常に使いやすさを第一に進化し続けているラゲージは、まさにルイ・ヴィトンの得意とするところ。目的地にむじて、どんなバッグで揃うのが旅慣みです。奥、トロリーバッグ「モノグラム・ライン／ペガス65」¥351,750　中央、トロリーバッグ「モノグラム・ライン／ペガス55 ビジネス」¥330,750　右奥、バッグ「モノグラム・ライン／アルマ・ヴォワヤージ MM」¥166,950　手前、ボストン型トロリーバッグ「モノグラム・ライン／エオール50」¥194,250　左奥、スクエアバッグ「モノグラム・ライン／シルーズ・バッグ45」¥210,000　ラグ「ラグ・モノグラム」¥122,850　シティ・ガイド2010年版「パリ、ロンドン、ローマ、ロサンゼルス、すべて英語版」各¥3,780（すべてルイ・ヴィトン／ルイ・ヴィトン カスタマーサービスセンター）

蝴蝶网
hudie.com

先で活躍してくれるのが軽くて
納力たっぷりのソフトモノグラム

クス気分で着こなす
ーニットで

ーニット¥135,450デニムパ
74,550バッグ「モノグラム
／トータリーMM モノグラ
114,450ポシェット「モノグ
イン／ポシェット・ミラPM」
00サングラス「
パイロット・
ピアス「パンダン・ドイ
ラム・ガレア」¥337,050レ
レスレット「ブレスレット・セ
ルS スハリ」¥58,800（す
イ・ヴィトン／ルイ・ヴィト
スタマーサービスセンター）

慧美网
vimee.net
蝴蝶网
hudie.com

蝴蝶网
hudie.com

Travel with
LOUIS VUITTON
×
JESSICA

トランクの中身の小物も トータルで揃えると 旅気分が盛り上がる

右上から時計回りに、お気に入りのジュエリーは専用のポーチで保管。ポーチ「モノグラム・ヴェルニ ライン／ジュエル・ケース」¥96,600　旅先で一枚あると便利なスカーフ「カレ・ユージェニア」¥38,850　現地の通貨やレシートは大ぶりの財布に。財布「モノグラム・ライン／ポルトフォイユ・サラ モノグラム・エトワール」¥103,950　クラッチ感覚で使えるチェーンバッグ「モノグラム・ヴェルニ ライン／サンセット・ブルバード」¥95,550　大判のストールはちょっと肌寒いときにさっと羽織れて便利。シルクウールストール「ショール・モノグラム ルレックス」¥60,900（グレー）、「ショール・モノグラム」¥51,450（パープル）　使い方自由自在のポーチ「モノグラム・ライン／トゥルース・ワピティ」¥35,700　パスポートカバー「モノグラム・ライン／クーヴェルテュール・パスポール」¥29,400　シティ・ガイド2010英語版各¥3,780右サングラス¥64,050左サングラス¥73,500（すべてルイ・ヴィトン／ルイ・ヴィトン カスタマーサービスセンター）

慧美网
vimee.net

南の島で過ごすバカンスは
色鮮やかなクルーズ・コレクションが大活躍

蝴蝶网
hudie.com

リヒールがあるのに歩きやすいウエッジソール。
色、「シンク オブ ユー・ライン」各¥66,150
ップサンダル「ビー ハッピー・ライン」¥94,500
ルイ・ヴィトン／ルイ・ヴィトン カスタマーサー
ンター〉

の天候にも対応できる
コート&ミニワンピで
切り美脚をアピール

付きコート¥270,900ボーダー
ワンピース¥135,450マーク
「ウィル ユー・イ…¥54
グネックレス、ソ…モ
ム・ガレア」¥1,123,500時計
ール ラブリーカップ MM ブ
ュ」¥441,000（すべてルイ・
ン／ルイ・ヴィトン カスタマー
ンター）

慧美网
vimee.net

蝴蝶网
hudie.com

Travel with

LOUIS VUITTON
×
JESSICA

上から、ウエッジサンダル「フィール フリー・ラ
¥96,600フラットトング「ノー ダウト・ライン
100ウエッジサンダル「フィール フリー・ライン
350（すべてルイ・ヴィトン／ルイ・ヴィトン カス
サービスセンター）

**水着の上にさらりと
羽織るドレスでビーチの
視線を独り占め**

水着とセットになるビーチドレスが
あれば、ビーチスタイルがぐんとリ
ッチで大人っぽくなります。ビーチ
ドレス¥110,250ビキニ¥71,400シ
ョートパンツ¥143,850バッグ「モ
ノグラム ビュバン ブレール
MM」¥227,850サングル「ルック
アット ミー・ライン」¥138,600サ
ングラス「ウルスラ・ストラス」¥
64,050バングル「ブラスレ・ランダ
ム フラワー」各¥34,650（すべて
ルイ・ヴィトン／ルイ・ヴィトン カ
スタマーサービスセンター）

美网
.net

旅の合間のデイリースタイルも
手を抜きたくないから
新作バッグがやっぱり気になる

ロテ必至の
兼備のビッグバッグで
の余裕を感じさせて

ンスとカシュ
モノグラム「ストレーザ」が
登場。軽くて
ラム・キャンバスにゴールド
まいが印象的。
アルにもカ
ファー付きシ
ツ¥14,850バッグ「モノ
ライン・ストレーザGM」モ
ム」¥170,100ブーツ「ボラ
ス・ライン」¥166,950（す
イ・ヴィトン／ルイ・ヴィ
タマーサービスセンター

慧美网
vimee.net
蝴蝶网
hudie.com

ドレスアップを
よりラグジュアリーに
ブラッシュアップ

黒とゴールドが織りなすコント
トが迫力満点。チェーンバッグ
ニング・ライン／ポシェット・カ
¥149,100（ルイ・ヴィトン／ル
ヴィトン カスタマーサービス
ター）

Travel with
LOUIS VUITTON
×
JESSICA

まるでジュエリーのよ
輝きが美しい特別感
あふれるイブニング

クリスマスが待ち遠しくなる
な輝きが美しい。スパンコー
ブバッグ「ミニノエ ロココ
¥89,250（ルイ・ヴィト
ヴィトン カスタマーサー
ター）

慧美网
vimee.net
蝴蝶网
hudie.com

蝴蝶网
hudie.com

辛口ハードな流行、少し疲れませんか?

冬はフワゆるにシフト!

秋は辛口ティストが大流行。
でも、気合いの必要な
カッコいい系スタイルに
そろそろ疲れてきませんか?
そんな気分にはまろやかで、
ゆるいけどオシャレ、可愛い
フワゆるコーディネート。
リラックス感のある服で
女の子気分を味わいたい。

FUFFY & LOOSE STYLE

慧美网
vimee.net

シルエットで フワゆる

SILHOUETTE

新鮮なマキシワンピとロング スカートで着こなし上級者に

夏のトレンドだったマキシワンピは、冬にも活躍させたい注目アイテム。うしい色や柄にこだわって選ぶのがコツ。ロングスカートなら新鮮な表情が楽しめます。コートはショート丈やレザーを選びバランスに注意して。足元はブーツがマストです。

難バランスを攻略する ライダースJKを投入して スタイルアップ

チェック柄マキシワンピース¥33,390（RED&BREAKFAST／GREED）レザーライダースジャケット¥54,600（THE FIRST／ザ・ファースト コンステレーション有楽町マルイ店）FOXファーバッグ¥23,100（ROSE BUD／ROSE BUD）スタッズつきブーティ¥42,000（ラティテュードフェンメ／ザ・ファースト スタイル 有楽町マルイ店）K18YGダイヤスターネックレス¥54,600（ヴィヴィアン クチュール／アーカー クチュール メゾン）K18YGフープピアス¥59,850K18YGダイヤムーンネックレス¥81,900（アーカー／アーカー 神戸本店）

トラッドとガーリーのMIXで 可愛いだけじゃない存在感を

チェック柄ロングスカート¥15,750（disco valley／モロコバー）ダッフルコート¥18,900（Ray BEAMS／ビームス ジャパン 2F）ベレー帽¥5,040（ハイランド／ROSE BUD）レーススヌード¥13,650（ラピス ビームス／ビームス ジャパン 3F）ファーバッグ¥13,650（rosebullet）レースアップブーツ¥33,600（ASH／ハヤシゴ）

冬小物と相性のいい 程よく可愛い小花柄マキシ

小花柄マキシワンピース¥33,600（AULA AILA／DraSTic）レザージャケット¥40,950（メイズ／ROSE BUD）ハット¥26,250（ローラ／アクアガール代官山）ポシェット¥18,900（エンシャラ／アクアガール新宿）ショートブーツ¥33,600（ASH／キットソンジャパン）

慧美网 vimee.net

蝴蝶网
hudie.com

UFFY & LOOSE STYLE

も負けない
わりチュールで
ガーリーに挑戦

り広がったチュールスカート
ラーも際立たせるコーディネ
さらに存在感を出して。チュ
カート¥6,930（rosebullet）
ー柄カシミアニット¥25,200
llet more）ピアス（rosebullet）
¥8,190（IN THE LIGHT OF BEE）
ハット¥6,090（ベッティー
SE BUD）チェーンバッグ¥
kitson／キットソンジャパン）
イツ¥2,100（靴下屋／タビ
連ボールネックレス¥7,140
Lush／Plush&Lush）

慧美网
vhee.net

素材でフワゆる

MATERIAL

見ても触ってもソフトな素材感を活かすコーデ

温かみのある定番ファーやニット、新鮮な表情のフェザーや広がったシルエットのチュールなど、どこか可愛らしい雰囲気が漂う素材のアイテムに注目。いつもとはひと味違ったガーリーな魅力を最大限に引き出して、フワゆるの着こなしを楽しんで。

注目アイテムNo.1 ふんわり揺れ感が魅力のフェザースカート

フェザースカート¥24,150（AULA AILA／DraSTic）ナポレオンニットジャケット¥14,910（snidel）プリントTシャツ¥8,295（ジェイド ジュゼペル ジャガー／アクアガール代官山）クラッチバッグ¥11,550（ベルティーニ／アクアガール新宿）ヘッドバンド¥19,950（JENNIFER BEHR／INTERSCAPE FREE'S SHOP）ニーハイブーツ¥35,700（フェリックス／ザ・ファースト スタイル有楽町マルイ店）

効果的なレイヤードテクでファーベストをさらに可愛く

FOXファーベスト¥23,100（Ray BEAMS／ビームス ジャパン2F）ビジューつきベスト¥24,675デニムパンツ¥19,950（ともにAULA AILA／DraSTic）シフォンブラウス¥9,030（ROSE BUD）チェーンバッグ¥15,540（マーク リコ）（ともにROSE BUD）カチューシャ¥3,675（イマノエル）ピアス¥9,975（LHS BLONDY／blondy）ブレス¥13,650（kitson先行発売）（House of Harlow 1960／キットソンジャパン）パンプス¥33,600（ハルマネーラ／ザ・ファースト スタイル有楽町マルイ店）

こなれたオシャレな雰囲気は優しい印象のニットのおかげ

ニットコート¥41,790（GREED International／GREED）柄ワンピース¥20,790（FREE'S SHOP／INTERSCAPE FREE'S SHOP）ベルト¥10,290（ベルジュ／ROSE BUD）ネックレス¥4,095（MOROKO BAR／モロコバー）ブーツ¥43,050（ラス／シャンデリア 渋谷）

慧美网 vimee.net

hudie.com

蝴蝶网
hudie.com

FLUFFY & LOOSE STYLE

けど甘すぎない
れた大人に似合う
グレージュ

トファー ¥33,600 (
ーンノーカラーカーデ
ールブラウス ¥12,600 (Par
ル スキニーデニムパンツ ¥
RED CARD for kitson) (とも
ンジ キャンバス
5 (ROSE BUD/ROSE BUD
バッグ ¥24,150 (Le Sac
ge 六本木ヒルズ店) ピアス
0 (イヴァンエル) ロングネッ
¥17,850 (KENNETH JAY LA
TERSCAPE FREE'S SHOP) シ
ブーツ ¥33,600 (MOROKO B
ロコバー)

慧美网
vimee.net

色でフワゆる

COLOR

フワゆるの印象を左右するソフトカラー選びも重要

黒一辺倒の秋冬スタイルとは真逆の、柔らかい印象を作る温かみのあるカラートーンのフワゆるな着こなし。ライトグレーやグレージュ、オフホワイトを中心にセレクトして、ますぎないカラーバランスを心掛ければ、至難の甘めコーデも思いのまま。

どうしても着たくなる冬に似合うスイートなオフホワイト系グラデ

アンゴラニットカーディガン¥20,790（GREED International／GREED）起毛レースワンピース¥12,600（Smork／Smork by Language 原宿店）ショートパンツ¥11,340（FREE'S SHOP／INTERSCAPE FREE'S SHOP）ハット¥9,975（rosebullet）バッグ¥47,250（ミネトリ／シャンテリエ渋谷）パールネックレス¥39,900（ミリアム・ハスケル／アクアガール代官山）ニーハイブーツ¥39,900（AULA AILA／DraS Tic）リング¥10,500（ソワサンテ・ヌフ／フランクウィーンセンス 青山本店）K18YGダイヤハートネックレス¥110,250 K18YGダイヤMネックレス¥57,750（ともにヴィヴィアン クチュール／アーカー クチュール メゾン）

清潔感のあるホワイトに近い洗練されたニュアンスグレー

パールリボンつきニット¥30,450（カオン／ビームスジャパン3F）コットンスカート¥21,000（ドレステリア）ベレー帽¥16,800（ミスカプール）（ともにドレステリア丸の内 サロン）ボーダー柄ストール¥3,990（モントンニッティング／ROSE BUD）タイツ¥2,100（靴下屋／タビオ）バッグ¥69,300（アバコ／フランクウィーンセンス 青山本店）リング¥2,940（Plush&Lush／Plush&Lush）

辛口ブラックの強さを封印し濃淡グレーを上手にアレンジ

ニットコート¥14,700（グーコミューン／グランカスケードインク）ニット¥13,650（ジル スチュアート）ハイウエストスカート¥19,950（グランド・マザー／アクアガール代官山）バッグ¥25,200（コブラ／YU-SHIN CREATION）タイツ¥1,470（靴下屋／タビオ）イヤーマフ¥3,360（Plush&Lush／Plush&Lush）ネックレス¥11,550（Language／Language 六本木ヒルズ店）

hudie.com
vimee.net

Empowered by Innovation
NEC
蝴蝶网
hudie.com
STNY
by Samantha Thavasa
N-01B
慧美网
vimee.net
color variation
docomo STYLE series
N-01B
docomo
2009年12月発売予定（11月13日現在の情報です。）
マナーもいっしょに携帯しましょう。
[お問合せ] NEC モバイルインフォメーションセンター
受付時間：平日午前9:00～12:00、午後1:00～5:00／土・日・祝日・NEC所定の休日を除く
一般電話からの場合 0120-102001
携帯電話からの場合 0570-064919

V慧美网
vimee.net
蝴蝶网
hudie.com

♥ 会社帰りの
パーティ
Party

着替えることができない会社帰りのパーティ。そんな時こそ、ヘアスタイルで特別感を出しましょう。カーラーやアイロンを使うのは大変だから、通勤の時のゆる巻きを生かしてフルアップにして。シルエットが全く違うので、印象がガラッと変わり、ぐんと華やかに。

化粧室でつくれるルーズなアップは
ダウンヘアとのギャップで驚かせたい

イベントの季節だけど大げさにはしたくない

ヘア・アレンジでつくる特別感

慧美网 vimee.net

年末のイベント、服でドレスアップするのもいいけれど、ちょっとはりきりすぎな気も。
そんな時は、ヘアスタイルをアレンジすることで特別感を演出するのがおすすめ。
会社帰りの集まり、彼とのディナー、クリスマスパーティなどシーン別おすすめヘアを紹介します!

撮影／古谷利幸　デザイン／副島かおる　取材／よしだなお
撮影協力／ALTOMOND別館、Altomond

蝴蝶网 hudie.com

結んだ衿足の髪にトップの毛束を巻きつけてふんわりしたアップに

長い毛束は髪が崩れているように見えるので、丸め込んでピンでとめます。

右側の毛束も根元がつぶれるようにねじって、結んだ根元にピンでとめます。

上の髪を、両サイドとトップの3つに分けてダッカールでとめます。

髪がまとまりやすくなるように、全体にワックスをもみこみます。

おろしておいた顔周りの毛束を、携帯用アイロンで軽く巻きます。

カールが足りない毛先は、携帯用のアイロンではさんで巻きを足します。

トップの根元をつぶさないようにねじって、ゴムで結んだ根元にとめます。

前髪と顔周りの一束を残して、全体の髪を耳の高さで上下に分けます。

髪をバラつかせない効果があるワックス。サラ エレガントホールド ワックス ¥840（カネボウ化粧品）

携帯に便利な充電式のコードレスのアイロン。エアー×クレイツ イオンプローアイロン コードレス¥9,800（クレイツ）

左側の毛束は根元がつぶれるようにねじって、結んだ根元にとめます。

この髪 上の毛束 ゴム って結んで、土台に

Tierra

ティエラ ☎03-6418-8005 渋谷区神宮前6-28-3 神宮前b dy53ヒルB1 ㊡平日・土曜11:00～21:00 月曜12:00～20:00 日曜・祝日10:00～19:00 ㊡火曜、第3月曜 アレンジヘア（シャンプー・ブロー込み）¥7,350～ カット（シャンプー・ブロー込み）¥6,300～ パーマ（シャンプー・カット・ブロー込み）¥14,700～

特別な日

黄金井祥子さん
26歳・ピアノ講師

どこのオフィスにもいそうな、毛先を軽くカールしたダウンスタイル。このカールを生かせば、カーラーなどを使わずにルーズなフルアップが作れます。

ゴムで結んだ土台に髪を巻きつけるだけなので、 短時間で 軽 も簡単に作れます ダウ ヘアが の ようアップス ルになるので、 が驚くこと 違いありません。（担当：中村康弘さん）

ボブ

衿足をしっかり結んで土台になるとボブでもルーズなアップになる

大沼弥生さん
26歳・専門店勤務

アップスタイルが崩れやすい、髪の短いボブ。時間が経っても崩れないようにするには、土台をしっかり作っておくのがコツ。衿足の髪は、ゴムを使ってちょっときついくらいに結んでおくようにしましょう。（担当：中村康弘さん）

ミディアム

巻きつけた毛先をランダムに揺らすとミディアムでも華やかに

杉山紗由梨さん
30歳・メーカー勤務

ミディアムはロングと同じプロセスで作ることができますが、髪が少し短い分、後ろ姿のボリュームが足りません。土台に巻きつけた髪の毛先を元気に揺らして、動きをつけることが大切です。（担当：中村康弘さん）

hudie.com
慧美网
vimee.net

♥
彼とのディナー
Dinner

ついついやりがちな夜の仕事の人のような盛りヘアやヘッドコサージュをつけたアレンジは、気合いが空回りして男のコには引かれてしまうかも。程よいドレップと華やかなAラインの巻きこそ、「ム合い入れてきてくれたんだな」って もらえるちょうどよいバランス。

蝴蝶网
hudie.com

いつもよりもしっかり巻いて「ちょっと違うね」って言わせたい

V慧美网
vimee.net

特別な日

Before

儘田典子さん
32歳・家事手伝い

普段は毛先が少しだけカールしたダウンスタイルです。このままだと地味なので、せっかくのディナーには物足りない。巻いて華やかさをプラスします。

華やかに仕上げるためには、ホットカーラーとアイロンの2つの道具を使うことが大切です。全体のボリュームはホットカーラーで作り、顔周りの華やかさはアイロンでリバースに巻くことで作られます。(担当:星 ゴローさん)

全体はカーラーでボリュームを出して顔周りはリバースにして華やかに

前髪を軽く持ち上げて、内側にキープスプレーをかけます。

前髪は、アイロンを斜めに使って毛先だけをリバースに巻きます。

耳上の髪を、ホットカーラーで毛先から根元まで内巻きにします。

センター分けの根元がペタッとしないようにロールブラシで立ち上げます。

最後に、内側にも外側にもまんべんなくスプレーをかければ完成です。

カーラーを外します。胸元にのる髪を左右に広げてAラインにします。

残りの特足の髪も、ホットカーラーを使って毛先から根元まで内巻きに。

アイロンでリバースに巻く前髪とサイドの髪を分けておきます。

分けておいたサイドの髪は、アイロンを斜めに使ってリバースに巻きます。

カールが長時間もつように、巻く前にカールキープミストをかけます。

(左から)髪をゴワつかせることなく適度なセット力でキープしてくれるスプレー。マシェリ 2WAYスプレー¥735(資生堂) アイロンで巻く前にシュッと一吹きするミスト。リーゼ アイロン用巻き髪ウォーター オープン価格(花王)

直径35mmのホットカーラー。髪がとめやすいクリップつき。KHC-350/P オープン価格(小泉成器)

Aラインシルエットに仕上げるには細めのアイロンが最適。イオンカールアイロン26mm¥8,925(クレイツ)

NATURA

ナチュラ ☎03-5770-3963 港区北青山3-5-14-B1 営平日12:00〜21:30 土曜・祝日11:00〜21:00 日曜11:00〜19:00 休月曜(月曜が祝日の場合は翌火曜) アレンジヘア¥6,300〜 カット(シャンプー・ブロー込み)¥6,300〜 パーマ(シャンプー・カット・ブロー込み)¥12,600〜

ボブ

髪の短いボブは顔周りをしっかりリバースにして華やかに

小川りかこさん
29歳・フリーアナウンサー

胸元に髪がのらないボブは、顔周りのリバースで華やかさを作るのがコツ。アイロンを斜めに使ってサイドと長めの前髪をしっかりリバースさせましょう。リバースした髪が頬にのるくらいにすると雰囲気がでます。(担当:NAVEさん)

ミディアム

鎖骨上で揺れる毛先をきちんと左右に広げればAラインに仕上がる

前川佳依さん
28歳・家事手伝い

ボリュームが出にくいミディアムをAラインに仕上げるのが大変で、巻き終わったら、毛先をしっかり左右に広げることが大切です。適度なセット力のあるワックスをくつけるのも効果的です。(担当:星 ゴローさん)

慧美网
vimee.net

♥ 週末の クリスマス パーティ

Christmas Party

皆が集まるクリスマスパーティは、派手に決めて注目を集めたいもの。そんなあなたの一番の味方は、流行のヘッドアクセ。パーティらしい盛りヘアにプラスすると、一気に今っぽい印象に! フルアップに合わせるとやりすぎだから、上品なハーフアップに合わせるのが正解。

にぎやかなパーティは流行のヘッドアクセで目立つが勝ち

V慧美网
vimee.net
蝴蝶网
hudie.com

盛ったハーフアップにヘッドアクセを つけて思いっきりゴージャスに

ストーンがついたカチューシャを、前髪の根元を覆うようにつけます。

根元をつぶさないようにつむじ下でねじって、ピンでとめます。

次の髪もアイロンで根元付近までリバースに。このように全体を巻きます。

耳上の髪はホットカーラーを使って、毛先から根元まで内巻きにします。

コームの先端でトップの髪を上に引き出して、高さをプラスします。

表面をコームでとかして、毛先がピンピンでないように整えます。

耳上の髪のカーラーを外します。上に引き上げて、内側から逆毛を立てます。

前髪はロールブラシを使って、ふんわりした内巻きにします。

胸元におりた髪をふんわり巻くには太めのアイロンを。イオンカールアイロン38mm¥9,450（クレイツ）

アップにした髪にまとまりをつけてくれるスプレー。ケープ スタイルロック 微香性 オープン価格（花王）

直径35mmのホットカーラー。髪がとめやすいクリップつき。KHC-350/P オープン価格（小泉成器）

内側にスプレーをかけて、ボリュームがつぶれないようにします。

耳下の髪を一束引き出して、アイロンで根元付近までリバースに巻きます。

pas de deux by u-realm

パドドゥ バイ ユーレルム ☎03-3405-9871 渋谷区神宮前4-12-10 表参道ヒルズ本館B2 営平日・土曜・祝日11:00～21:00 日曜11:00～20:00 無休 アレンジヘア¥5,250～ カット（シャンプー・ブロー込み）¥6,825～ トリートメント¥2,625～ パーマ（シャンプー・カット・ブロー込み）¥13,650～

京野 恵さん
28歳・メーカー勤務

普段は胸元にのる髪だけを少し巻いたカールスタイル。髪が長いので華やかさはありますが、パーティで目立てるくらいのインパクトはありません。

特別な日

パーティらしい高さのある盛りヘアにヘッドアクセをプラスしたゴージャスなスタイル。胸元におりた髪は、根元まで巻くと派手になりすぎます。胸下からカールするように巻くのが品良く仕上げるコツです。（担当：Yu-Kiさん）

蝴蝶网
hudie.com

ボブ

トップに高さを出せば 髪の短いボブでも パーティ仕様に

太田直子さん
27歳・メーカー勤務

ボブは衿足は短いですがトップに長さがあるので、ロングと同じプロセスで高さのあるハーフアップを作ることができます。時間が経っても崩れないように、仕上げに全体にキープスプレーをかけるといいでしょう。（担当：Yu-Kiさん）

ミディアム

鎖骨上の髪をきつめに カールさせると 華やかさがアップ

大谷朋子さん
27歳・メーカー勤務

長さがちょっと短めなミディアム地味にさせないためには、肩にかろした毛先をしっかり巻くのがポントです。鎖骨でカールが弾むように揺れることで、パーティらしいゴージャスな印象に仕上がります（担当：Yu-Kiさん）

慧美网
vimee.net

蝴蝶网
hudie.com

vimee.net

贅沢な真っ白のレザーで
ホリデー気分を盛り上げて

カジュアルリッチ感のあるシンプルなデザインで、幅広く活躍してくれるバッグが登場。クロコ型押し素材でホワイトレザーがより大人の雰囲気に。アイボリーバッグ "コーチ Peyton エンボスド エキゾチック キャリーオール。(H22×W31×D12) ¥84,000 カシミア レザー ラインド グローブ¥21,000 (ともに COACH/コーチ・カスタマーサービス・ジャパン) コート¥99,750 (ミリー/ミリー 表参道ヒルズ店) 帽子¥12,600 (カオリノモリ) パールネックレス¥15,750 (アビステ)

蝴蝶网
hudie.com

COACHから一番Happyな贈りもの

そろそろ街中でクリスマスの
デコレーションを目にし始めるシーズン。
楽しい年末の気分にぴったりな、
コーチの新作が今年も到着しました。
バッグのPeytonコレクションから小物類まで、
ハッピーがつまったアイテムを早速チェック!

撮影／居坂詩音（人物）、吉沢康夫（静物）
モデル／Kerry
ヘアメーク／篤史（HEADS）
デザイン／佐藤 潤（Richmond）
スタイリング／荒木里実
取材／吉田礼子
※サイズ表記はH＝縦、W＝横、D＝マチで
単位はcmです。

大人カジュアルを洗練させる シンプルさが魅力のバッグ

ゴールドチェーンがアクセントのトートバッグは、たっぷり荷物が入る収納力と、軽くて柔らかい素材が魅力です。キャメルバッグ"コーチ Peyton レザー トート"（H30×W42×D15）¥63,000 ネックレス"ランダム ストーン クラスター ネックレス"¥14,100 ゴールドロゴバングル"オプ アート バングル"各¥16,800 ゴールド×ホワイトロゴバングル"シグネチャー バングル"¥18,900 ゴールド×ホワイトロゴ太バングル"オプ アート ピンシド バングル"¥25,200（すべてCOACH／コーチ・カスタマーサービス・ジャパン）ジャケット¥50,400 シャツ¥21,000（ともにTheory）デニムパンツ¥32,550（カレント エリオット）スタッズベルト¥16,800（ラブレス）（ともにLOVELESS）バレエシューズ¥17,850（ブリティ バレリーナス バイ ハイメ マスカロ／フェド&ビヨンド）

蝴蝶网
hudie.com

慧
vimee.net

大胆なロゴデザインのバッグで
黒スタイルをもっとカッコよく

"C"のロゴが大胆にあしらわれたバッグはクールな配色とパテント素材で、旬な黒コーディネートの主役になりそう。シルバーチェーン付きのストラップで、よりエッジのきいた雰囲気に。バッグ "コーチ Peyton インレイド C トート。〈H30×W26×D15〉¥75,600 ブーツ "Sage。¥114,450 サングラス "Beatrice。¥30,450（すべて COACH／コーチ・カスタマーサービス・ジャパン）ムートンコート¥304,500（ル ヴェルソーノアール）ホワイトデニムパンツ¥25,200（セスタ ヴォカーレ）（ともにラ・フォンタナ・マジョーレ）グレーパーカ¥13,650（ネイション／ファッションウォーカー）ピアス¥45,150（ウノアエレ）

シグネチャープリントも
クールデザインで洗練度ア

シグネチャープリントとレザーのコン
グは、シルバーチェーンがクールなア
トに。カジュアル服にもエレガントな
ルにも合わせられる、活用度満点のバ
す。バッグ *コーチ Peyton シグネ
サティーン キャリーオール。(H22×
D12) ¥63,000 黒、パープルロゴバング
ーチ スクリプト バングル。各¥16,80
バーロゴバングル *オプ アート バン
各¥16,800 時計 *レキシントン ラウ
SS ウォッチ。¥55,650 (すべて CO
コーチ・カスタマーサービス・ジャパ
ンピース¥37,800 (Theory) ファース
¥19,950 (PLS+T) ピアス¥14,700 (アビ

蝴蝶网
hudie.com
vimee.net

慧美网
hudie.com

パーティーに最適なメタリッククラッチとキレイ色ウォレット

らのパーティーシーズン にぴったりのメタリックレ ッグ。こんなエレガントなクラッチがあったり、 ンなカラーとリッチな型押し素材のウォレットが気分。1クバッグにも入る手ごろなサイズ。マディソン エンボスド クイル スモール ウォレット。(H8×W9) 使いやすいリタイプ。2マディソン エンボスド クロコダイル コンパクラッチ。(H10×W14)¥43,050 3カード入れなど収納性も抜群プ開きタイプ。4マディソン エンボスド クロコダイル アコオン ジップ アラウンド。(H10×W19) 各¥47,250 5マディエンボスド クロコダイル スモール ウォレット。(H8×W9) 50 6チェーンは収納可能。クラッチバッグ ガーネット テャード メタリック クラッチ。(H16×W29×D8) 各¥47,250 ーム 7パテント レザー オブ アート フラワー チャーム。¥ (すべて COACH/コーチ・カスタマーサービス・ジャパン)

慧美网
vmeet.net

カラーと光沢の美しい小物使いでバッグの中をもっと楽しく!

蝶网
hudie.com

慧美网
vimee.net

メタリックなジュエルレザーと、光沢の美しいパテントレザー
物は、持っているだけでハッピーな気分！1二つ折りタイプ
レット。*ジュエル レザー コンパクト クラッチ。(H10×
42,000 2ジップに付いたフリンジもポイント。*ジュエル レ
コーディオン ジップ アラウンド。(H10×W19) ¥47,250
ハート チャーム バングル。各¥18,900 4パテントの長財布
ロビ エンボスド パテント レザー スリム エンベロープ。
W19) ¥36,750 5二つ折りタイプ。*ペネロピ エンボスド
レザー コンパクト クラッチ。(H10×W14) ¥34,650 6*ソ
トーナル シグネチャー バングル。¥16,800 7メタリック
ーケース *ジュエル レザー ミディアム スキニー。(H9×
11,550 8キーケース *ペネロピ エンボスド パテント ミニ
ー。(H9×W13) 各¥10,500 9メタリックパープルジップコ
ス *ジュエル レザー コイン ケース。(直径9) ¥10,500
トジップ長財布 *ペネロピ エンボスド パテント レザー
ィオン ジップ アラウンド。(H10×W19) ¥38,850 (すべ
CH／コーチ・カスタマーサービス・ジャパン)

COACH

シーン×トレンドの正しい関係

週末カジュアル 今年はどうする!?

これから年末年始に向けて、今年も本格的な
冬のイベントシーズンの到来です。思いっきりハジけても
OKな年末イベントこそセンスの発揮どころ。誰よりも
オシャレに決めて楽しまなきゃ! 旬のトレンドをちりばめた
今季イチオシの週末スタイルをシーン別に紹介します。

撮影／峰 さおり（NOSTY）（人物）、清藤直樹（静物） モデル／AKEMI、桜井裕美、ケリー
ヘアメーク／清水ヤヨエ（AKEMI、桜井裕美分）、堀 結輔（ケリー分）（ともにHEADS）
スタイリング／竹村はま子 デザイン／藤村雅史デザイン事務所 取材／宮沢裕貴子
撮影協力／八芳園、scape、FERIA

スポーティ
Sporty

旋風に沸く今シーズン。周囲に差
るのに有効なのは、ネルシャツを
ードするテクニック。赤でパンチ
せて'80sムードに。ファー付きダ
ャケット¥23,100（JOYRICH／RIO
）赤×黒チェックシャツ¥16,800
AILA／DraSTic）プリントTシャツ
0（Laid 05／リリド05）グレーデ
ンツ¥8,925（トップショップ／
マン）ニット帽¥3,780（ハイラ
000／ドレステリア 銀座店）バッ
9,900（Alchimia／ビューティ&ユー
ナイテッドアローズ 渋谷公園通り
タッズ付きムートンブーツ¥36,0
oolaburra／LA☆CELEB）クロスネ
ス¥4,935（オピュール／シャン
新宿）

トラッド
Trad

立体的なピンクカラーにボリュームスリ
ーブ、定番トレンチをポップなシルエットに
チェンジ。ガーリーなグレーと今っぽい質感
のレザーバッグ&小物をプラス
レディ シンプルロゴをブラッシュアッ
ギャルソン レザートート¥61,950
ファウンドレス
ニット¥19,9
50（ドレステリア／ドレステリア 銀座
ロングブーツ¥21,000（ソブ／
フィルム スカーフハット¥37,800（EST
ER／ユナイテッドアローズ 銀座店）レ
オパード柄トートバッグ¥47,250（ラウ
ラ／アナトリエ神明店） エンジニアブー
ツ¥58,800（objects in mirror／Très Très
青山店） サングラス¥34,650（オリバー
ピープルズ 東京ギャラリー） ピアス¥2,
940（ileara／スピック&スパン 銀座店）

ボヘミアン
Bohemian

今季大注目のポンチョにフリンジとフードが付いて可愛さ満点！小物もフリンジアイテムで統一して、ゆるボヘミアンルックを満喫。フード付きフリンジポンチョ¥9,975（ビー・コルーオン／ルビーリベット有楽町） グレーモヘアニット¥11,550（イエナ スローブ／イエナ スローブ 新宿店） ロゴTシャツ¥9,450（AULA AILA／DraSTic） デニムショートパンツ¥13,650（Lee×mmo-universe／ナノ・ユニバース 東京） アリンジバッグ¥49,770（TASHA POLIZZI／ナノ・ユニバース 梅田） ムートンブーツ価格未定（koolaburra／アバルトモンドゥーズィエム クラス 銀座店）

慧美网 vimee.net

蝴蝶网 hudie.com

SCENE 1

3大流行アウターを賢く使い分け シーンに応じてオシャレに旅支度

防寒対策や動きやすさが最優先で、オシャレは二の次になりがちな真冬の温泉旅行。でも、様々なトレンドに沸く今季はアウターのバリエも豊富で、歩きやすいぺたんこブーツのラインナップも充実。機能性も兼ね備えた最旬の流行スタイルで旅を盛り上げて。

トラッド

主役級のクラシカルな変形アウターとレディな小物で大人の旅仕様に

格式高い老舗旅館は、その名に相応しい洗練の装いで訪れるのが大人の品格。今年は正統派のベルテットコートも、'80s風の上品クラシカルなシルエットが台頭。象徴的な七分丈のボリュームスリーブから白シャツを見せてグローブをON、新鮮なレイヤードを楽しんで。リュクスなファーに足元はライディングブーツで、イメージは貴婦人の乗馬スタイル。

レオパード柄コート¥49,350（UNITED ARROWS／ユナイテッドアローズ 銀座店）白シャツ¥12,600（グラヴィタス&グレイス／オペーク ギンザ）スカート¥23,100（AULA AILA／DraSTic）ブーツ¥68,250（CARAVELLE／Très Très 青山店）ファーストール¥33,600（GUSHLOW&COLE／PLS+T）サングラス¥32,550（オリバーピープルズ 東京ギャラリー）グローブ¥17,850（アニエル／ファウンドフレス 恵比寿）コインネックレス¥10,290（Alisa Michelle／INTERSCAPE FREE'S SHOP）

スポーティ

ヴィヴィッドピンクをスパイスに'80sロックな旬のモードを楽しんで

真冬のスポーツカジュアルに欠かせないダウンジャケット、今年はロックニュアンスが光るツヤ感のある素材がオススメ。ブリティッシュ調のボーダーアイテムと合わせて、ちょっとノスタルジックな雰囲気に。全体ブラックになりがちなロックスタイルに、ヴィヴィットカラーでパンチを効かせると、トレンドの'80sムードが一層加速します。

ピンクダウンジャケット¥58,800（フランクウィーンセンス 青山本店）ボーダーニット¥17,850（メルチェリア ドレステリア／Mercerie Dresteria 恵比寿店）デニムミニスカート¥13,440（ROSE BUD／ROSE BUD）キルティングバッグ¥9,975（キットソン／キットソン ジャパン）ブーツ¥16,800（NIKE SPORTSWEAR／ナイキお客様相談室）マフラー¥6,510（ハイランド2000／ドレステリア 銀座店）

ボヘミアン

フォーキーなポンチョに合わせるのは真冬でもショーパン！が今年風

ぬくもりのあるフォークロアなフリンジニットポンチョは、今季を代表するアウターのつとしてぜひ取り入れたいアイテム。羽だけで一気に旬のボヘミアンルックが完ます。暖冬の影響で装いがシーズンレスになっている近年は、真冬でもショーパンが主に。もこもこムートンブーツで見た目はあたか、健康的な脚見せでキュートに決めて

フリンジニットポンチョ¥11,550（ROSED／ROSE BUD）ロゴスウェット¥17,850メリカーナ×アバルトモンアバルトモドゥーズィエム クラス 銀座店）ボア付きョートパンツ¥34,650（Erin Wasson×RA／オープニングセレモニープレスルームルバーラメトートバッグ¥19,950（LOUD／フランクウィーンセンス 青山本店）ムーンブーツ¥79,800（SEE BY CHLOÉ／ビティ&ユース ユナイテッドアローズ 渋園通り店）

セクシー
Sexy

ホームパーティには、楽ちんだけどきちんと感のあるチュニックミニワンピが便利。'80sの流れを受けたヴィヴィッドなピンクが、とびきり華やかなオーラを放ちます。今季のビッグトレンドのレース[illegible]セクシーに着こなして。ピンクドットチュニックワンピース¥[illegible]40)(Jieqy／ザ・ウォール ショールーム)花柄レーストレンカ[illegible]9)(AULA AILA, DraSTic)ピンクミニクラッチバッグ¥[illegible]ン D／ROSE BUD)パンプス¥3,99[illegible]ともにH&M／H&Mヘネス・アンド・マウリッツ・ジャパン)

かわいい
Cute

ふんわりとしたルーズなオフショルニットは、女のコを可愛く見せてくれる真冬の最強アイテム。チラッと覗かせたショーパンで潔く見せた脚はレオパード！子猫のようなミステリアスな魅力を放ち、忘れられない存在に。モヘアラメニット¥17,850(ジル スチュアート)ツイードショートパンツ¥11,025 (RYZA／DraSTic)レオパード柄タイツ¥4,200(CELESTE STEIN／ぽこ・あ・ぽこ 渋谷109店) ネックレス(レモンクォーツ)¥20,475 (DANIELLE WELMOND／ナノ・ユニバース 東京)

大人っぽい
Maturely

今季のデニムはダメージやブリーチの入った、ロックテイストなルーズフィットタイプが主流。ちょっとワルめのデニムは、相反するキレイめのリッチなアイテムと合わせて大人っぽく仕上げるのが成功の秘訣。黒シースルーカットソー¥12,390 (EVIL TWIN／ザ・ウォール ショールーム)ブリーチデニム¥17,850 (ブラック[illegible]INTERSHARE[illegible]SHOP)レオパード柄クラッチバッグ¥66,150 (MAGRIT／フェリシモ)ヒョウ[illegible]アバンド¥5,670 (DEEPA GURNANI／Parish&Lush)ピアス¥3,150 (Le.feter／ナノ・ユニバース 東京)2連バングル¥1,290 (H&M／H&Mヘネス・アンド・マウリッツ・ジャパン)

hudie.com
慧美网
vimee.net

SCENE 2.

足元の演出が重要なホームパーティは最新の流行ボトムでオシャレ対決!

めいっぱいオシャレして行きたいけど、キメすぎもなんだか…。
そして見落としがちなのは、靴を脱ぐというポイント。
室内では足元が意外とチェックされているんです。
*靴を脱いでもオシャレ。を実現するのに、
今シーズンの流行ボトムが有効です。

セクシー

ジャカードチュニックOPとリンクさせた光沢レギンスでワンランク上の大人の装いに

合わせるアイテム次第で上品にもカジュアルにも着こなせるチュニックミニワンピは、日常のオシャレ着として絶好のツール。今年はデザインがさらに進化したトレンドのレギンスと合わせて、'80sモードな着こなしを楽しみたい。ヒップラインぎりぎりまでブラウジングしたチュニックOPと旬の光沢レギンスで、洗練のセクシースタイルが完成します。

ジャカード織りチュニックワンピース¥11,550（SUPER TRASH／ROSE BUD） トラ柄光沢レギンス¥4,095（ROSE BUD／ROSE BUD） ハンドバッグ¥52,500（BLOSH B-LUSH／INTERSCAPE FREE'S SHOP）

大人っぽい

ハードなクラッシュデニムはエレガントなシフォンブラウスと合わせて甘辛バランスを調節

ROCKブームに乗って完全復活した、ハードなダメージ加工を施したクラッシュやブリーチデニムは、今季のカジュアルスタイルに欠かせないアイテム。ロックなデニムには、ラグジュアリーな素材やリュクスな小物をプラスするのが鉄則。この法則によって絶妙なMIXスタイルが完成します。全身を淡いトーンでまとめると、上品で女っぽい印象に。

☆スパンコール付きオーガンジーブラウス¥26,250（ソブ／フィルム） クラッシュデニム¥11,550（シルスフェアー） ピンクメタリッククラッチバッグ¥1,990（H&M／H&M ヘネス・アンド・マウリッツ・ジャパン）

かわいい

☆ニット×ラメタイツのキラキラスタイルで映えるナチュラルなかわいらしさ

リラックスした雰囲気の中にもオシャレ感と色気を漂わせるオフショルダーニットは、ショートパンツで大胆に脚を見せてアピール！せっかく見せるなら、合わせるタイツはニットの☆のキラキラとマッチする、トレンド最前線のラメタイツをチョイス。ふんわりとしたニットのボリュームで下半身が華奢に見え、脚細効果も期待できます。

グレー☆プリントニット¥11,500（オピュール／シャンデリエ新宿） デニムショートパンツ¥12,390（EVIL TWIN／ザ・ウォール ショールーム） ラメタイツ¥2,625（Bolonia／ぱこ・あ・ぱこ 渋谷109店） ファーバッグ¥19,950（UNITED ARROWS／ユナイテッドアローズ 銀座店）

vimeo
hudie.com

レース

ージロングネックレス¥
ス」は、クラシカルな
ーなレースアイテムも
メンズライクなコーデに
を効かせるのが今の気分。レース
ップ¥6,820（バーティ ピープ
トンジャパン）リングピアス
,490（クローン）ディエゴ
¥6,720（クローズ
ジャパン）チェーンミニバッグ¥
（ヴェルヴェティーン デザイン）
ブ¥19,950（AGNELLE）（ともに
CAPE FREE'S SHOP）多連パール
ス¥2,490（H＆M／H＆M ヘネ
ド・マウリッツ・ジャパン）

アニマル
Animal

依然として不動の人気を誇るレオパード
柄。ラメでブレイクしたアレキサンダー
ワンのレオパードワンピ×レザーベスト
でトレンドセッターに。レオパード柄シ
ルクワンピース¥49,350レザーベスト
¥61,740（ともにアレキサンダー ワン
／オーニングセレモニープレスルー
ム）中に着たタンクトップ¥15,750（RIN
G（Pred.P.R.）ビッグフープピアス¥9,3
45（LELLA／Plush&Lush）チェーンブレ
スレット¥16,800（IL Design／フランク
ウィーンセンス 青山本店）

ギラギラ
Glitter

ギラギラと輝く総スパンコールの超ミニ
ワンピ、ROCKなクラッシュレギンス、
頭にはビッグリボン！　このルックはま
さに'80年代のマドンナ！　総スパンコ
ールチュニック¥22,500（Free People／
LA☆CELEB）クラッシュレギンス¥7,875
（AULA AILA／DraSTic）スタッズ付きシ
ョルダーバッグ¥73,500（BE&D／スピ
ック&スパン アクセソワーズ ディアモ
ール大阪店）リボンカチューシャ¥599
（H＆M／H＆M ヘネス・アンド・マウリ
ッツ・ジャパン）ジップモチーフバング
ル¥28,350（Kate cusuck／ユナイテッ
ドアローズ 銀座店）

慧美网 vimee.net
蝴蝶网 hudie.com

SCENE 3.

一目置かれる流行度100%スタイルで年末のクラブイベントへ!

年末のクラブイベントには最新モードに身を包んだ個性豊かなファッショニスタが大集結! こんな時は流行ド真ん中のミーハースタイルで思いっきり目立たなきゃ損!
今年のメイントレンド"ROCK"をテーマに、流行アイテムを駆使した3大スタイルをマスターして。

レース

レースジレ×ボーイズテニムテイストMIXでこなすヴィンテージロック!

ヴィンテージ気分を盛り上げるレースも今季のビッグトレンド。淑女風なレースアイテムは、ダメージデニムなど、あえてメンズっぽいアイテムと合わせて甘辛MIXに持っていくことで、一度真めな最旬バランスが完成します。トに羽織ったり、アウターにはしたり、様々な着こなしが楽しめるレースを2段のスタイルに取り入れるだけで新鮮な要素に。

ロングレースンレ¥72,450(ジル スチュアート) ビーズ付きブラウス¥48,300(グリフォン/ア クア ガール代官山) クラッシュデニム¥9,450(AILA AILA./Drai Tou) ビジュー付きクラッチバッグ¥14,700(deux lux/キットソンジャパン) スタッズ付きパンプス¥38,850 (Bolero/Très Très 青山店) 中折れハット¥9,975 (ジル スチュアート)

アニマル

野性的な色気が漂うレオパードミニでフェミニンなパンクロック!

ロックスタイルをリードする毎日の本命アウターとしてますます人気を博すライダース。ハードなアイテムだけに、シフォンやオーガンジーなどの柔らかい素材とMIXしてガーリーに仕上げるのがコツ。一点投入するだけでオシャレ度が増すレオパードアイテムは今年も大活躍。キュートなミニにゴツめなブーツを合わせて、パンキッシュな着こなしに。

レザージャケット¥66,150(スウィルデンズ/アバルトモンドゥーズィエム クラス 銀座店) プリントTシャツ¥7,500 (Kid Dangerous/LA☆CELEB) レオパード柄シフォンスカート¥19,950(Yuge/ビューティ&ユース ユナイテッドアローズ 渋谷公園通り店) チェーンバッグ¥33,600(ユニー/ドゥーズィエム クラス横浜店) ブーツ¥19,740 (KAREN LIPPS/ROSE BUD)

ギラギラ

全身ギラギラでパワフルな輝きを放つ'80sグラムロック!

今シーズン大本命のグラムロックスタイルは'80sのマドンナがお手本! 冒険的な総スパンコールワンピも、他のアイテムを黒で統一すれば難なく着こなせます。旬のクラッシュレギンスとメタリックパンプスを合わせればより今年らしいルックに。華やかなクラブシーンではとにかく輝いた者勝ち! ゴージャスな光をまとって、気分はロックスター!

総スパンコールワンピース¥37,590 (EVIL TWIN/ザ・ウォール ショールーム) クラッシュレギンス¥18,900(キットソン/キットソンジャパン) ゴム太ベルト¥3,990 (オピュール/シャンデリエ新宿) クラッチバッグ¥66,150(Cecelia/フランクウィーンセンス青山本店) シルバーラメパンプス¥89,250 (クリスチャン・ルブタン/ラ・グラン アクア ガール青山)

hudie.com

〝童話の中の森のこびと〟を
テーマに、大人可愛い
旬シルエットが実現！

〝今っぽい〟と〝絵本っぽい〟は比例する！

「童話コスプレ気分」で冬カジュアルがもっと可愛い！

今年の冬カジュアルは、少し懐かしいような、程よいリラックス感が気分。欲しいアイテムを考えてみると、なんだか童話の登場人物が着ていそうなものばっかりです。気分は絵本の主人公(!?)、それがしっかり今っぽい、「童話系」カジュアルで街を歩いてみましょう。

撮影／椿 さおり(NOSTY)(人物) 立澤裕介(静物) モデル／メロディー涼平
ヘアメーク／神田秀明(HEADS.) デザイン／副島かおる スタイリング／大野千歩 取材／加藤みれい
撮影協力／SKYBUS.TOKYO、新宿末廣亭
©playmobil(プレイモービル日本総売総代理店 株式会社アガツマ) http://www.playmobil.co.jp

旬のアウター、ポンチョに足元はフラットブーツで、気分はおとぎ話のこびと、大人可愛い今年シルエットが実現します。ニットポンチョ¥48,300(CANADIAN SWEATER／マルティニーク ルコント 梅田) フラットブーツ¥71,400(ヴィチーニ クビート／フランクウィーンセンス 青山本店) ハンドバッグ¥14,700(〝EYE〟by Optitude／オプティチュード 青山店) タートルネックニット¥7,875(スピック&スパン 銀座店) バッグチャーム¥3,990(bonfanti／スピック&スパン アウトワーズ ディアモール大阪店) ニットキャップ¥6,090(ハイランド2000／ビューティ&ユース ユナイテッドアローズ 渋谷公園通り店) ピアス¥5,250(ワンエーアールバイワノアエレ／ウノアエレ) タイツ／スタイリスト私物

[左から]フリンジと刺繍がポイント、ブーツ(H11cm) ¥27,300(ガリャルダガランテ／ガリャルダガランテ 表参道店) シンプルなスウェード素材、ブーツ(H11cm) ¥31,500(ファビオ ルスコーニ／ファビオ ルスコーニ 六本木店) ファーが存在感を発揮、ブーツ(H15cm) ¥25,200(マリーサ レイ／ビューティ&ユース ユナイテッドアローズ 渋谷公園通り店) カーフレザーが上品な雰囲気、ブーツ(H11cm) ¥37,800(ファビオ ルスコーニ／ファビオ ルスコーニ 六本木店)

ファーが取り外せてお手入れしやすい工夫も嬉しい、ニットポンチョ¥33,600(D エストネーション／エストネーション)

主役級の存在感がある、フード付き、ポンチョ¥31,290(ジョンソン／アバルトモン ドゥーズィエム クラス 銀座店)

レトロな柄が印象的、ニットポンチョ¥34,650(ルカス ドゥテルトル／ユナイテッドアローズ 原宿本店 ウィメンズ館)

挑戦しやすいシンプルなデザイン、整列したボタン使いがアクセントに、ニットポンチョ¥7,980(MELROSE claire)

慧美网 vimee.net

hudie.com

気分は街に降り立った妖精。(!?)

ふわふわ素材を盛り込んで

清楚&可憐系になりきり!

ふわふわした白のニットワンピースには温もりのあるムートンブーツを。まるで妖精のようなピュアな雰囲気のカジュアルが完成! ニットワンピース¥33,600(ラネウス/イエナ BC SALON 渋谷店) ムートンブーツ¥27,300(ANDREA M/スピック&スパン 銀座店) バッグ¥31,500(ティー リサ/ラ トータリテ ルミネ 北千住店) 帽子付きファーストール¥37,800(イヴ・サロモン/フランクウィーンセンス 青山本店) ピアス¥45,150(ウノアエレ) ネックレス¥22,050(GARA DANIELLE/INTERSCAPE FREE'S SHOP 丸の内店) タイツ/スタイリスト私物

(左から)シックにはける黒のムートン素材ブーツ(H2cm)・¥23,100(リネア ディー/ROSE BUD) レオパード柄が印象的な一足。ブーツ(H2.5cm)・¥36,750(ファビオ ルスコーニ/HIGH BRIDGE INTERNATIONAL) ムートンの切り替えディテールがポイント。ブーツ(インソールH5cm)・¥24,150(カリーノ/モード・エ・ジャコモ) もこもこしたファーのボリュームが暖かな足元を演出。ブーツ(H11.5cm)・¥24,150(フローチェ/ギルドジャコモギャラリー オン ザ ウェーブ)

ロールアップの半袖ワンピースはインナーをレイヤードしても今年らしく着こなせます。ニットワンピース¥35,700(Theory)

袖口のリボンディテールがさりげなくキュートなデザイン。ニットワンピース¥19,950(フランクウィーンセンス 青山本店)

女性らしさを際立たせる効果大!の真っ白なふわふわニット。ニットワンピース¥17,850(BALLSEY/TOMORROWLAND)

ポケット付きニットワンピース¥16,800(ビューティ&ユース/ビューティ&ユース ユナイテッドアローズ 渋谷公園通り店)

hudie.com

〝田園の娘〟のような
気取りのなさが可愛い
フォークロア柄×ファー帽子

フォークロア柄のワンピースにファーキャップを合わせた、少女のように愛らしくて気取りのない着こなしが新鮮。ワンピース(インナー付き)¥19,950 (PATTERSON J KINCAID/INTERSCAPE FREE'S SHOP 丸の内店) ファーキャップ¥40,950 (カール ドナフュー/ドゥーズィエム クラス 横浜店) ベルト¥19,950 (Theory) バッグ¥51,450(ケイト・スペード ニューヨーク) ブーツ¥71,400(ブッテロ/HIGH BRIDGE INTERNATIONAL) タイツ/スタイリスト私物

(左から時計回りに)ファーのボリュームを程よく引き締めるブラック、ファーキャップ¥5,880 (フェルッキオ ヴェッキ/ROSE BUD) 着こなしをクールな印象に仕立てるグレー、ファーキャップ¥11,550 (PLST) 雪を連想させる、可愛らしいホワイト、ファーキャップ¥8,400 (Theory petit) ミックス感のあるファーの発色でアクセントのある装いに、ファーベレー¥5,145(Plush&Lush)

これ一枚で存在感のある装いを叶えてくれる、たっぷりとしたドルマンスリーブのデザイン、ワンピース¥29,400(Joie)

袖口と胸元にはどこされた刺繍のディテールが今年らしいフォークロアテイストを演出します。ワンピース¥29,400(Joie)

シックな色使いが大人な印象に仕上げてくれる一枚、ワンピース¥17,640(ピアズリー/ピアズリー 自由が丘店)

ウォームカラーのプリントで冬スタイルを華やかに、ワンピース¥43,050 (フェルトリーネ/フェルトリーネ 丸の内店)

〝少年〟のクローゼットから
借りたような スマートな
アイテムを自分らしくアレンジ

蝴蝶 hudie.com
慧美 vimee.net

〔左上から時計回りに〕今シーズン注目のコーデュロイ素材、ショートパンツ¥4,935今年らしいタック入り、ショートパンツ¥7,980（ともにMELROSE claire）正統派のネイビー、ショートパンツ¥16,800（トラディショナル ウェザーウェア／マッキントッシュ ジャパン）トラッドなグレンチェック、ショートパンツ¥15,750（ユナイテッドアローズ／ユナイテッドアローズ 原宿本店 ウィメンズ館）

ダブルボタンのフロントがスマート&新鮮、キルティングコート¥59,850（マッキントッシュ／イエナ BC SALON 渋谷店）

装いに上品さを与えてくれる王道トラッドなダッフルコート、コート¥39,900（アダム エ ロペ／アダム エ ロペ白金台本店）

チェック柄コート¥61,950（トラディショナル ウェザーウェア アンド ビューティフルピープル／エリオポール代官山）

ボリューム感のあるファーを贅沢にあしらったデザインが存在感満点、コート¥82,950（フランクウィーンセンス 青山本店）

nudie.com

Check Print Dress & Fur Vest

存在感のある素材と柄で
〝狩人〟を気取った
最新レイヤードが完成！

今季狙い目のチェック柄ワンピースにファーベストをプラスすれば、狩人気分(?)の最新レイヤードに。ネルシャツワンピース〈共布ベルト付き〉¥30,450（バイオレット バッファロー ブロウズ／ドレステリア 銀座店） ファーベスト¥115,500（HEART MADE／マルティニーク ルコント 梅田） バッグ¥87,150（FURLA） ブーツ¥59,850（L'AUTRE CHOSE／INTERSCAPE FREE'S SHOP 丸の内店） ベルト¥10,290（ベルジュ／ROSE BUD） ネックレス¥11,550（アミ／ガリャルダガランテ 表参道店） バングル¥24,150（ワンエーアールバイワンエレ／ウノアエレ） タイツ／スタイリスト私物

vimee.net

〈左上から時計回りに〉コーディネートしやすい、ニュアンスのあるクリーム色のラビットファーベスト¥22,050（スピック&スパン 銀座店） たっぷりしたラムのムートンが贅沢な一着。ファーベスト¥147,000（Theory luxe） カーリーなラムファーの質感が印象的。ファーベスト¥63,000（スタンダード ファイネリー／イエナ BC SALON 渋谷店） レザーのフリルでアクセントを添えたデザイン。フォックスファーベスト¥65,100（トレシック ファー／ドゥーズィエム クラス ラリュー）

通勤にもカジュアルにも活躍しそう。細ベルト付きなのもポイント。シャツワンピース〈ベルト付き〉¥44,100（Theory）

ワンピース〈共布ベルト付き〉¥23,100（スティーブン アラン／ビューティ&ユース ユナイテッドアローズ 渋谷公園通り店）

スタイリッシュな柄の雰囲気とウエストを絞ったドロストリングディテールがポイント。シャツワンピース¥10,290（PLS＋T）

フリルなど、細部にもこだわりが。ワンピース¥19,950（メルチェリア ドレステリア／Merceria Dresterior恵比寿店）

もっと知りたい!
ロクシタンNEWS 11

ハッピークリスマスは スウィートの香りに包まれて

粉雪ローズに続いてクリスマス限定の香りが続々登場！　シロップをひとしずくかけたようなジューシーなスウィートチェリーとシアの実をヴァニラエッセンスで包み込んだデリシャスなシアヴァニラの香りはとてもロマンチック。限定の香りを楽しんで。

撮影／金子吉輝　デザイン／小幕 太　取材／よしだなお

スウィートチェリー センティッドキャンドル

火を灯すとチェリーの香りが広がるキャンドル。お気に入りの空間をジューシーなチェリーの香りで満たしてくれます。プレゼントにもぴったりなアイテムです。200g ¥3,990（ロクシタン ジャポン／11月26日から数量限定発売）

スウィートチェリー ミルキーバス

バスタブに入れると乳白色に色づく甘いチェリーの香りのバスミルク。サンフラワーオイルがしっとり肌に仕上げます。全身を潤しチェリーの香りに包まれます。300ml ¥3,150（ロクシタン ジャポン／11月26日から数量限定発売）

シアヴァニラ ボディクリーム

ヴァニラが甘く香る乾燥の国産色のような純白のボディクリーム。肌を乾燥から守ってくれるシアバターに、リッチな香りのヴァニラをプラス。200ml ¥5,775（ロクシタン ジャポン／11月26日から数量限定発売）

スウィートチェリー ボディクリーム

南仏リュベロンのチェリーにシロップをかけた、甘く優しい香りのボディクリーム。スウィートアーモンドオイルが肌に潤いを与え、ツヤめく肌に導きます。200ml ¥5,775（ロクシタン ジャポン／11月26日から数量限定発売）

編集部チェック！

チェリーとヴァニラの特別な香りがハッピーなクリスマスを届けます

「ロクシタンのフレグランスマーチャントの赤でた音色が混ざってさらに遠くへと届き、新しい香りが誕生しました。チェリーに甘い香りはシロップのしずくとなってスウィートチェリーに変わり、シアの実はヴァニラエッセンスと出合って贅沢なシアヴァニラに。特別な幸せをもたらす香りは、輝くクリスマスにぴったり。香りの異なるボディクリームやバスミルク、キャンドルなど豊富なアイテムが揃っているからプレゼントにも最適で、選んでいるだけでもハッピーな気分になれそう。一年頑張った自分へのご褒美にも欲しくなります」

蝴蝶网
hudie.com

蝶网
hudie.com

ハート、ローズ、ポセション・・・・

ピアジェのモチーフには理由がある

ピアジェといえば、数多くのセレブたちを虜にしているトップジュエラーでありトップウォッチメーカー。そんなハイジュエリーを身近に感じさせてくれるのが、キュートなハートやエレガントなローズ、メッセージを持つポセションなど、つけるだけでハッピーになれるモチーフジュエリーたちです。

慧美网
vimee.net

撮影／長谷川勝久(image)〈モデル〉、JOHN CHAN〈静物〉　モデル／RINA　ヘアメーク／佐々木貞江(image)　スタイリング／大野千歩　デザイン／田中正義　取材／志摩有子

フェミニンな白&クールな黒
メリハリ感のあるモノトーンで
カジュアルに楽しむ大人のハート

左上から、柔らかでフェミニンな印象のマザーオブパール。「ピアジェ ハート」ペンダント〈WG×ホワイトマザーオブパール〉¥131,250クールなツヤ感が個性的なオニキス。ピアス〈WG×オニキス〉¥162,750(ともにピアジェ／ピアジェカスタマーデスク)

蝴蝶网
hudie.com

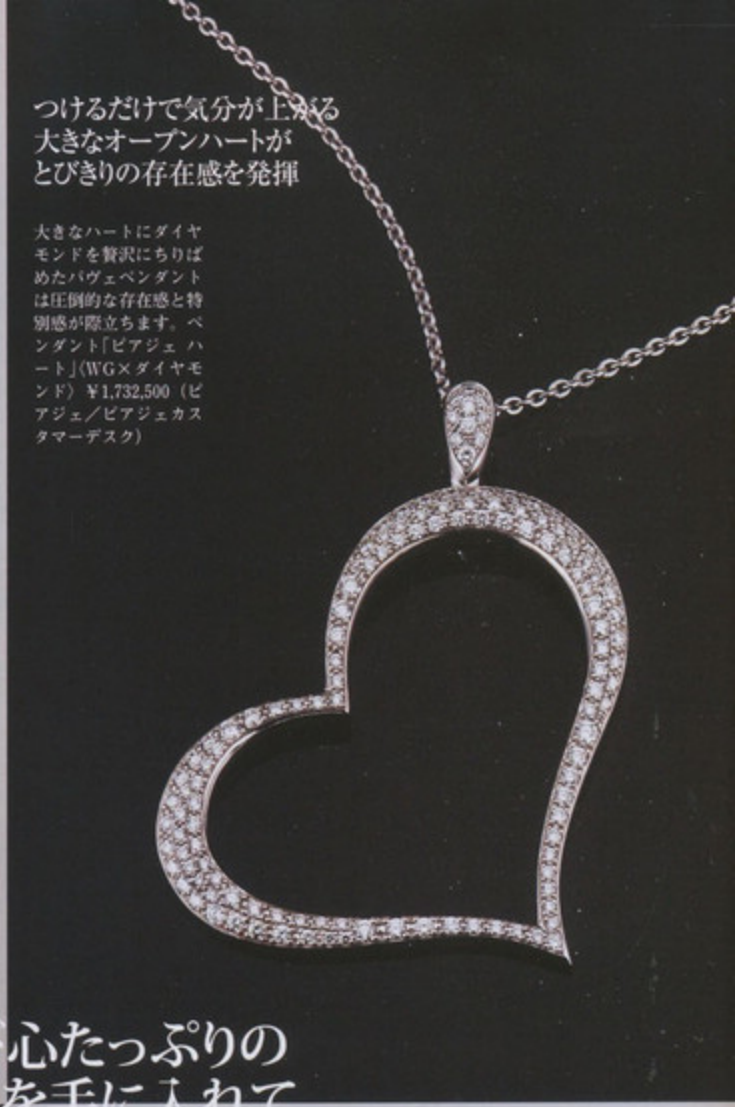

つけるだけで気分が上がる
大きなオープンハートが
とびきりの存在感を発揮

大きなハートにダイヤモンドを贅沢にちりばめたパヴェペンダントは圧倒的な存在感と特別感が際立ちます。ペンダント「ピアジェ ハート」〈WG×ダイヤモンド〉¥1,732,500(ピアジェ／ピアジェカスタマーデスク)

モダンで遊び心たっぷりの
大人のハートを手に入れて
華やかに個性を際立たせて

立体的なフォルムが
手元をエレガントに
彩るモダンなリング

少し斜めに傾いたハート・シェイプが指にのったように見えるモダンなフォルムのリング。リング「ピアジェ ハート」〈WG×ダイヤモンド〉¥519,750(ピアジェ／ピアジェカスタマーデスク)

V慧美网
vimee.net

キュートなハートを取り巻く
ダイヤモンドの輝きが
リュクスな印象をアピール

ハートの周りをぐるりと取り巻くダイヤモンドがワンランク上の華やかさを演出。オニキスとほんのりスイートなピンク色のマザーオブパールから選べます。左から、「ピアジェ ハート」ペンダント(大)〈WG×ダイヤモンド×オニキス〉¥756,000ペンダント(小)〈WG×ダイヤモンド×ピンクマザーオブパール〉¥504,000(ともにピアジェ／ピアジェカスタマーデスク)

「ピアジェ」を代表するテーマであり、4代目会長のイヴ・ピアジェ氏が情熱を注いできた「バラ」。その名を持つ〝イヴ・ピアジェ〟という品種は、1982年に国際的なバラ品評会で金賞を獲得したほど。そんなバラをモチーフにして数多く作り出されたジュエリーには、メゾンのクリエイティビティと職人のジュエリーセッティングのノウハウが素晴らしく息づいています。

まるで魔法にかけられたように全世界がバラ色に輝きだすラグジュアリーなコレクション

「マジック・ガーデン・オブ・ピアジェ」は、トップジュエラーならではの技術と贅を尽くしたダイヤモンドのコレクション。花びら全体にパヴェセッティングが施され、調和のとれた曲線、豊かなボリュームと清らかさはまるで本物のバラのよう。バラの中心には、さらに視線を誘うようにダイヤモンドがセッティングされています。総カラット数28.19ctのダイヤモンドはため息が出るほどラグジュアリー。「マジック・ガーデン・オブ・ピアジェ」ピアス〈WG×ダイヤモンド〉¥630,000ネックレス〈WG×ダイヤモンド〉¥23,100,000リング〈WG×ダイヤモンド〉¥2,089,500（すべてピアジェ／ピアジェカスタマーデスク）ドレス¥56,700（スー ウォン／エポカ ザ ショップ丸の内）

蝴蝶网 hudie.com
vimee.net

蝴蝶网
hudie.com

バラが持つ永遠の女性らしさと調和のとれた曲線とゴールドが作る豊かなボリューム感が魅力

柔らかで上質な雰囲気のピンクゴールドは時にモダンで大胆、時にクラシカルでピュアな印象を与えます。「マジック・ガーデン・オブ・ピアジェ」左から、ペンダント〈PG×ダイヤモンド〉¥294,000リング〈PG×ダイヤモンド〉¥273,000(ともにピアジェ/ピアジェカスタマーデスク)

バラが持つ永遠の女性らしさを最大限にアピールできる「マジック・ガーデン・オブ・ピアジェ」

蕾の持つ可憐なたたずまいが際立つ清楚で愛らしいコレクション

ゴージャスな大輪のバラに対して、可憐な蕾をモチーフにした愛らしいコレクションは、可憐さ、若々しさを演出できるのが魅力です。「マジック・ガーデン・オブ・ピアジェ」左から、ペンダント〈WG×ダイヤモンド×ブルーサファイヤ〉¥609,000ピアス〈WG×ダイヤモンド〉¥630,000リング〈WG×ダイヤモンド〉¥632,500(すべてピアジェ/ピアジェカスタマーデスク)

意美网
vimee.net

蝴蝶网
hudie.com

フランス語で〝所有〟を意味する「POSSESSION（ポセション）」には、愛する人を所有し、そして所有されるという情熱的な思いが込められています。ふたつのリングが重なり合って、軽やかに回るポセションリングは、「自由でも、決して離れない二人」を表現。お互いの個性を尊重しながら、ともにひとつの運命を歩んでいくという、深い意味が込められた、まさにウエディングというセレモニーにふさわしい運命のリングなのです。

選び抜かれたダイヤの
輝きだけが幸福感を
演出できる

特別な一日を彩るのはやっぱり
美しいダイヤモンド。ネックレ
ス「マジック・ガーデン・オブ・ピ
アジェ」（WG×ダイヤモンド）
¥25,725,000ピアス「マジック・
ガーデン・オブ・ピアジェ」（WG
×ダイヤモンド）¥2,310,000
リテールリング「ポセション」
PT×ダイヤモンド中央0.3ct
ド）（直営ブティック限定）¥54
0,000～（すべてピアジェ／ピ
アジェカスタマーデスク）ウエ
ディングドレス¥201,900（レン
タル価格）ベール参考商品（と
もにフォーシス ブライド カンパ
ニー）

慧美网
vimee.net

蝴蝶网
hudie.com

ソリテールにエタニティを重ねて花嫁の手元をエレガントに飾りたい

一粒ダイヤのエンゲージリングにぐるりとダイヤが取り囲むエタニティを重ねて。「ポセション」上から、ソリテールリング〈WG×ダイヤモンド中央0.3ct～〉(直営ブティック限定)¥441,000～　リング〈WG×ダイヤモンド〉¥435,750(ともにピアジェ／ピアジェカスタマーデスク)

モダンなフォルムにダイヤモンドの輝きが映える新作も要チェック

ふたつのリングが重なり合って軽やかに廻るデザインにダイヤモンドをあしらった新作。「ポセション・アントルラセ」上から、リング〈WG×ダイヤモンド〉¥997,500リング〈WG×ダイヤモンド〉¥283,500(ともにピアジェ／ピアジェカスタマーデスク)

特別な日に
途切れることのない
永遠の愛をリングに込めて

「ポセション」から クリスマスに向けての ペンダントが限定発売

ピアジェを代表するアイコンジュエリー「ポセション」から、クリスマスに向けたペンダントが限定発売されました。表にはロゴと一粒ダイヤ、裏にはダイヤをパヴェセットされており、向きによって違った表情が楽しめます。ペンダント「ポセション」〈WG×ダイヤモンド〉¥220,500(ピアジェ／ピアジェカスタマーデスク)

慧美网
vimee.net

Samantha Thavasa

無難な色を無難に見せない

サマンサタバサの ツヤ白」「キラ白」 「フワ白」

サマンサタバサの人気シリーズにXmas限定コレクションが登場!
ラブリーなホワイトクリスマスをイメージした、
いろいろな表情の「白」が際立つラインナップです。
自分らしい「白」を見つけて、ハッピーオーラ満開の聖夜を迎えたい。

撮影／八木 淳(vale.)(人物)、相沢千冬(Q's)(静物)　モデル／道端ジェシカ
ヘアメーク／小澤美和(dynamic)　スタイリング／坂下志穂(A.C.O Inc.)
デザイン／佐藤 潤(Richmond)　取材／駿河良美
※バッグのサイズ表記はH=タテ、W=ヨコ、D=マチです。

ードワンピースを
ィに仕上げるツヤ白バッグ

なじむ素材の柔らかさも使いや
の秘密。バッグ「サマタバ ふっ
トート」小Xmas限定カラー(シ
ダーストラップ付き) H18×W
D 9 cm ¥22,575(サマンサタバサ
マンサタバサ 新宿GATES店)
ピース ¥14,700 (MERCURY D
ミディアムパールネックレス ¥
ロングパールネックレス ¥13
(ともにアビステ) クリスタル
カレスPG×クリスタル ¥218,
ールYG×ダイヤ ¥924,000)
ダイヤ ¥310,800

ツヤ白

ふんわりフォルムと
ツヤ感パールホワイトが上品

慧美网 vimee.net 蝴蝶网 hudie.com

蝴蝶网
hudie.com

キラ白

ゴールドスタッズ&クマがポップな
「サマンサ アイミー」で
'80sカジュアルに可愛さをプラス

スパンコールがグラムな
黒スタイルに似合うキラ白バッグ

路面店で限定100個のバッグはシリアルナンバーが入っています。バッグ「サマンサ アイミー」Xmas限定カラー H25×W34×D15cm ¥29,400（サマンサタバサ、サマンサタバサ 新宿GATES店）スパンコールのタンクトップ¥12,600（グレースコンチネンタル 渋谷パルコ店）ツイードショートパンツ¥12,600（デュラス アンビエント）スタッズ付きバレー靴¥3,675（PROPORTION BODY DRESSING）ネックレスチェーンYG×PG ¥201,600 クロストップYG×ダイヤ ¥294,000 リングYG×WG×ダイヤ ¥268,800（すべてヴェイ 銀座本店）バングル（2個セット）¥7,140（NINE 青山）ブレスレット¥[illegible]350（アド・スタ

vimeo.net

フワ白

白ベースのふわふわヒョウ柄と
パール付きリボンが優しい
「オルラーレ」で女のコらしく

が可愛いニットポンチョで
すキュートなフワ白バッグ

なヒョウ柄も、白ベースなら
しいイメージ。色違いにベー
あります。バッグ「オルラー
nas限定バージョン H23×W37
コ¥22,575(サマンサタバサ/
サタバサ 新宿GATES店) ニ
ンチョ¥29,400 (グレースコ
ンタル 渋谷パルコ店)ショー
ツ¥6,825 (PROPORTION B
DRESSING)ネックレス¥27,
ヴァンドームブティック 梅田
) ボールブレスレット各¥4,
ビステ) リングPG¥121,800
イド 銀座本店)

慧美网
hudie.net
蝴蝶网
hudie.com

サマンサタバサのバリエーション豊富な白の世界!

フワ白

(上から) ヒョウ柄のバッグ「オルラーレ」Xmas限定バージョンH23×W37×D13cm￥22,575温か味のある、ざっくりしたウール混のバッグ「オルラーレ」H23×W37×D13cm￥19,950(ともにサマンサタバサ／サマンサタバサ 新宿GATES店)

バッグ「サマンサ アイミー」Xmas限定カラーH25×W34×D15cm￥29,400キラキラ・ストーン付きゴールドプレートがポイントのメッシュ小物シリーズ。すべてXmas限定のパールホワイトカラー＆チャーム付き。(上から) 二つ折り財布H10.5×W12.5×D3cm￥17,850長財布H10×W19×D3cm￥19,425パスケースH8×W11×D1cm￥10,290(すべてサマンサタバサ／サマンサタバサ 新宿GATES店)

キラ白

ツヤ白

バッグ「サマタバ ふっ
トート」Xmas限定カラ
全3サイズ。(上から)大
×W40×D18cm￥29,925
27.5×W30×D14cm￥26
小H18×W32×D9cm￥
75バッグ「スクリッタ ビ
ルトート ミニーバージ
Xmas限定バージョンH
W30×D16.5cm￥25,200
際の商品とは若干異な
す。(すべてサマンサタ
／サマンサタバサ 新宿
TES店)

ミッキーとミニーのぬいぐるみ!? 実は中にはショッピングバッグが!

普通のぬいぐるみかと思いきや、背中のファスナーを開けると、中からは折りたためるショッピングバッグが。ミッキーとミニーのバッグ、ぜひペアで揃えたいものです。ぬいぐるみチャーム¥13,125※実際の商品とは若干異なります。(サマンサタバサ／サマンサタバサ 新宿GATES店)

Xmasフェア 2009スタート!

12月1日～25日の期間中、サマンサタバサ全ブランドにて、"Xmasフェア 2009。を開催! クリスマス限定商品をはじめ、イベントシーズンにぴったりな新作が各ブランドから登場します。また、フェア期間中は、無料でプレゼントラッピングのサービスが!! (一部ブランドを除きます)
詳しい情報は、サマンサタバサ公式にて。

http://www.samantha.co.jp

SHOP LIST

サマンサタバサ 新宿GATES店 ☎03-6457-7887
サマンサタバサ 心斎橋店 ☎06-6251-9000
サマンサタバサPETIT CHOICE 新宿GATES店 ☎03-5774-0666

©Disney

vimee.net
hudie.com

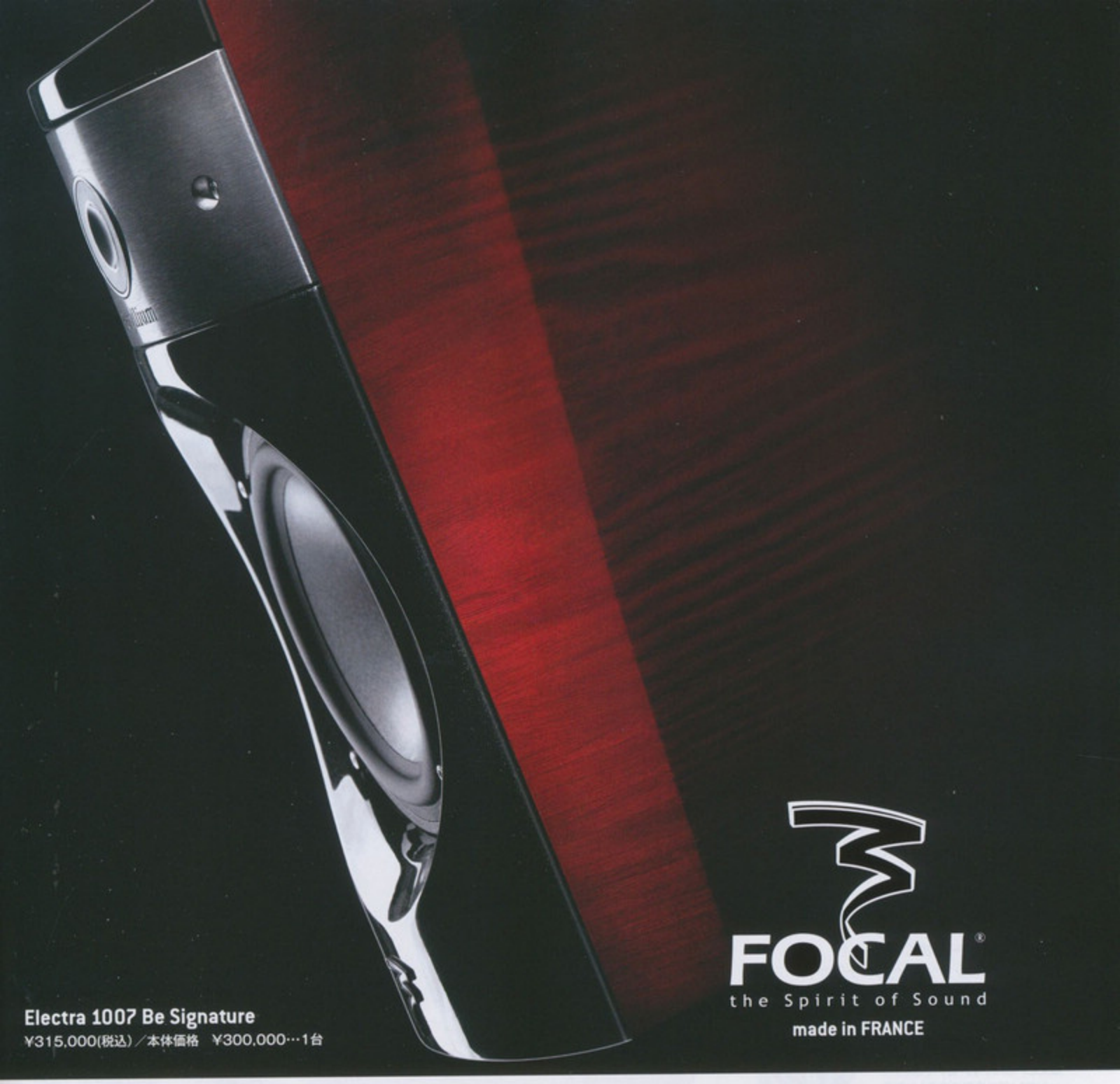

Electra 1007 Be Signature
¥315,000(税込)／本体価格 ¥300,000…1台

新しい風は、いつもフランスから——。

ナポレオンが遺した有名な言葉「Impossible,n'est pas francais」をご存じですか?
日本では、「予の辞書に不可能という文字はない」と訳されていますが、
原文を直訳すると「不可能という言葉はフランス的ではない」という意味になります。
その言葉のまさに、フランスが不可能を覆して作り上げたエッフェル塔は彼らの技術の証。
世界をリードするファッションは、"パリコレ"で生まれ、世界三大料理に数えられるフランス料理。
技術、ファッション、そしてテイストにおいてもフランスは、常に世界最高を目指します。

"FOCAL"
技術とアートを融合させたそのテイストは、まさに頂点を極めたフォーカルが作る世界最高の
スピーカーシステムです。

取扱シリーズ — Chorus 700V series / Chorus 800V series / Electra 1000 Be series

全国有名オーディオショップでご試聴ください。

ROCKY international 株式会社 ロッキー インターナショナル
〒116-0014 東京都荒川区東日暮里1-27-13 TEL:03-5850-6960 FAX:03-5850-6970 http:www.rocky-international.co.jp

定番品も去年とこんなに丈が変わっていま

テーラードジャケット

誰もが一着は持っているジャケット。去年はジャストサイズな腰丈でした。丈を腰下に変えるだけで一気に今っぽいシルエットが実現。

タンクトップ

インナーとして活躍するタンク。去年とはこんなに丈が変わっています。去年までは腰丈が主流でしたが、今年はお尻が隠れるくらいの長め丈が定番に昇格。

コート丈、ブーツ丈…少しの違いで即「古く」なるから

今年には今年の丈ルールあり!

アイテムの組合せ自体は今年もイケるはずなのに、何だか
に今っぽくない…。そんな違和感を持つことってありませんか
その理由、「丈の長さ」にあることって結構多いんです。
のちょっとの違いでコーディネート鮮度の明暗を分ける「丈
今季のルールをここでもう一度見直してみましょう!

撮影／渡辺テルユキ(NOSTY)(人物)、中野健治(
ヘアメーク／三小田知加(MÉLANGE)　デザイン／大森利弘(RE inc)　取材／三

Tシャツ

シンプルなTシャツも一気にヒップを覆う丈まで。セレブたちの白T×デニムの何でもない着こなしがいつも最高にオシャレなのは、彼女たちが「丈感」も常にアップデートしているからに他なりません。

デニム

大定番と油断してはいけないのがデニム。こちらはフルレングスだと何だか今年っぽさが感じられません。足首が見える程度の「八分丈」で軽さを出すのが好バランス。

レギンス

マストアイテムとなったレギ
去年までいていた腰下丈
となくさい印象に。今年の
丈は九分丈かフルレングス

美脚ブーツ

ずっとお世話になっている
の美脚ブーツもしばらく
膝上丈のニーハイ、太
サイハイブーツか、逆に
可愛いアンクル丈のブー
で。スイッチするだけで、
しいシルエットを約束してくれます。

慧美
vimee.net
蚂蚁网
bbs.com

※このページに掲載している商品はすべて私物です。

えればこんなに見違えます

同じアイテムの組合せでも、長さが違うだけで
全身の印象は激変。シーン別「お約束」コーディネートも
丈バランスを見直してブラッシュアップしましょう!

nudie.com

ドル丈のボリューム
ブーツで手に入る
鮮なワンピスタイル

デートの
ンピース×ブーツ
スタイル

吉田彩香さん
25歳・[illegible]勤務

After

タニングルアーのミリタリ
コートはハーフ丈。中に着
E CIEL BLUEのワンピ
スも長さを揃えます。ブー
はボリュームのあるミドル丈
今年らしさを」

Before

「キレイめを意識していた去
年までは、アウター&ワンピ
ースも膝丈でIラインを強調。
ブーツも美脚ロングで、縦長
感を重視していました」

「ヒップから太ももの付け
根が隠れる程度の長さ
がベスト。これ以上長く
てもちょっと間延びしてし
まうので要注意です」

「上が長くなった分、ボト
ムスは短めに。アンクル
ブーツ×八分丈パンツで
足首を見せ、軽さを出す
のがお気に入り」

ロングテーラードと
足首の抜けで、旬の
オフィスルックが実現

オフィスの
ジャケット×パンツ
スタイル

熊谷彩子さん
24歳・マスコミ関連勤務

After

「今年はお尻が隠れるAULA
AILAのロングジャケットにイ
ンナーも長め丈を。その分、
パンツは八分丈、靴はショー
トブーツで足元に抜けを」

Before

「去年までは、定番のいわゆ
るセットアップスーツでした。
腰上丈のジャケットに、イン
ナーも腰上丈。フルレングス
のパンツに美脚パンプスが
制服状態でしたね」

シーン別お約束コーディネートも、丈

一歩間違うとギャル?な組合せも、丈を選べば洗練された夜遊び仕様

女子会の ファーアウター×ミニ スタイル

「コートのインナーには潔いミニ丈で。ここでスカートを中途半端な丈にすると間抜けなバランスになるから気をつけています」

「ミニに合わせるブーツ、今年は断然ニーハイです。エストネーションで購入したブーツはニット部分で丈の長さが自由自在に調整できる優れ物」

黒木早紀さん
29歳・美容関連勤務

「コートとワンピ丈を合わせる点は昨年と同じですが、今年は丈がぐっと短くシフト。脚出しのバランスを考えて、アウター&インナーの長さはぴったり揃えます」

「バランスが難しいミド丈ブーツも、ミニ丈とも合わせると意外に簡単。ボリュームのあるファー付きならさらに今年らしいバランスで◎」

After

「今年、ミニに合わせるファーコートは断然太もも丈! ニーハイブーツでキュートな脚見せバランスを計算します。黒×グレーが旬」

Before

「大好きなファーコート。去年まではミニ×膝丈のジャケットに、ロングの美脚ブーツを合わせていました。今年になって振り返ると、何だか中途半端なバランス…」

蝴蝶网 hudie.com
慧美网 vimee.net

丈マジックですぐに実現する劇的なスタイルアップ

ニーハイにロングジレで
脚の太さは目くらまし！

鮒村佳子さん
28歳
化粧品会社経営

今年顔のアイテムを駆使して
腰張りを徹底カバー！！

高原万葉さん
26歳
アパレルメーカー勤務

全身のIラインを強調して
背の低さをカバーします

K理恵さん
●
関連勤務

After

After

After

Point

「行きすぎると逆にバランスが悪くなってしまうハイウエスト。ロングネックレスが、少しウエストにかかるくらいがベスト」

Point

「合わせるボトムスは、ジレ丈より短く。ボトムスから出た脚もさり気なく覆ってカバーしてくれます」

「太ももの太さには逆にニーハイで脚を出してしまうのが効果的。ルシェルのロングジレでさり気なく脚のサイドラインをカバーしつつ、前のボタンを一カ所とめてXのラインを演出すると、より全身が細長く見えます。黒でまとめれば各アイテムが一体化し、下半身の重たさを目立たなくできるんです」

「腰が張っていて、全身のバランスがどっしり重たく見えるのが悩み。でも今年はロングトップスでAラインを作れば、今っぽいシルエットなうえ、自然と腰回りがカバーできるんです。ROSE BUDのショートフィメーズでトップスのAラインをキープ。丸がい、視点を上へ持っ[illegible]てくれるので[illegible]増です」

「TOMORROWLANDのロングカーデにハイウエストスカートでIラインを。薄いロング丈の羽織りは縦長感を出してくれます。小柄な人ってたいてい横も細いから、視覚的な縦長効果をアップさせれば、スタイルが劇的にアップしてオススメです。スタニングのロングネックレスも縦のラインを強調します」

Before

「去年まで主流だったノーマルな着丈のトップスやジャケット×スキニーパンツだと、腰回りが強調されてしまい、結局あまり着なかった組合せ」

Before

「同じロングカーデでも、昨年までは中途半端な腰丈。トップスは腰丈、スカートは膝丈でした。ハイヒールで脚を強調しても上半身が長く、背が低く見えていました」

Before

「以前は脚を隠す丈が定番。ベストに膝丈スカート×ロングブーツで見せる個所を極力絞えていましたが、タイトなラインだとかえって太ももものボリュームが強調されてしまい…」

vimee.net
蝴蝶网

アイテム別○○から○○を出すなら、この長さがBEST!

ビッグニットからチュールスカートを出すなら

10cm

「コートのインナーに着る機会が多いビッグニット。ボトムス代わりになるDURAS ambientのチュールは、10cm幅がベストな長さです。見えなすぎも嫌らしいので、ブーツとのバランスを考えて、ヘルシーなセクシーさを狙います」

ショートジャケットからインナーを出すなら

15cm

7cm

「TOMORROWLANDのショートジャケットは腰骨くらいの着丈。スキニーを合わせる場合、ジャケットの裾から出るD&Gの白インナーの丈は15cm程度で、股上部分は見えるように。その分、七分袖から出す袖丈は7cm程度。全てを隠してしまうと重くなるので、手首を出して抜け感はキープします」

黒タートルを出すなら

3c

「袖から出すインナーの丈が長すぎるとせっかくのボレロのキュートなバランスが台無し！ インナーの袖丈&着丈はこの長さを目安にしています。個性的なシルエット&色ミニを合わせることが多いので、シックに引き締めてくれる万能な黒タートルが正解」

ニットポンチョからミニスカートを出すなら

20cm

「定番化しつつあるポンチョ。エストネーションのニットポンチョはミニと合わせるのが今年らしくて好きですが、レイヤーさせるスカートの丈は、約20cm。出す脚の長さも、見えているスカート丈と同じか、ほんの少し長く、を目安にすると、全身のバランスも整います」

チュニートからチェックシャツを出すなら

5cm

7cm

「今年急増し
チェックシャ
ネートは、袖
丈を約7cm
ランス。チェ
複数揃えて
もこのセオリ

蜡美网 vmee.net

蝴蝶网
hudie.com

いま気になるのは「Happy モチーフ」だけ!

新しい年はこんなジュエリーで始めたい

クリスマス、そして新しい年に向けて、心華やぐ12月。
一年間頑張った自分へのご褒美や、彼からのプレゼントのリクエストには、
幸せへの願いを込めて身につける「ハッピージュエリー」が気になります。
自分だけのお守りになる、ハッピーなアイテムをぜひ見つけて!

撮影／生田昌士
スタイリング／三好 彩(A.C.O Inc.)
デザイン／荒川善正(PICCADILLY)
取材／髙橋美香　撮影協力／EASE、AWABEES

※文中の表記はWG＝ホワイトゴールド、YG＝イエローゴールド、PG＝ピンクゴールド、
RG＝レッドゴールド、SV＝シルバー、Pt＝プラチナ、D＝ダイヤモンド、CZ＝キュービックジルコニアです。

ハイジュエラーのアイテムでハッピー

さすがに憧れブランドのハッピージュエリーはひと味違います。
クラス感ある幸せオーラを身にまとって。

たつのハートが連なる
イートなフォルムで愛される指先に

たりの愛を象徴しているかのような連なったハー
は、身につけるだけで優しい気持ちになれそうで
リング(上)(WG×PG)¥168,000リング(下)
VG×D)¥407,400(ともにカルティエ/カルティ
カスタマー サービスセンター)

マンチックな季節にぴったりのキュートなチャームが勢揃い

ているだけで楽しい気持ちになれるチャームたち。幸せへの思いを込めて、ひとつひとつ
めていきたいものです。ブレスレット〈WG〉¥201,600チャーム(右から)「ティファニ
キー ハート キー」(PT×D) ¥195,300「4 リーフ クローバー チャーム〈ミニ〉」(Pt
D)¥128,100「ラブ チャーム」(YG) ¥40,425「ホースシュー チャーム ミニ」(Pt×D)
128,100(すべてティファニー/ティファニー・アンド・カンパニー・ジャパン・インク)

程よくクールなデザインが甘すぎない
大人のハートモチーフ

ブランド×ハートのスタイリッシュなデコルテが完
成します。ペンダントトップ「トンド」(YG×
スティール)¥155,400ネックレスチェーン〈WG〉¥
117,000(左)ペンダントトップ「トンド」(YG×ス
ティール×D)¥325,500ネックレスチェーン(YG)
¥117,300(すべてブルガリ/ブルガリ ジャパン)

慧美网
vimei.net

Van Cleef & Arpels

ハートを4つ連ねてクローバーに
ハッピー感も2倍の可憐なデザイン

親しみやすいモチーフを上品に可愛らしく仕上げたデザインで圧倒的な人気のコレクション。最新作はひとつだけ可憐にゆれるハートに大注目です。リング「エフイヤージュ」(YG×D×白蝶貝) ¥346,500ピアス「エフイヤージュ」(YG×D×白蝶貝) ¥535,500 (ともにヴァン クリーフ&アーペル)

CHAU

"絆"を意味する愛のジュエリーで
ハッピーオーラを放って

ハッピージュエリーには愛の意味が込められてのも魅力のひとつ。自分らしいセレクションで気分をアピールしたい。ペンダント(右)「ブルリアン」アジア限定 (PG×WG×D) ¥310,ペンダント(左)「ブルミエ・リアン」クリスマス商品 (PG×WG×D) ¥208,000 (ともにショ

ゴージャスな輝きの中に凝縮された
女らしさを格上げしてくれる華やかさ

シャネルのエッセンスが凝縮されたコレクションといえばこちら。エレガントなカメリアの花は、身につける人をいっそう上品に、ハッピーに彩ってくれそうです。リング(上)「カメリア コレクション」(YG) ¥210,000リング(下)「カメリア コレクション」(WG×D) ¥577,500 (ともにシャネル)

CHANEL

アーティスティックなフォルムが魔
幸せを振りまくバラのネックレス

柔らかなピンクゴールドと、ボリュームのあるズモチーフで華やかな腕元を印象づけて。ペント(上)「マジック・ガーデン・オブ・ピアジェG×D) ¥294,000ペンダント(下)「マジック・デン・オブ・ピアジェ」(PG×D) ¥462,000もにピアジェ/ピアジェカスタマーデスク)

PIAGET

慧美网
vimeimei.net
蝴蝶网
hudie.com

ッピー

py!

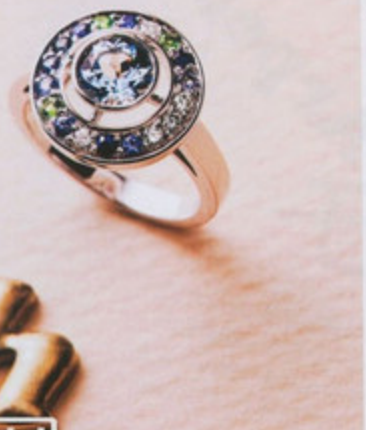

ブルーのアクセントが
指元に鮮烈な
差し色効果を与えて

上級者のカラーグラデーションで、クールな大人の手元が完成します。ブルーの色味がノーブルな幸福感を象徴。リング「アバアクアマリン」(WG×D×アクアマリン×ブルーサファイア×ツァボライト) ¥384,300 (ブシュロン/ブシュロン カスタマーサービス)

蝴蝶网
hudie.com

ゆれる胸元から
カラーストーンのリュクスな輝きが

ダイヤモンドにカラーストーンを効かせたデザイン。チャームの位置が変えられるので、多彩な表情が楽しめます。ネックレス (左)「ベル エポック」(WG×D×エメラルド) ¥420,000 ネックレス (左)「ベル エポック」(WG×D×ルビー) ¥367,500 (ともにダミアーニ/ダミアーニ ブティック東京)

幸せを運んできてくれる
可憐なピンクの輝き

いつだって大好きなピンクが、いつまでも似合う女でいたいものです。愛らしいピンクはこのジュエラーならでは。ともにペンダント「So Happy ペンダント」(WG×D×シンセティックストーン) 各¥362,250 (ともにショパール/ショパール ジャパン プレス)

やわらかな女らしさを
印象づけてくれる
ピンク×ピンク

肌馴染みがよく、艶っぽいピンクゴールド×ピンクダイヤモンドの組合せ。このブランドのピンクの表現は新鮮な印象です。ともにリング「マッチ バンド」(PG×ピンクダイヤモンド) 各¥493,500 (ともにデビアス/デビアス ダイヤモンドジュエラーズ ジャパン)

ピンクサファイアの
輝きが映える
シンプルなモチーフピアス

キュートなモチーフにピンクサファイアを一粒あしらったピアス。大人の可愛さあふれる耳元を演出してくれます。ピアス「ピュア クラッカント」(WG×D×ピンクサファイア) ¥319,200 (ルイ・ヴィトン/ルイ・ヴィトン カスタマーサービスセンター)

vimeo.net

マルチカラー

見ているだけで幸せ気分にひたれ
色とりどりの華やかさをジュエリー
女のコ心がときめきます。

ルビーの甘い輝きを大人の表情に変えるクールなフォルム

エレガントでフェミニンなダイヤモンドとルビーの配色も、洗練されたデザインで大人の雰囲気に変わります。イヤリング〈WG×D×ルビー〉¥304,500ペンダント〈WG×D×ルビー〉¥168,000(ともにミキモト)

愛らしさと気品に満ちたカラーバリエーションでお心を魅了!

うやかなゴールドにオーソドックな色石とのコンビネーションは日常のスタイルに華を添えてくれそうです。リング(上)「マリス PM」〈PG×アメシスト〉¥107,100(中)、マリス PM」〈YGペトルマリン〉¥115,500(下)「マリス PM」〈YG×シトリン〉¥102,900(すべてエルメス/エルメスジャポン)

愛らしいピンクをまとったラインはいつもと違った印象に

〆ブランドを象徴するジュエリーコレクション。いつもはクールな印象なのに、ピンク効果で女らしい顔に。リング(上)「アイコンプリント」〈PG×ピンクサファイア〉¥260,400リング(下)「アイコンスタッズ」〈PG×ピンクサファイア〉¥208,950ネックレス「アイコンプリント」〈PG×ピンクサファイア〉¥240,450(すべてグッチ/グッチ ジャパン)

ボリューミィなのに愛らしいのが色石ならではの魅力

指先の動きまでも美しく見せてくれる優雅さが
ます。リング(右から)「ウィ」〈WG×D×アク
リン〉¥498,750〈YG×D×アメシスト〉¥299
〈RG×D×モルガナイト〉¥378,000〈YG×
イエローベリル〉¥378,000(すべてディオ
ファイン ジュエリー/クリスチャン ディオー

遊び心たっぷりなデザインと色合いをポイントに

ボリューム感のあるデザインと、パンチの効いた色使いで迫力のあるコーディネートを実現させて。リング各¥23,100(すべてフェンディ/フェンディ ジャパン)

vimee.net

蝴蝶网
hudie.com

キュートな モチーフで ハッピー♥

Happy!

幸運を呼ぶモチーフのアイテムは
いくつでも欲しいもの。
いつでも肌身離さずつけていたい可愛さを、
お守り代わりとして。

輝きながらゆれ動くモチーフで印象に残る横顔に

スウィングするキュートなモチーフには誰もが視線を奪われそう。耳元にさりげない存在感をプラス。ピアス（YG）¥3,500（サマンサティアラ by ベネロペ&モニカ・クルス／サマンサティアラ 新宿高島屋店）

ひねりを効かせたモダンなリボンモチーフ

大人っぽいリボンならきちんと感をキープ。優しい立体のデザインだから複数のジュエリーをリフレインしても邪魔になりません。ネックレス、リングともに（WG×D）各¥126,000（ともにCHARMY TANAKA）

ポップでキュートなコレクション

日本初上陸のブランドからは斬新なモチーフのラインナップ。ピアス（YG）¥31,500ハイヒールチャーム（YG×エナメル）¥51,450ハートチャーム（YG×エナメル）¥35,700（すべてロサート／ブルクラアウローラ）

ノとはひと味違うモチーフ選びで差をつける

1 ブランドならではのエッセンスが光るモチーフ。ネックレス（右）（SV×Y.G×クリスタル）¥56,700ネックレス（左）（SV×クリスタル）¥24,150（ともにロイヤルオーダー／ロイヤルオーダー 伊勢丹新宿本館店）

二連に咲くお花がフェミニンな輝きを放つ

4 繊細なラインで結ばれた、ふたつのダイヤモンドのフラワーモチーフは可愛らしさの中にも大人らしい顔がのぞきます。リング（Pt×D）¥357,000（ロイヤル・アッシャー／ロイヤル・アッシャー・ジャパン）

きらめくクロスは永遠のラッキーモチーフ

7 クロスネックレスはお守りモチーフの代表格。立体感あるデザインで注目を集めて。ネックレス（スワロフスキークリスタル）¥9,450（スワロフスキー・ジュエリー／スワロフスキー・ジャパン）

笑顔を呼ぶ遊び心あふれるチャーム

3 思わず顔がほころぶ可愛さです。ブレスレットチェーン（WG）¥241,500チャーム（右）（WG）¥157,500チャーム（中）（WG）¥73,500チャーム・（左）（WG）¥79,800（すべてオメガ／オメガお客様センター）

雪の結晶をモチーフにしたクリアな白の輝き

6 この季節にぴったりのモチーフで、ロマンチックな気分を満喫して。スノーフレークモチーフピアス（SV×CZ）¥21,000リング（SV×CZ）¥15,750（ともに4℃／エフ・ディ・シィ・プロダクツ）

プチプライスで ハッピー

Happy

U¥50,000で手に入る、
キュートでお財布にも優しいジュエリー。
プライスを知った時の驚きと嬉しさも
またひとしおです。

蝴蝶网
hudie.com

Happy! Vingt-cent

5 インパクトあるデザインでデイリースタイルを格上げ
フェミニンでありながらインパクトのあるフォルムで、ラブリー感やさをプラスして。ブレスレットともに（SV×PGプレーテッド×CZ）各¥25,200（ともにフォリフォリ／フォリフォリジャパン）

8 いつも身につけていたいお守り代わりのイニシャル
自分らしさを表現できるイニシャルは、豊富なラインナップからお気に入りを見つけたい。Yネックレス（WG×D）Mネックレス（YG×D）各¥40,950（ともにヴァンドーム青山／ヴァンドーム青山 伊勢丹新宿店）

4 ダイヤモンドの流麗なラインで華やかさをプラス
ダイヤモンドを美しく見せるカッティングで、指先にハッピーな華やかさを添えることができます。リング（上）（PG×D）¥39,900リング（中）（PG×D）（下）（WG×D）各¥34,650（すべてTAKE-UP）

7 シンプルモダンなデザインは毎日でも身につけたい
リング（右上）（YG×D）¥44,100リング（右下）（WG×D）¥25,200リング（中上）（WG）¥19,950リング（中下）（YG）¥18,900リング（左）（PG）¥15,750（すべてアンジェラ伊勢丹新宿店）

2 小ぶりのボディに光り輝くダイヤモンドの美しさ
プチサイズながらも美しいダイヤモンドの輝きは、ジュエリーの存在感をいっそう高めてくれます。ピアス（YG×D）¥48,300ハーフエタニティリング（YG×D）¥48,300（ともにベルシオラ）

3 親しみやすいシンプルさが魅力
衝動買いしたくなるグッドプライスが嬉しい！（右）ピアス（SV×コーティング）¥12,600（中）ピアス（SV×CZ）¥15,750（ヤリング（SV×淡水パール）¥15,750（すべてミスティー・コレクシ

1 ミニマムなサイズで愛らしさも倍増!
華奢だからこそ、逆に存在感を高めてくれるプチサイズのジュエ
ネックレス（PG×D）¥39,900リング（YG×D）¥29,400（
にボンテヴェキオ／ボンテヴェキオ 銀座並木通り本店）

6 異なるモチーフの重ねづけで意外性あふれる魅
素材を統一することでまとまり感をつけて。リング（上）（YG
¥39,900リング（中）（YG×D）¥44,100リング（下）（YG×D
35,700（すべてスタージュエリー／スタージュエリー丸の内店）

今度こそハズさない!

「女のコからもらうと使えない」が男の本音!?
ネクタイ選び

伊勢丹新宿店バイヤーが厳選セレクト! 正しいネクタイ選びを指南します

プレゼントの定番、ネクタイ。実用的かつ金額的にも気を遣わず贈りやすいアイテムですが、その選びは意外と難しい…。「もらったけど結局一度も着けていない」というシビアな意見も。そこで男性の本音を参考に、リアルに喜ばれること確実なネクタイを人気ショップに教えてもらいました。

撮影/安藤紗介　デザイン/副島かおる　取材/宮沢裕貴子

私が教えます

五十嵐 賢さん
伊勢丹新宿店バイヤー

私が行ってきました

黒木沙紀さん
29歳・ヘアサロン勤務

CLASSY.読者 黒木さんが選んだネクタイ

お父さんに

「退職間近のオシャレな父には、ダンディに決まりそうなシックなデザインを」左:グレーシルクネクタイ¥8,925〈クリケット フォー イセタンメンズ〉中:グレー×パープル×白フラワー小紋柄ネクタイ¥8,925〈フェアファックス〉右:ネイビー×パープルフラワー小紋柄ネクタイ¥8,925〈フェアファックス〉(すべて伊勢丹新宿店)

彼に

「外資系証券会社に勤める32歳の彼に。大好きなピンク、彼が着けても可愛いと思います」左:グレンチェックシルクネクタイ¥8,925〈フェアファックス〉中:白×ピンクレジメンタルシルクネクタイ¥8,925〈ダイワンイカス〉右:パープル×白ドットシルクネクタイ¥8,925〈クリケット フォー イセタンメンズ〉(すべて伊勢丹新宿店)

女のコが選ぶネクタイは男性の志向とは正反対!?

黒木 クリスマスに彼と父にネクタイをプレゼントしたいんですけど、たくさんあって悩んじゃって…。一応私なりにそれぞれ何本か選んでみたんですけど、どうですか? 喜んでもらえそうですか?

五十嵐 そうですね、決してセンスは悪くないですよ。でも、相手によってはちょっと締めにくいデザインかもしれませんね。よろしければ彼とお父様のスタイルや雰囲気を教えていただけますか。

黒木 彼は32歳で外資系証券会社に勤めています。職業柄か、大抵紺のスーツでかっちりとしたトラッド系のスタイルが多いですね。父は見た目は梅宮辰夫(笑)。退職間近の57歳ですが、オシャレは現役で、自営業なのでスーツよりもダークカラーのJK×パンツスタイルが多いです。

五十嵐 それなら、もしかしたらこれらの選んでいただいたものはお相手の好みとはちょっと違うかもしれませんね。お時間がございましたら、参考に他のオススメ商品をご紹介いたしますが。

黒木 ぜひお願いします! せっかくあげるなら本当に喜んでもらえるものを贈りたいので。

五十嵐 私の経験上ですが、若い女性が同世代の男性に選ぶのは、光沢の強い、明るいキレイめの色が多いようです。可愛くてパッと目につきますが、白っぽいものや光の強いものはパーティー向きで、普段使いには向かないんです。

黒木 そうなんですか! ピンクが大好きなので彼にも着けてほしくて、このデザインっぽくて、

いかな、と思ったんですが。

五十嵐 働き盛りの30代の男性には、ビジネスシーンで毎日使えるようなネクタイのほうが喜ばれると思います。特に清潔感や信頼感を求められる金融系の方なら、知的できちんとした印象を与えつつ押し出しの強さを演出できるレジメンタルがオススメです。若い人は多色使いの細いラインはあまり好まないので、ストライプシャツにも合わせやすいシンプルな太めのラインのものがいいと思います。紺のスーツに合う、ブルーやエンジならより使いやすいですね。

黒木 ありがとうございます! ちなみに、レジメンタル以外にもオススメのデザインはありますか?

五十嵐 ベーシックカラーに白や明るい色味の細かい小紋やドット柄が入っているものは、若い男性に受け入れやすいと思います。困った時は、男性なら必ず白シャツは何枚か持っているので、ネクタイもポイントにちょっと白が入っているものを選べば間違いないですよ。

黒木 なるほど、勉強になります。それでは、父にはどんなものがいいですか?

五十嵐 逆にお父様には年齢を考えたのか、自然と地味なデザインを選ばれる傾向にありますね。でも、実はそれが正反対で、年配の男性のほうが華やかな色や遊び心のある柄物を好まれるんです。ダークカラーは顔色が悪く映り、余計に老けて見えてしまうので、お父様世代の方にはあまりオススメしないんですよ。

黒木 知らなかった! 父親世代の男性はシックなダークカラーが好きなのかと思っていました。

五十嵐 華やかなタイは長年スーツを着こなしてきた、味のある風格漂う年配の男性にこそ似合うんですよ。あと、何よりも大切なのはデザインよりも品質の良さです。良いものを知り尽くした大人の男性はそれ相応のこだわりを持たれているので、上質なものは一目で判断できます。高いもの=良いものと断定はできませんが、ネクタイに関しては金額と比例していると言ってもいいかもしれません。上品な光沢感のある、ふわっとした厚みのある素材が好まれますね。逆に若い男性が身分不相応な高級なタイを締めると、その重厚感に負けてタイだけ浮いて見えてしまうんです。

黒木 思っていた以上に奥が深いんですね〜。ちなみに、女のコの洋服みたいに、ネクタイにも流行ってあるんですか?

五十嵐 そうですね、毎年劇的に変わるというわけではありませんが、男性にとっては唯一個性を表現できる、最もこだわるポイントですから、やはりトレンドはありますよ。

ネクタイは男性にとって唯一のパーソナリティ演出

黒木 ちなみに、今季のトレンドは?

五十嵐 色で言うと年代を問わず、パープル系が断然売れていますね。ナス紺に近い青っぽいパープルよりも、垢抜けた印象の赤味がかったパープルが今っぽくて人気があります。鳩山首相人気で、ここ最近はゴールドのタイにも問い合わせが多いですね。鳩山首相のように、自分のテーマカラーを決めている方も結構いらっしゃるんですよ。そういえば、オバマ氏が大統領になった時は、赤いタイが

A グレーのスーツには深みのあるキレイ色が◎

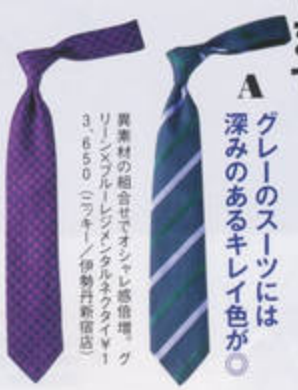

異素材の組合せでオシャレ感倍増。グリーン×ブルーレジメンタルネクタイ¥13,650(ニッキー/伊勢丹新宿店)

今季の№1トレンド、パープル×チェック。紫×黒ギンガムチェックネクタイ¥11,550(プリュージュ/伊勢丹新宿店)

B JK×パンツのモード派にカジュアルなナロータイ

茶系のジャケットに好相性。オレンジ×ブラウンヘリンボーンナロータイ¥8,925(ベッカム ライ/伊勢丹新宿店)

モードな迷彩柄で遊び心を表現。シルバーグレー×茶迷彩柄ナロータイ¥8,925(ナッソー/伊勢丹新宿店)

C トラッド系の父親ならシンプルな正統派

細スーツに合わせやすい、ジメンタルネクタイ¥14,700(ニコバイ ラルフ ローレン/伊勢丹新宿店)

ポップな赤ドットが程よい差し色に。ネイビー×赤ドットネクタイ¥13,650(ターンブル&アッサー/伊勢丹新宿店)

みんな女の子のネクタイ選びに疑問があります

村田尚之さん
29歳・不動産会社勤務

「去年もらっ ピンクのネクタイ。自分には似合わないと思ってたけ 締めてみた 笑)。 選ぶ が優し から ののの方が大 。避けては ばいものや やすそうな っくもらっても で使えなくなると相手にも失礼なので、丈夫なものが◎」

松下洋幸さん
35歳・放送局勤務

「男はネクタイによって服を選ぶことはまずないので、お店で もご ん 色もいけそうな気がするけど、微妙な色味の違いですし いこともあるので難しいですね。顔に近い分だから、派手なものが視界に入るとジャマだし、結局はどんなスーツにも合うダークカラーが無難かな」

阿部哲也さん
25歳・広告代理店勤務

「過去に女のコからもらって使えなかったのは、某有名ブランドの象徴的な柄の黒いタイ。一目でブランドがわかってしまうものはNGですね。逆に嬉しかったのは、エルメスのブルーの小紋柄。至近距離でよく見るとHロゴ、それくらいさりげないものがいい。個人的にはシャツがストライプが多いので、無地のタイが一番使えます」

小泉雅昭さん
24歳・不動産会社勤務

「以前、付き合ってた彼女がタイ旅行土産にくれたゾウ柄ネクタイ。ゾウの主張が強すぎて一度も着けられず、そのままタンスの肥やしに…。可愛めな柄物も控えめなデザインならアリだけど、やっぱり仕事で使えるネイビーやモノトーン系のシンプルなシルクタイが一番嬉しい。ノットが決まりやすい、ちょっと硬めの素材が使いやすいですね」

vimee.net
hudie.com

蝴蝶网 hudie.com

彼に

信用第一のビジネスシーンは ベーシックカラー×白の オーセンティックなデザインを

堅い職業の彼は、色や柄の主張を抑えた清潔感のあるタイが好印象。左：爽やかなサックスブルーのレジメンタルが若々しい印象。ブルー×白×茶レジメンタルネクタイ¥11,550（フランコ バッシ）中：シックな配色が上品で知的なイメージ。ボルドー×白×ブルーレジメンタルネクタイ¥11,550（ステファノビジ）右：落ち着いた細に小紋柄。シーンを選ばず締めやすい1本。紺×ブルー×白小紋柄ネクタイ¥11,550（ステファノビジ）（すべて伊勢丹新宿店）

お父さんに

こなれたお父さんには 一流メゾンのちょっと遊びを 効かせたデザインがオススメ

食いものを知り尽くしたお父さん世代は、ネクタイこそ高級感にこだわります。左：繊細な仕立ての美しさに定評ある、フランスの老舗ブランド。ブルー×ピンク×グレー小紋柄ネクタイ¥21,000（シャルベ）中：イタリアのラッキーモデ…、匹っ業のクローバーとてんとう虫の柄が…紺×ブルーモダークラクダ(¥21,000（エ…）右：…高級感の美しさが際立つ…ール。ツインレ…ンアンタルネクタイ¥21,000（シャルベ）（すべて…

相手のスタイルを知ることが喜ばれるネクタイ選びの秘訣

五十嵐　失敗しないために重要なのは、まず贈る相手の普段のスーツスタイルを

黒木　長さについてはどうですか？

五十嵐　これも同じで、長すぎず細すぎず、店頭で一番本数の多い一般的な長さが締めやすく、大抵の男性に好まれます。時々インポートものでかなり長めのものがありますが、ワイドスプレッドのシャツでダブルノットにしないと締められなかったりするので、選ばないほうが賢明です。スーツやシャツを選ばない、一般的な長さなら問題ありません。

黒木　よくわかりました。最後に、ネクタイを選ぶ時に失敗しないための秘訣や、大切なポイントがあれば教えてください。

五十嵐　失敗しないためのポイントは、ネクタイの幅とラペルの幅のバランスを考えることです。ラペルの幅が広いスーツにネクタイの幅が細いと貧相に見えてしまいますし、逆にラペルの幅が細いスーツにネクタイの幅が広いと野暮ったくなってしまいます。ネクタイの幅とラペルの幅は1：1ですが、最近は細身のスーツが主流なので、ネクタイも細めになっています。私のポリシーのナローネクタイは個性的で数も少なく、なかなかいいものが見つからないんですが、今年の誕生日に娘がくれたものは、一生懸命探してくれた思いが伝わり、非常に感激しました」

黒木　ネクタイの幅とラペルの幅のバランスは、ネクタイの幅がラペルの幅の3分の2くらいの太めなものを選ばれることもあります。タイの太さは基本的にジャケットのVゾーンの幅で決まるので、スーツが細身になればVゾーンも細くなり、タイも細くなるというわけです。

黒木　確かに最近オシャレなスーツの男性が増えましたよね。

五十嵐　比較的服装の縛りが緩いマスコミや芸能関係の方は、細身のスーツかJK×パンツスタイルのオシャレな方が多いですね。そんなオシャレ上級者の方には、よりこなれた印象のカジュアルなナローネクタイをオススメしたいです。今年は色、柄のラインナップも豊富に揃っているので、遊び心溢れるデザインにもぜひトライしていただきたいですね。

黒木　長さについてはどうですか？

五十嵐　これも同じで、長すぎず細すぎず、店頭で一番本数の多い一般的な長さが締めやすく、大抵の男性に好まれます。時々インポートものでかなり長めのものがありますが、ワイドスプレッドのシャツでダブルノットにしないと締められなかったりするので、選ばないほうが賢明です。スーツやシャツを選ばない、一般的な長さなら問題ありません。

黒木　よくわかりました。最後に、ネクタイを選ぶ時に失敗しないための秘訣や、大切なポイントがあれば教えてください。

五十嵐　失敗しないために重要なのは、まず贈る相手の普段のスーツスタイルを

よく見て、好みをチェックしておくことと、好きなブランドなど、特に具体的なこだわりまで把握できるとより失敗はなくなりますね。優先順位として、一番は好みのスーツの色とシルエットを見極めること。男性もまずはスーツに合うことを第一にネクタイを選ぶので、ここだけは外せません。次にシャツのデザイン。衿の形まで見極める必要はありませんが、特にストライプやカラーシャツを好む男性においては、細かいチェックが必要かもしれません。難しそうに聞こえるかもしれませんが、この2ポイントを押さえるだけでも、だいぶイメージがつかめると思います。

黒木　クリスマス以外にもお祝いやお礼など、贈り物にはいろいろなシチュエーションがあると思うのですが、どんな男性にも絶対に喜ばれるネクタイってあるんですか？

五十嵐　100％とは言い切れませんが、相手、年代を問わずほぼ間違いないのは、やはり正統派のベーシックなネクタイです。年配の男性でもずっと変わらずに、プリティッシュトラッドなネイビーのドット柄や、エンジのレジメンタルを好まれる方も多くいらっしゃいます。正直なところ、これだけ様々なデザインのネクタイがあるにもかかわらず、結局は王道のネイビー無地のシルクソリッドタイが一番売れるんです。

黒木　本当ですか⁉でも、それじゃ贈る側としても選ぶ楽しみがないですね。

五十嵐　無地の紺でも高級感のある織り柄が入っていたり、ワンポイント刺繍などが付いているものは気の利いたセンスも感じられますし、確実に喜んでいただけると思いますよ。無地に近いマイクロチェックや、この時季ならウールなど、素材で遊んでみるのもいいと思います。

黒木　ためになるお話をたくさん聞けて楽しかったです！　なんだか今日一日でネクタイ選びに自信を持てた気がします。ありがとうございました！

五十嵐　こちらこそありがとうございました。きっと喜んでいただけますよ。

D 絶対に間違いないのは紺の無地とレジメンタル

ブルー系はどんなスーツにもマッチ。サックスブルー無地ネクタイ¥13,650（ニッキー／伊勢丹新宿店）

定番中の定番で年代を問わず人気。紺無地シルクネクタイ¥11,550（ブリーフ／伊勢丹新宿店）

ネイビーは素材違いで何本でもほしい。紺無地ウール100％ネクタイ¥8,925（フェアファクス／伊勢丹新宿店）

定番デザインも、冬はウール素材を。エンジレジメンタルウールネクタイ¥8,925（フェアファクス／伊勢丹新宿店）

vmee.net

大森健治さん
54歳・不動産会社代表取締役

「娘から貰えるものは何でも嬉しい、というのが父親の心情。今年の誕生日に初めて貰ったネクタイが衝撃のピンクでかなり悩みましたが、何より気持ちが嬉しくて次の日に早速会社に締めて行きました。社員に突っ込まれ、照れ臭かったですが、自慢しまくりました（笑）。でも確実さで言うなら、紺スーツを基準に考えると間違いないかな」

野田和則さん
50歳・卸会社代表取締役

「驚くほどゴージャスな有名ブランドのメデューサ柄のタイを頂いたんですが、正統派イタリアンクラシコ系な私のスーツには全く合わず、宝の持ち腐れに。タイだけ独り歩きするような、ブランドものはNGですね。フォーマル仕様に、と思ったのかもしれませんが、パーティータイは特に本人の好みがあるので、触れないほうが無難です」

高賀元正さん
50歳・フードアナリスト協会会長

「ネクタイ選びのポイントはJKのラペル幅。基本的にラペルとタイの幅は1：1ですが、最近は細身のスーツが主流なので、ネクタイも細めになっています。私のポリシーのナローネクタイは個性的で数も少なく、なかなかいいものが見つからないんですが、今年の誕生日に娘がくれたものは、一生懸命探してくれた思いが伝わり、非常に感激しました」

大和田守之さん
50歳・アパレル会社役員

「バブル時代には借金してでもファッションにお金をかけた我々世代。ネクタイにも相当のこだわりがあり、好きな系統もほぼ決まっているから、相手の好きなブランドをさり気なくチェックしておくと選びやすいと思います。今年は女性の流行が光りものだから、男性のタイもポイントにシルバーやゴールドの入った華やかなものがいいですね」

原田裕将さん
バーニーズ ニューヨーク銀座店 セリングスーパーバイザー

い職業には正統派のネイビー、ということで彼、父親ともに紺を
選にセレクトしました。ネイビーは、寒色、暖色どちらのシャツにも
の色で、最もきちんとした印象のピンドット、ストライプを。堅い職
の方には、堅い職場では着けにくい赤味がかった明るめの色をチ
ス。ポップなデザインで、こなれたセンスを演出します」

BARNEYS NEW YORK

堅い職業は年代を問わずネイビーが無難
遊び心アリならレッド系をチョイス

堅い職業の彼に

「色の組合せが同系色のグラデーションになっているので、きちんとした印象は保ちつつ、胸元に一様よく華やかな印象を与えます。イタリアを代表するブランド、ボレッリ特有の発色の美しさもオススメです」ネイビー×シルバー×ブルーシルクレジメンタルネクタイ¥14,700（ボレッリ／バーニーズ ニューヨーク新宿店）

「堅い職業の方は無地のスーツが多いので、遠目から見ると無地に見えるほどの細かいドットが、清潔感は守れつつも少し変化が出るので、抵抗なくトライできます。どんなタイプのスーツにも合う、オールマイティなデザインです」ネイビー×白ドットシルクネクタイ¥15,750（ドレイクス／バーニーズ ニューヨーク銀座店）

「丸形の小紋柄は年配のイメージがありますが、こちらのタイの柄はよく見ると丸と四角の組合せで変化のあるパターンになっていて、さりげなく遊びが効いています。堅い職業の方にも遊んでいただける、ギリギリの模様が上級者」ネイビー×白×ブルー小紋柄シルクネクタイ¥15,750（ドレイクス／バーニーズ ニューヨーク新宿店）

柔らかい職業の彼に

「玉虫系の光沢素材で、光の当たる角度によって色味の変化を楽しめる1本。このグラデーションの遊びによって、合わせるアイテムのカラーバリエーションの幅が広がる、上級者の方だからこそ着けこなせるネクタイです」ワインレッドフラワー小紋柄シルクネクタイ¥12,600（アトリエドF&B／バーニーズ ニューヨーク新宿店）

「チェックは今季のトレンドですが、仕事以外でも二次会やちょっとしたドレスアップカジュアルにまで使える幅広さが魅力。無地のスーツに1本足すだけでオシャレ度がUPします。より今年らしい着こなしは、大きさの違うチェック柄シャツと合わせること」マルチカラーチェックシルクネクタイ¥15,750（ドレイクス／バーニーズ ニューヨーク新宿店）

「ストライプのラインが対照色でポップなエッセンスを添えています。中に合わせるニットやカーディガンと色遊びのコーディネートも楽しめる明るめのパープル。グレー系のスーツにも好相性」ボルドー×パープル×ゴールドレジメンタルシルクネクタイ¥14,700（ニッキ

堅い職業のお父さんに

「シルクツイルでソリッドな印象。定番で必ず一本は持っていたいタイプです。生地特有の硬さから作られるノットの美しさが秀逸。これ一本締めているだけで、レジメンタルも小紋も経験した、ファッションを知り尽くした大人の余裕を漂わせることができます」ネイビー無地シルクネクタイ¥15,750（ドレイクス／バーニーズ ニューヨーク新宿店）

「ただのストライプだと無難ですが、間にドットが入ることにより少し差をつけ、落ち着きのある中にもエレガントな華やかさが加わります。年長者の品格が薫る、高級感のあるデザイン」ネイビー×白ドットシルクレジメンタルネクタイ¥15,750（ドレイクス／バーニーズ ニューヨーク新宿店）

「年配の方に相応しい、落ち着いたイメージ。等間隔の小紋柄に流行色のパープルが入ることによって、よりシックな印象を与えつつ今年らしい雰囲気に。グレーのスーツに合わせるのにぴったりです」ブラック×白×パープルフラワー小紋柄シルクネクタイ¥15,750（ドレイクス／バーニーズ ニューヨーク新宿店）

柔らかい職業のお父さんに

「個性的な小紋柄はオシャレ上級者にオススメ。明るいピンクパープルのタイは、ネイビーや薄めのグレーのスーツの差し色として、イタリア親父ノ趣こなしがお好きな、粋なお父様に贈りたい1本」ピンク×パープル小紋柄シルクネクタイ¥14,700（シーワード&スターン／バーニーズ ニューヨーク新宿店）

「カラートーンの違う大胆な小紋によって、より明るく目立たれるタイですが、同系色でまとまっているので、年長の方でも使いやすい遊び心の効いた1本。いくつになってもポップなオシャレ心を持ち続けていただきたい」ネイビー×ブルー小紋柄シルクネクタイ¥15,750（ドレイクス／バーニーズ ニューヨーク新宿店）

「衿幅の広い白ドットですが、大[illegible]控えめなドット柄が適度に大人の遊び心を感じさせてくれます。ツヤ感のあるグレー系のスーツとブラウンのシューズを合わせると、上品にまとまります」ブラウン×白ドットシルクネクタイ¥14,700（ニッキー フォー バ

川東十[illegible]さん
ユナイテッドアローズ
メンズPR

「ネクタイは男性にとって象徴ともいえるほど重要なアイテムですから、選ぶ時は相手のTPOに合うかどうかを考えることがポイントとはいっても、男性独特の世界観を女性に理解することは容易ではないですから、男性の年齢や職業、普段のスタイルなど、イメージをショップスタッフに詳しく伝えた上で相談するのが、失敗しないための秘訣」

UNITED ARROWS

男性のトレードマーク だからこそ上質なアイテムで 粋なはからいを

香田善宏さん
ビームス ハウス六本木
スタッフ

「ネクタイを贈る時に一番心掛けたいのは、普段から相手の身に着けているものをよく見て好みを知っておくこと。そうすればおのずと着用時のイメージが浮かんでくるはず。気が利いたアピールをしたいなら、ベースではなく柄にさりげなく流行色が入ったものを選んで、センスの良さを感じさせて。若い人には濃い色、年配の方には明るめの色がオススメ」

BEAMS

相手の個性を尊重しつつ トレンドカラーで さりげなく遊び心を添えて

柔らかい職業の彼に

左「毛足が長いため、合わせるスーツやジャケットもやや毛足の長いものを選ぶタイですが、白ベースなので比較的コーディネートしやすいデザインです。カシミアの質感が true 嬉しい、冬ならではの特別感を感じられるセレクトです」パープル×白ギンガムチェックカシミアネクタイ¥16,800〈マタビシ〉中「チェックタイはカジュアルな印象ながらも白が基調となっているので、白シャツやクレリックシャツ、スーツに白い柄が入っていればキレイにまとまります」ネイビー×白ターンチェックシルクネクタイ¥9,975〈ユナイテッドアローズ〉右「紺、グレーの濃淡スーツと相性◎。チェックやウールのタイはややカジュアルですが、冬ならではのスーツ楽しさを味わえます。男性自身が購入しそうでしないところをついたセレクト」ネイビー×ブルー千鳥格子ウールネクタイ¥12,600〈フィオリオ〉(すべてユナイテッドアローズ 原宿本店 メンズ館)

堅い職業の彼に

左「堅い職業の男性といえば、ほとんどの人がネイビーやグレーなどのダークトーンのスーツに黒いシューズ。そんなスタイルに馴染むベーシックなデザインです。レジメンタルのタイは使っている人が多いと思われるので、織りにも凝った、持っていそうで持っていないものを選びました」ネイビー×白レジメンタルシルクネクタイ¥9,975〈ユナイテッドアローズ〉中「白シャツともブルーシャツとも相性が良く、今年の差し色として注目されているパープルを使っているのがポイント。柄が細かく深い色味なので派手になりすぎることなく、さりげなく色気を漂わせます」パープル×白ドットシルクネクタイ¥12,600〈ソブリン〉右「細のソリッドタイは汎用性の高さから持っている人が多いのですが、その応用でやや淡いブルーで光沢感があります」ブルーソリッドシルクネクタイ¥12,600〈ソブリン〉(すべてユナイテッドアローズ 原宿本店 メンズ館)

柔らかい職業の彼に

左「細身のスーツをスタイリッシュに着こなせる男性にオススメしたい、最旬トレンドのチェック柄。インパクト強めの柄とやや細めなデザインで難易度は高めですが、無地のシャツと合わせるとスッキリとした印象に」ブラック×ブラウン×白ターンチェックシルクネクタイ¥15,750〈フマガッリ〉中「明るめのネイビーソリッドにクラシックなブランドロゴが大きく刺繍されたデザイン。エンブレムはユニフォームっぽいイメージを醸し出すので、清潔感があり好印象。無地だとちょっと地味だな、と思われるときの一本」ネイビーブルーワンポイント刺繍入りシルクネクタイ¥14,700〈ルイジ ボレッリ〉右「今年の流行色の一つでもあるグリーン。小紋柄が水色なのでシャツとも合わせやすく、柄の間隔が広いので柄シャツもイケます」グリーン×ブルーフラワー小紋柄ネクタイ¥12,600〈ブリューアー〉(すべてビームス ハウス六本木)

堅い職業の彼に

左「チェック柄は今年のトレンドの一つですが、堅い職業の彼にはススメづらい…、そんなときにこの一本。派手も置いた中にもさりげなくトレンドを取り入れて。控えめなストライプや無地のスーツ、シャツを好む方に」シルバーグレーグレンチェックシルクネクタイ¥12,600〈ブリューアー〉中「レジメンタルのタイは線と線の間隔がちょっと広めのものがコーディネートしやすい。シルクの上品な光沢も嫌味がなく高級感を与えます。男らしくキリッとした印象にさせてくれる正統派の一本」パープル×白レジメンタルシルクネクタイ¥13,650〈マタビシ〉右「ベーシックなネイビーソリッドでクオリティの高いものは、どんな男性にも喜ばれると思います。柄物のスーツやシャツが好きな方に。印象を引き締める一本としてオススメ」ネイビー無地シルクネクタイ¥12,600〈ドレイクス〉(すべてビームス ハウス六本木)

柔らかい職業のお父さんに

左「大柄チェック×カシミアマテリアルですが、ダークトーンなのでスーツにもなじませやすい。フランコ バッシはイタリアのネクタイ専業メーカーなので、作りも◎。趣味人で自由なスタイルの男性に」パープル×ブルー×白ダイヤ柄ネッククシアクネクタイ¥16,800〈フランコ バッシ〉中「ナオリバルトリ、ナチュザレ アットリーニはスーツの名門ブランド。イタリアンクラシックを体現してしており、色、柄ともに色々なスーツやジャケットを着てきた深みのある男性にぴったり」ピンク×ターコイズブルー小紋柄シルクネクタイ¥14,700〈チェーザレ アットリーニ〉右「スーツにありそうなグレンチェック、紡毛ウールなので、カジュアルな着こなしに◎。ネイビーやブラウンのスーツに」グレーグレンチェック×ブルー小花ワンポイント刺繍入りウールネクタイ¥16,800〈フランコ バッシ〉(すべてユナイテッドアローズ 原宿本店 メンズ館)

堅い職業のお父さんに

左「これぞ若い男性には難しい、大人の男のタイです。政治家や企業のトップをイメージしてセレクトしました。柄が大きめなので若干派手に感じますが、同系色のコンビなのでシックに決まります」ブルー×水色ペイズリー柄シルクネクタイ¥21,000〈シャルベ〉中「グレースーツにgiveの良いゴールド。派手になりやすいので光沢を抑えたマットな素材を選びました。ドットの間隔が広いのでストライプとも合わせやすく、パープルでこっそりと流行を取り入れた余裕の感じられるタイ」ゴールド×パープルドットシルクネクタイ¥14,700〈ニッキー〉右「フランスの世界最古のシャツブランドであるシャルベのネクタイは、独特の大人の色気を持ったタイ。他にはない柔らかさと柄は一目で上質とわかる素晴らしいタイです」パープル×シルバージャカード柄シルクネクタイ¥21,000〈シャルベ〉(すべてユナイテッドアローズ 原宿本店 メンズ館)

柔らかい職業のお父さんに

左「明るいキレイ色のタイは、顔色も明るく見せる効果があります。余計な色味が入っていないので、コーディネートもしやすく、初めて明るい色のタイに挑戦されるという方にもオススメ」サックスブルー×白小紋柄シルクネクタイ¥13,650〈マタビシ〉中「グレーのタイは"結婚式。"と思われがちですが、織り柄や色味が入ることによって"普段の顔。"に。スーツにも合わせやすく、これまでにない新鮮なスタイルを完成してくれます。そんなに派手なものを好まない方も、これならシックな印象を保ちつつ華やかさも演出できます」シルバーグレー×ブルーフラワー小紋柄シルクネクタイ¥13,650〈マタビシ〉右「流行のパープル、といってもシャーベットカラーといえるほどの薄いパープルが入っているので、父親世代でも抵抗なく着けられるはず」シルバーバスケットチェックシルクネクタイ¥15,750〈フマガッリ〉(すべてビームス ハウス六本木)

堅い職業のお父さんに

左「ブラウンに近い落ち着いたゴールドと上品な光沢が品格を感じさせます。普段流行をあまり気にされない父さんも、さりげなく流行色のパープルが入ったタイでシャレに」ゴールド×パープルフラワー小紋柄シルクネクタイ¥14,700〈ルイジ ボレッリ〉中「生地の織りによって細かい柄が表現されているマイクロジャカードは、其外にもスーツやシャツに合わせやすく、使える一本です。エンジ色は父親世代にもウケが良く、中でも発色のキレイなものはオススメです。スーツは細の無地しか着ないという方に華のあるタイを贈ってみては」エンジマイクロジャカードシルクネクタイ¥14,700〈ルイジ ボレッリ〉右「定番色のネイビーにトレンドのパープルを程よくMIX。風格のある父親にはこんな重厚な雰囲気のタイを」ネイビー×パープル×白ペイズリー小紋柄シルクネクタイ¥14,700〈ルイジ ボレッリ〉(すべてビームス ハウス六本木)

necklace 38,850 · bracelet 49,350 · pierced earrings 23,100

蝴蝶网
hudie.com
vimee.net

Ayami

JEWELRY

www.ayamijewelry.com

vimee.net
蝴蝶网
hudie.com

蝴蝶网
hudie.com

でフェミニンな
出してくれる
るの競演

だけでも絵になるけれど、重
ってこそ醍醐味を味わえるレ
ドリング。限定感がまた、い
の魅力を引き立てます。(上か
ング(SV×CZ、SV(PGコー
グ)、SV、SV(PGコーティ
CZ、SV(YGコーティング))
の限定・5本セット価格(フォ
リ/フォリフォリジャパン)
トップス¥19,950(キワシル
/キワシルフィー表参道店)

定アイテムから人気ウォッチまでフルラインナップ

フォリフォリならではの大人の甘さ

慧美网
vimee.net

ミニンな可愛さを十分にアピールできるフォリフォリならではの数々のコレクション。
シーズン、このタイミングで手に入れたい限定品から人気のウォッチまで、
人の女心をくすぐる充実のラインナップをお届けします。

/生田昌士　モデル/Kelly　ヘアメーク/[illegible]　スタイリング/[illegible]　(C) A.C.O Inc.)
ン/佐藤 潤(Richmond)　取材/高橋美[illegible]　[illegible]/EASE, AWABEES
の素材表記はSV=シルバー、YG=イエローゴールド、[illegible]ゴールド、[illegible]ブロンニア、SS=ステンレススティールです。

重ねたり組合せたり…
チェンジャブルリングを自分らしく

簡単に取り外し可能なチェンジャブルタイプ。シンプルにひとつだけでつけたり、組合せて華やかさを出したり、その日の気分で自由に楽しんで。リング（SV×CZ、SV（PGコーティング））¥24,150限定・2本セット価格（フォリフォリ／フォリフォリジャパン）

Ring Set

重ね方は自由自在
自分らしくカスタマイズできる
限定のリングセット

スリーカラーの最強コンビなら
コーディネートの幅が広がる

他のジュエリーとの組合せの幅ンと広がる3色セットは、ひとっていると便利です。（上からグ（SV（PGコーティング）、SV（YGコーティング））¥10,500 3本セット価格（フォリフォリフォリフォリジャパン）

上級者の色合わせで
品のよいアクセントに

足したり引いたりと、センスあるコーディネートで毎日違った表情をつくれます。（上から）リング（SV×クリアCZ、SV（PGコーティング）×シャンパンCZ、SV（PGコーティング）×グリーンCZ、SV×ピンクCZ、SV（PGコーティング）×ラベンダーCZ）¥39,900限定・5本セット価格（すべてフォリフォリ／フォリフォリジャパン）

慧美网
vimee.net
蝴蝶网
hudie.com

蝴蝶网
hudie.com

スクエアフォルムの
ピンク
ーは、
華やかな印象に仕上げてくれ

E series F-02B スペシャルモ
with Folie Gold」オープン価
月～12月発売予定◎11月10日
NTTドコモ) 2.ネックレス¥
4.リング¥10,500 4.ブレスレ
16,800(すべてフォリフォリ/
フォリジャパン)

慧美网
vimee.net

インパクトあるジュエリーの
バリエーションで
エッジの効いたスタイルが完成

Nailed Nailed

四つ葉のクローバーの葉をハートに見立てたロマンチックなネックレス。愛されるデコルテが完成します。限定2WAYネックレス(SVコーティング×クリスタルガラス) ¥18,900※12月上旬発売予定 (フォリフォリ/フォリフォリジャパン)

蝴蝶网
hudie.com

左の写真から右の写真に進むと、クローバーのハートが4つ連なる幸せい形になります。限定2WAYネックレス(SVコーティング×クリスタルガラス) ¥18,900※12月上旬発売予定 (フォリフォリ/フォリフォリジャパン)

慧美网
www.net

ハート×クローバーの幸運モチーフは、つけているだけでなんだかいいことがおこりそう。写真は、ネックレス(SV)限定2WAYネックレス(SVコーティング×クリスタルガラス) ¥18,900※12月上旬発売予定。また、このページのネックレスはすべて同一の商品です。(フォリフォリ/フォリフォリジャパン) ニットトップス¥12,600 (ハリス)

Watch Collection

ジュエリー感覚で身につけたい
大人の手元を作る厳選ウォッチ

V慧美网
vimee.net

新鮮で都会的な印象のセラミック ウォッチでこなれた手元に

限定セラミックウォッチ（セラミック×SS×クリスタルガラス）
¥50,400（ともにフォリフォリ／フォリフォリジャパン） ニット
カーディガン¥33,600（エミスフェール青山店）

hudie.com

その日の気分やシーンに
合わせてつけ替えられる
スペシャル感あふれるセット

ベゼルとストラップが3つずつ付いたこのスペシャル感は必見です。着替える感覚で楽しみたい。(上)ホワイトボックス付きウォッチセット(SS×クリスタルガラス×レザー)¥63,800 (下)オレンジボックス付きウォッチセット(SS×クリスタルガラス×レザー)¥63,000 (ともにフォリフォリ/フォリフォリジャパン)

慧美网
vimee.net

Shop List
AOyama フラッグシップ……☎03-3409-5204
伊勢丹新宿店 本館 1F……☎03-3352-6477
阪急百貨店うめだ本店 2F……☎06-6313-7426
http://www.follifollie.co.jp/

蝴蝶网
hudie.com

テクニック公開

以前はストリート系のイメージだった「重ね着」。でも関西のオシャレマニアたちは、シックな大人顔のレイヤードを実践している模様です。一歩間違えると子供っぽく&貧乏臭くなりがちだけど、決まればこんなにクールな着こなしが実現することを証明する4人の登場です!

撮影/奥山栄樹　ヘアメーク/陣内勇人　デザイン/荒川善正　取材/金 セアル
撮影協力/PROPS NOW OSAKA

蝴蝶网
hudie.com

アウターを1シルエットで2枚重ねてさらなる上級テクニック

Tomoko Tanaka
田中智子さん
(25歳・ペリカンプティック勤務)

トップス/3.1フィリップリム、レギンス/ライトカード、パンプス/3.1フィリップリム、バッグ/ディーゼル(すべて本人私物)

Kurina Sakamoto
坂元久里奈さん
(22歳・アパレル勤務)

ダウン/モンクレールキッズ、白ポロシャツ/モンクレール、赤ポロシャツ/ラルフローレン、スカート/ザ・ファースト(すべて本人私物)

白を効果的に使い
顔映りや反対色の
相性をUPさせます

「大人の重ね着」セオリーとは?

ノーカラーなのは袖付け位置がアウター

(右から)MM6のミディアム丈テーラードも愛用中!

「アウターって今までインナーで遊ぶしか幅がなかったけど、今年はアウターONアウターが断然気分。丈の長さや素材感を変えて重ねれば上級者の着こなしに見えるのがいいんです。伸えるのにライダースやテーラード、フード付きのブルゾンなど、重ねても個性を主張する薄手の物。言うまでもなく保温性も抜群なので、冬には最適の重ね技です」

応用の利く白トップスは
ニュースペーパー柄や
レースなど個性派デザイン

「JET LABELのニュースペーパー柄のタンクトップ(左)やSLYのレースTシャツ(右)は長め丈なのでニットの裾からのぞかせたりとレイヤード向きです」

「私は『白トップスアディクト』というくらい白アイテムを収集。クローゼットにもそれ専用の収納場所があるほどですが(笑)、それは何より使えるという実感があるから。清潔感があり、顔映りを美しく見せたり、個性的なアイテムと合わせても全体をシックにまとめる…レイヤードこそ白が威力を発揮するから、『どこかに白』は、私的鉄則なんです」

決まれば最高にオシャレ!

関西流 大人の重ね着

Chisato Katahira
片平知里さん
(27歳・PHARE勤務)

ボーダーガウン、ガリーシャツ、ジレ/リンゼイ、ンジョートパ、ドロンフィラ、/JJ winters(本人私物)

「V字」のリフレインなら難なく重ね着が実現!

Miho Kawahito
川人未帆さん
(23歳・Chestyプレス)

定番黒タートルは洗練レイヤードのマストアイテム

ターートル、ラメシートパンツ/チェスティ、ファー付きスヌーズベスト/レシェルブルー、ネックレス/チェスティ、バッグ/Amaurna、(すべて本人私物)

[オシャレ上級者が必ず守っている

「アイテムをたくさん重ねるとき、私は必ず黒のタートルを加えます。キレイめのスタイリングを心がけるときは特に、どこかに投入するだけで、品のあるこなれ感を演出してくれるんです。万能アイテムとして知られるタートルですが、レイヤードするときは一番それを実感しますね。長さや素材違い、またビジューやボタン付きなどを揃えています」

「チェスティのタートルはざっくりとしたデザインでボトムと相性抜群。白シャツをはり、上に印象的なトップスを重ね

個性派アイテムもVに開けば協調性アップ!

「Vネックの白Tシャツに、キラキラビジュー付きカーデとテーラードを合わせて。カーディガンも上まで留めずに第二ボタンまで開ければV字シルエット」

アイテムはもちろん、ニットカーディガンにシャツやジレ、ヘンリーネックのサーマルまで、Vシルエットにアレンジして重ねれば、すっきりと大人っぽいラインのデコルテが完成するんです。これさえ押さえれば、簡単にストリート系とは一線を画して重ね着が完成しますね」

hudie.com

大人の重ね着」スタイリング」

蝴蝶网
hudie.com

田中智子さんは…

Iラインのwアウター使いで
素材感の違いを楽しむ

Coordinate 04

ックスなムートンなら
ドなテーラードが
大人な味付けに

ムートンジャケット
＋
テーラードジャケット
＋
白タンク

ートンは暖かさとゴージャスさの両方を
る一枚だから、コンパクトで美シルエッ
ランド"BOY"のテーラードをより高級感
りに。アウターを際立たせるためにイン
ブルな白を合わせてすっきりと」

ャケット¥176,400／アレキサンダー・ワ
ードジャケット¥110,250／BOY（共にベ
ィック／ペリカン）タンクトップ¥7,875
（ジョニーエンジェルコレクション）

Coordinate 05

ラッドな雰囲気の
ーコートを主役に
等生コーディネート

ピーコート
＋
スタンドカラージャケット
＋
白シャツ

こから見ても美しい"BOY"のピーコート
ードイエローが差し色になる"3.1フィリッ
ニットジャケットをイン。トラッドなアイテ
wアウターで今年らしく」

ト¥160,650／BOY、ニットジャケット¥5
1フィリップリム（共にペリカンブティッ
カン）白シャツ（参考商品）／Lindsayネッ
,800／mix-up（mix-up）

Coordinate 06

リューム感の異なる
アウターは
タリーカラーで統一

フェイクファーブルゾン
＋
ミリタリーフリルジャケット

ンのミリタリージャケットはディテールに
テムだから、あえてインに何も見せずに
でキープ。薄手のジャケットだから、上に
厚いボリュームブルゾンを合わせて冬本番
に」

ファーだからデイリーにも使えそうなブル
ァーブルゾン¥93,450／MM6、ミリタリ
ット¥71,400／ダイアン・フォン・ファステ
（共にペリカンブティック／ペリカン）

美网
vimeo.net

坂元久里奈さんは…

「美人色」の白を
効果的に効かせる

Coordinate 01

ボディフィットする
白インナーを使って
基本レイヤード

ラムレザージャケット
＋
白カットソー
＋
タンクトップ

「着心地の良さで定評のあるドイツの肌着ブランド"シーサー"のカットソーとタンクトップをレイヤード。今年トレンドのチェックをストールで取り入れればシンプルなライダースコーディネートもアップデート」

カットソー¥7,875、タンクトップ¥6,825／共にシーサー、レザージャケット¥105,000／ロットセブンティーエイト、ストール¥6,300／エルフルト（すべてジョニーエンジェルコレクション）

Coordinate 02

カジュアル顔な
スウェットワンピも
白シャツ＋で上品に

白シャツ
＋
スウェットパーカワンピース
＋
ファー付きレザーベスト

「スタンドカラーにアームの長いデザインが特徴的なスウェットワンピースは白シャツをインして大人な着こなしに。袖をくしゅくしゅとアップして白シャツを折り返すのがポイント。濡れたような質感のしっとりとしたレザーベストを重ねればクラス感も」

ニュアンスカラーがポイント。白シャツ（参考商品）／Lindsey（PHARE）スウェットワンピース¥37,800／ROGAN、レザーベスト¥152,250／ジョルジオ・ブラット（共にジョニーエンジェルコレクション）

Coordinate 03

巻き物ひとつで
冬にシフトできる
モノトーンスタイル

スウェードライダース
＋
フード付きスウェットベスト
＋
プリントジャージーワンピース

「いつもならフラワープリントのジャージーワンピースにライダースで完結するコーディネートに。フード付きのスウェットベストを間に挟むことで袖まわりにアクセントを。ローゲージのマフラーはアクセサリーがわりに使って冬ルックらしさを演出」

ワンピース¥49,140／Nolita、スウェットベスト¥11,340／Patfar、ライダースジャケット¥105,000／ロットセブンティーエイト、マフラー¥24,150／MISSHA LAMPERT（すべてジョニーエンジェルコレクション）

川人未帆さんは…

印象チェンジ自在のタートルを
インにアウトに幅広く応用

Coordinate 10

オールブラックは個性派タートルで遊び心をプラス

ラビットファーのボレロ
＋
黒タートル
＋
チュニックワンピース

「黒タートルを中心にインにはワンピースをオンにはボレロを合わせて。単調になってしまいがちなオールブラックだからメインになるタートルはグリッターなモチーフものを選んで。裾からワンピースをのぞかせてフェミニンに」

タートル¥16,590、ファーボレロ（参考商品）、ワンピース¥68,250／alice+olivia（すべてChesty）

Coordinate 11

おでかけスタイルを華やかに演出する鮮やか色レイヤード

黒タートル
＋
ベロアワンピース

「ワンピースの鮮やかさを黒子に徹したタートルが引き立て役に。ロングパールのネックレスを2重に重ねて結び目を作ればアクセントにも。袖や胸元に個性のあるデザインワンピを選べばタートル×ワンピのコーディネートもたちまち上級者らしく」

ブレーンなタートルに鮮やかなブルーのワンピースを重ねてドレッシーな雰囲気たっぷり。タートル¥11,340、ワンピース¥42,000／TOUCH LUXE パールネックレス¥6,300（参考商品）（すべてChesty）

Coordinate 12

メンズライクなかっちりテーラードで男前ルック仕上げ

ウールのテーラードジャケット
＋
シルクのスパンコールトップス
＋
フェイクファーのベスト
＋
黒タートル

「黒タートルの4段レイヤード、白トップス+ファーベスト+ジャケット。どの円亀でも絆になるのがポイントです。シーンに合わせて足し算、引き算を楽しんで。ジャケットはポケットチーフと袖の折り返しがこなれ感を演出してくれます」

モノトーンで統一。タートル¥11,340、ジャケット¥61,425／Gryphone、スパンコールトップス¥18,690、ファーベスト¥24,150、ネックレス¥28,350／Soixante Neuf（すべてChesty）

片平知里さんは…

使えるアイテムは無限大の
Vライン開きを重ねて

Coordinate 07

今季のマストアイテムレースジレをはさめばいつものスタイルも新鮮

ラムレザージャケット
＋
レースジレ
＋
白シャツ

「ワードローブの定番とも言える白シャツとレザージャケットに、今年らしいレースアイテムを取り入れてレイヤード。ジャケットからチラ見せするだけで存在感たっぷり。透け感あるレースものはアンダーの色で遊べるから一枚あると便利です」

ノーカラーのレザージャケットはVゾーンを強調。レザージャケット¥40,950／breakfast、レースジレ¥14,700、白シャツ（参考商品）／Lindsey、ジャカードショートパンツ¥15,750／made in HEAVEN（すべてPHARE）

Coordinate 08

大判ストール使いで強調する淡濃・淡のVゾーンレイヤード

カシミア混ストール
＋
パーカ付きジャケット
＋
ドルマンスリーブニット

「レイヤードを面白く演出する変化球アイテムのフード付きジャケット。ジャケットに相反するアイボリーの大判ストールをオンすればレイヤードのポイントであるVゾーン強調に成功。手判編がほどこされているのにプチプライスなのもグッドです」

パーカ付きジャケット¥56,700／NOLITA、ドルマンスリーブニット¥15,750／Lindsey、ストール¥14,700／NE QUITTEZ PAS（すべてPHARE）

Coordinate 09

ファーベスト使いでカジュアルドレスも最強スタイルに!

ラビットファー×ニットベスト
＋
ダブルフリンジワンピース

「フリンジがふんだんに使われたカラフルドレスは注目のブラジルブランド"ドロソフィラ"のもの。一枚でも主役級のワンピースだけどファー×ニットのリュクスなベストをVゾーンを意識して重ねればたちまち最強ルックに」

今季必須のファーベストはニットを編み込んだara.araのものならカジュアル感もプラス。ファーベスト¥31,290／ara.ara、ダブルフリンジワンピース¥56,700／drosofila（共にPHARE）

「モチベーションとは、翼のようなモノ」

プラチナジュエリーは、
身につける女性のモチベーションを高めてくれる。

chiaki

カフェリング主宰・俣野千秋

上質なモノは、女性の豊かさを引き出し育ててくれる

不可能を可能に変える、学生時代の若さ。自分探しの第一歩を踏み出す、社会人としての自立。そして、泣いて 笑って 怒って 喜んで と女性はいくつになっても忙しい…。このように慌しい中でも、憧れの女性像は決して忘れてはいけない。

日々の中で、上質で美しいモノや事に触れ感性を磨く。そして、女磨きの重要な役割を果たしてくれるのがプラチナジュエリー。身に着ける女性の内面にある強さを引き出し「美しくしなやかに」育ててくれる。

なぜなら、生まれながらの「プラチナの白」は時をこえても輝きを永遠に持ち続ける強さがあるから。いつか、プラチナのように「強くて美しい」女性になりたいと思う。

銀座でプラチナと遊ぶ

銀座の街は訪れるだけで楽しく優雅にしてくれる。プラチナジュエリーは、身につけるだけで凛とした女性にしてくれる。上質な街とモノ。銀座とプラチナは、私の憧れ。

プラチナジュエリー専門店
www.cafe-ring.com

Pt
PLATINUM

PROFILE

俣野千秋（またのちあき）/1964年大阪生まれ 29歳でコンピューターのソフトウェア制作会社を起業し、35歳でジュエリー業界へ転業。ジュエリーをもっと日常で楽しんでもらいたいという想いから、CafeRing を立ち上げる。プライベートでは一児の母で、仕事より学校行事を優先にするスタイルなど、ライフワークバランスの先駆者的存在。
【Chiaki 公式ブログ /www.cafering-style.com/chiakis-style/】
現在カフェリングは、直営３店舗（銀座本店・銀座 並木通り店・心斎橋店） 全国の宝飾店 85 店舗にて取扱い。

Cafe Ring
Platinum

hudie.com

写真：Litchi（ライチ）リング〈Pt〉122,850yen～ Cafe Ring 銀座 並木通り店 東京都中央区銀座 3-2-10 並木ビル 1F
11:00～19:30 不定休 ☎ 03-3561-5771

WEDDING CLASSY.

クラッシィ1月号増刊
「クラッシィ ウェディング」
11月30日発売
定価 980円
光文社

シンプルなドレスから
華やかなAライン、
そしてエンパイヤ系と
あらゆるタイプの
No.1ドレスが大集合

絶対に欲しい ドレスが見つかる

人気モデルが着る
"旬のウェディングドレス"
菅原沙樹さん、松田樹里さん、
林真愛さん、メロディー洋子さん

リゾートウェディングは
ミニドレス
お手本は爽やかなハワイでのガーデンウェディング

今一番人気の和装婚
「白無垢、色打掛けが着たい」
今、再びアツイ視線を集めて、ブームです

なりたい私のmyスタイルドレ
妖精のように可憐に、女優のように堂々と、
プリンセスのように上品に着こなす

教えて！喜ばれる引き出物セレクトの極意
やっぱり喜ばれるもの、センスのいいものを用意したいか

蝴蝶网
hudie.com

ドレスに輝くスターを添えて
ロマンティックな気分を高める

夜をイメージさせる、
ターがモチーフにな
たジュエリー。繊細
デザインのネックレ
は、レッドカラーが
クセントになってい
す。ホーリーナイト
ックレス¥16,275ホ
リーナイト ピアス¥
,450ヘミスフィア バ
ングル¥39,900ハーレ
クィーン リング¥1
,225（すべてスワロフ
スキー・ジュエリー／
スワロフスキー・ジャ
パン） ゴールドドレス
（Theory luxe）

スワロフスキーの輝きでドレスアップ気分

年末年始の予定に欠かせない！

身につけるだけで主役級の輝きをプラスしてくれるのが、スワロフスキーのジュエリー。年末年始のパーティで、ドレスアップするのに欠かせないアイテムです。おすすめのクリスマス・コレクションやゴールド、シルバーのコーディネートをたくさん紹介します。

撮影／石黒淳二（go relax E more）（人物）、金子吉輝（静物） モデル／ケリー ヘアメーク／岡西敦恵（Lavagna＆Ganga） スタイリング／荒木里実 デザイン／田中正義 取材／よしだなお

慧美网
vimee.net

蝴蝶网
huadie.com

きらめくネックレスと鮮やかなレッドが心に残るクリスマス・ジュエリー

女度を引き上げてくれる情熱的なボルドー色のクリスタル

チェーンが二重になった、アシンメトリーなデザインが印象的。ミニパラレル ネックレス ¥19,425（人差し指）ジェマ リング¥17,325（薬指）3色のストーンがセットになった3連リング。ハレ リング¥28,350（すべてスワロフスキー・ジュエリー／スワロフスキー・ジャパン）黒ベアドレス（Theory）グローブ（Theory luxe）

慧美网
vimee.net

胸元で揺れるロングネックレスがセクシーさをアップしてくれる

独自のカットを施した美しく輝くクリスタルがたくさんついたネックレス。ハーレイ ロングネックレス¥33,600 クリスタルゴールデンシャドウとクリスタルサテンがセットされた、リバーシブルネックレス。ハーバース ネックレス¥33,600ポインツオブ ライト ピアス¥11,025テニス ブレスレット¥17,325シックリング¥35,700（すべてスワロフスキー・ジュエリー／スワロフスキー・ジャパン）グレードレス（Theory）

華のある魅力的な女性に仕上げてくれるゴールドのコーディネート

蝴蝶网 hudie.com
慧美网 vimee.net

蝴蝶网
huadie.com

開いた胸元にゴールドを合わせて
顔周りをゴージャスに決める

サイドにパヴェをあしらった、アクリルでコーティングしたウッドの円盤が連なっている珍しいデザインのネックレス。ヒドゥン ネックレス￥29,400ヒドゥン フープピアス￥17,325レザーにメッシュのクリスタルを敷きつめたバングルを重ねづけ。2本つけたゴルフブレスレット各￥22,050フラート リング￥17,325（すべてスワロフスキー・ジュエリー／スワロフスキー・ジャパン）オレンジサテンドレス（ビーシービージーマックスアズリア／ビーシービージーマックスアズリア ジャパン）

慧美网
vimee.net

蝴蝶网
hudie.com

一つつけるだけで凛とした個性を
放つクリスタルが連なったピアス

クリアクリスタルからダークカラーへのグラデーションが特徴の、ロングピアス。パーティのアップスタイルに合わせるのに最適。ホット ピアス￥23,100（スワロフスキー・ジュエリー／スワロフスキー・ジャパン）ベージュフリルドレス（インナー付き）（ミリー／ミリー表参道ヒルズ店）

慧美网
vimee.net

優美で清らかな
白い輝きのシルバーで
気品ある表情に

小さなストーンをちりばめるように つけて可憐な表情に

小さめのストーンをたくさんつけて、愛らしくまとめて。ベラ ピアス¥9,975ドロップ型のネックレス。エロイーズ ネックレス¥13,125レザーにクリスタルメッシュがほどこされています。ゴルフ ブレスレット¥22,050〈人差し指〉ハーレークイーン リング¥15,225〈中指〉フラート リング¥17,325（すべてスワロフスキー・ジュエリー／スワロフスキー・ジャパン）パープルフリルブラウス（ビーシービージーマックスアズリア／ビーシービージーマックスアズリア ジャパン）

慧美网
vimee.net
蝴蝶网
www.hudie.com

個性的な光を放つエレガントなパープルカラーのアイテム

注目カラーのパープルは一つ取り入れるだけで今っぽくなる

何重にもなったシルバーカラーのサテンコードがついたネックレス。ヘリテージ フラワーモチーフ サテンコードネックレス¥29,400胸元を可愛らしく仕上げてくれる、フラワーモチーフ。ヘリテージ フラワーモチーフ チェーンネックレス¥17,325（リング左から）スター型のクリスタルがセットされています。フィズ リング¥35,700上品な薄紫のリング。ニルバナ リング¥35,700（すべてスワロフスキー・ジュエリー／スワロフスキー・ジャパン）

慧美网 hudie.com vimee.net

クリスタルが贅沢にほどこされたドレスにぴったりの時計

ジュエリーとして使える
存在感のあるゴージャスな時計

光り輝くクリスタルメッシュのベルトと、スクエアカットされたクリスタルがならんだ存在感あるベルトの時計がパーティに最適。(左から) フェイスにもクリスタルがセットされています。ピアッツア 時計¥88,200ゴールドのスクエアフェイスが上品。エリス 時計¥94,500 ベルトに16個のクリスタルがついています。バゲット シルバー時計¥136,500バゲット ブラック時計¥136,500 (すべてスワロフスキー・ウォッチ/スワロフスキー・ジャパン)

●お問合せ先/スワロフスキー・ジャパン(カスタマー・リレーションズ) TEL:0120-10-8700 www.swarovski.co.jp

なじみのお買物スポット、表参道ヒルズ。
はジュエリーショップの宝庫でもあるんで
。裕美とAKEMIの仲よしペアが、年末の
自分買い」にぴったりのジュエリー探しに
発！　一足早くお目当てをご紹介します。

motesando Hills

美）トップス¥39,900 デニム¥33,600 ブーツ¥81,900（すべてパトリ
ア ペペ／パトリツィア ペペ 表参道ヒルズ店）バッグ¥16,800（YU
EG／Flea Store 表参道ヒルズ店）ネックレス¥63,000 ブレスレッ
27,300（ともにGEM KINGDOM／H.P.FRANCE BIJOUX 表参道店）
KEMI）ワンピース¥51,450（フランクウィーンセンス／フランクウィ
ンセンス 表参道ヒルズ店）バッグ¥15,750（YUDLEG／Flea Store
参道ヒルズ店）パンプス¥17,325（カリーノ／モード・エ・ジャコモ）
ス¥44,100（アーカー ブラン／アーカー 表参道ヒルズ店）ネックレ
25,200（e.m.／e.m.表参道店）

繊細シンプル系もよそいきデコラ系も大充実

表参道ヒルズで「自分買いギフト」クルーズ

撮影／横山順子（neat.）（人物）、泉 健太（静物）
モデル／桜井裕美、AKEMI　ヘアメーク／篤史（HEADS）　デザイン／田中正義（LUCKY OFFICE）
スタイリング／大野千歩　取材／加藤みれい

（左から）ピアス（YG×ダイヤモンド）¥30,450 シンプルな地金ハートとのリバーシブル。ネックレス（YG×ダイヤモンド）【クリスマス限定】¥31,500 三日月に一粒ダイヤの星がきらめきます。ネックレス（YG×ダイヤモンド）【表参道ヒルズ・クリスマス限定】¥31,500（すべてアーカー ブラン）雪の結晶にダイヤモンドをちりばめて。ネックレス（WG×ダイヤモンド）【クリスマス限定】¥46,200（ヴィヴィアン クチュール）リング（YG×ダイヤモンド）¥42,000（アーカー ブラン）ハートシェイプのダイヤが印象的。リング（WG×ダイヤモンド）¥92,400（アーカー）（すべてアーカー 表参道ヒルズ店）

B1

AHKAH
アーカー

繊細さが女心をくすぐる人気のジュエラーはデイリー使いの定番

女のコ心をくすぐる、華奢なデザインが充実の「アーカー」。繊細なダイヤモンドをさらりとあしらったシンプルジュエリーは、どんなコーディネートにも合うので、デイリー使いにぴったり。「さりげないダイヤモンド使いが上品！　重ねづけで楽しみたいです」（裕美）

B1

festaria bijou SOPHIA
フェスタリア ビジュソフィア

エレガントで華のあるジュエリーが集結したセレクトショップ

女性らしさに満ちた華やかなコレクションが魅力の「フェスタリア ビジュ ソフィア」。華奢なタイプからボリューム感のあるデザインまで、バリエーション豊富なラインナップが揃う、ジュエリーのセレクトショップです。ゆったりとした雰囲気の店内でジュエリーを吟味することができます。

（左から）ダイヤモンドを贅沢にあしらったクロス。クロスネックレス（K18WG×ダイヤモンド）¥78,750 アメシストから透けて見える花の形の台座には一粒ダイヤが隠れています。リング（K18PG×アメシスト×ダイヤモンド）¥88,200 ダイヤモンドのお花が華やか。リング（K18WG×ダイヤモンド）¥99,750 ネックレス（K18YG×ダイヤモンド）¥52,500 ブレスレット（K18WG×ダイヤモンド）¥73,500（すべてfestaria bijou SOPHIA／festaria bijou SOPHIA 表参道ヒルズ店）

旬なデザインが話題の「フランクウィーンセンス」のアイテムは表参道ヒルズでも入手できます！　切り替えのデザインが印象的。ツイードワンピース【表参道ヒルズ限定】¥40,950 素材の光沢感とウエストベルトが華やか。ティアードスカート¥25,200（ともにフランクウィーンセンス／フランクウィーンセンス 表参道ヒルズ店）

B1

FRANQUEENSENSE
フランクウィーンセンス

年末のパーティ服もお任せな旬アイテムの宝庫！

蝴蝶网 hudie.com
美网 vimee.net

B1

Flea Store
フリーストア

注目のキラキラ系も豊富！ポップな小物を可愛いプライスで入手

ポップな旬小物がプチプライスで入手できると話題の「フリーストア」はキラキラアイテムが買い！ビジュー付きバッグ（H21×W26×D12cm）¥18,900（Flea Store） スパンコールバッグ（H24×W36×D16cm）¥19,950（YUDLEG）（ともにFlea Store 表参道ヒルズ店）

B1

ENUOVE
イノーヴェ

大人の遊び心をプレシャス素材で表現した存在感が魅力

細やかさと存在感が同居したコレクションが魅力の「イノーヴェ」。遊び心溢れる動物や植物を華奢なシェイプで表現した大人仕様のモチーフは要注目です。「ユーモアがありながら、ちゃんとジュエリーの雰囲気をもっているデザインが素敵！」（AKEMI）

ローズをテーマにしたネックレスとルームフレグランスのスペシャルボックスも登場。YG×ダイヤモンド ネックレス+ルームフレグランスセット【クリスマス限定】¥39,900（イノーヴェ／イノーヴェ 表参道ヒルズ店）

アフリカの大自然をイメージした人気のシリーズはモチーフのバリエーションも豊富。（左から）エレファントモチーフネックレス（YG×ダイヤモンド）¥37,800 クロコダイルモチーフネックレス（CHG×ブラックダイヤモンド）¥33,600 ジラフモチーフネックレス（YG×ダイヤモンド）¥37,800 ジラフモチーフピアス（YG×ダイヤモンド）¥48,300 リーフモチーフネックレス（WG×ダイヤモンド）¥39,900 リーフモチーフピアス（YG×WG×ダイヤモンド）¥48,300（すべてイノーヴェ／イノーヴェ 表参道ヒルズ店）

（上から）スターモチーフピアス（YG×ルビー）¥25,200 バタフライモチーフピアス（YG×ルビー）¥25,200 "Love"レターモチーフピアス（YG×ルビー）¥25,200 ハートモチーフリング（YG×ルビー）【クリスマス限定】¥18,900 ハートモチーフネックレス【クリスマス限定】（YG×ルビー）¥37,800（すべてlittle emblem／e.m.表参道店）

B1

e.m.
イー・エム

ひねりの効いた個性溢れるラインナップ

エッジの効いた個性溢れるジュエリーが豊富に揃う「イー・エム」。注目はゴールドの繊細なラインでモチーフを表現したシリーズ。小さなルビーを一粒あしらったディテールがポイントです。「フラワーをあしらったギフトボックスのデザインも可愛い！」（AKEMI）

（左から）金糸とシルクを編み込んだユニークな素材使い。ブレスレット（YG×シルク）¥68,250（CAROLINA BUCCI） ネックレス（YG×ダイヤモンド）¥73,500（LIA DI GREGORIO） ワイヤー使いが新鮮なリングは重ねづけを楽しんで。クリスタルリング（ゴールドフィル×ジルコニア）¥37,800 ブラックリング（ゴールドフィル×ジルコニア）¥18,900 ピンクリング（ゴールドフィル×ジルコニア）¥18,900（すべてSONIA BOYAJIAN） ネックレス（YG×サファイア）¥189,000（CAROLINA BUCCI）（すべてH.P.FRANCE BIJOUX 表参道店）

B1

H.P.FRANCE BIJOUX
アッシュ・ペー・フランス ビジュー

アートなインパクトジュエリーで冬コーデをバージョンアップ！

着こなしに差がつくインパクトジュエリー特集。アッシュペーフランス ビジューは、ゴールドの繊細な輝きが魅力のアーティスティックなブランドで特集しています。「存在感のあるジュエリーは、シンプルな冬のコーディネートのポイントになりそう」（裕美

慧美网 vimeo.net

hudie.com

Milly

セレブ御用達 NYブランドの 世界観を 楽しめる お店がこちら

大胆な柄や鮮やかな色使いのプリントアイテムがセレブにも人気のニューヨークブランド「ミリー」の、日本唯一のフラッグシップショップ。コレクションの豊富さもオンリーショップならでは。ワンピース¥61,950 スカート¥34,650(ともにミリー 表参道ヒルズ店)

B1

Tiara
ティアラ

女性らしさを際立たせる エレガントなアウターを 真っ先にチェック!

女性らしさを引き立てるフェミニン気分のワードローブを手に入れるなら「ティアラ」へ。今年らしいファーのジャケットやツイードのコートなどをはじめ、着こなしの主役にしたいアウターのラインナップも充実しています。ファージャケット¥54,600(MELROSE) ツイードコート¥24,150(Tiara)(ともにTiara 表参道ヒルズ店)

1F

martinique Le Conte
マルティニーク ルコント

年末のイベント用に クラシカル&リュクスな 上質アイテムを探して

クラシカルな上質アイテムのセレクトが魅力的な「マルティニーク ルコント」。年末に向けて欲しい、ファーなどの華やかアイテムも要チェックです。ファージャケット(フォックス×ラビット)¥294,000(martinique) クラッチバッグ¥58,800(Rocio) ワンピース¥40,950(beija)(すべてマルティニーク ルコント表参道ヒルズ店)

繊細なデザインが知的で女性らしい手元を演出するアンティークウォッチ。自分だけの一本を探す楽しみも醍醐味の一つです。(左から)ブレスレットウォッチ(YG×ダイヤモンド)¥399,000(ROLEX) 時計(WG×レザー)¥134,400(LE COULTRE) ブレスレットウォッチ(WG)¥189,000(OMEGA) 時計(PG×レザー)¥249,900(ROLEX)(すべてケアーズ表参道ヒルズ店)

2F

CARESE
ケアーズ

上品な魅力を放つ アンティークウォッチの 専門店で運命の一本を

ジュエリーのようなが美しい佇まいのレディースのアンティークウォッチを専門に扱う「ケアーズ」。世界中から収集された豊富なコレクションの中から運命の一本を探して。「アンティークの繊細な雰囲気に惹かれました! それぞれが一点物なのも特別な感じがして魅力的です」(裕美)

2F

EYEFUNNY
アイファニー

ダイヤモンドにこだわった コレクションで ラグジュアリーな私に!

ダイヤモンドをコンセプトにしたジュエリーを発信する「アイファニー」。贅沢にダイヤモンドを使った存在感のあるジュエリーが充実。メンズラインもあるので彼へのギフト探しにも。「ダイヤを使ったアートが飾ってあったり、ダイヤのオーラを感じられるお店です!」(AKEMI)

(左から)スマイルネックレス(YG×ダイヤモンド)¥56,700(eyefunNY) ロータスクロスネックレストップ(YG×ダイヤモンド)¥136,500 チェーン(YG・Sサイズ)¥30,450 ハートネックレストップ(WG×ダイヤモンド)¥157,500 チェーン(WG)¥30,450 チェーンブレスレット(YG×ダイヤモンド)¥139,650(すべてEYEFUNNY) ダイヤモンドモチーフブレスレット(YG)¥33,600(eyefunNY)(すべてEYEFUNNY Omotesando Hills Boutique)

1F

PATRIZIA PEPE
パトリツィア ペペ

美しいラインと 凝ったディテールで 大人のアイテム揃い

シルエットの美しさとエレガントなデザインが人気のイタリアブランド「パトリツィア ペペ」。洗練された大人の女性にふさわしいコレクションは、通勤にも休日にも活躍するアイテムばかり! ダウンジャケット¥72,450 ワンピース(ベルト付き)¥31,500(ともにパトリツィア ペペ/パトリツィア ペペ 表参道ヒルズ店)

慧美网 vimee.net

表参道ヒルズクルーズで2人が選んだ「自分買い」ジュエリーは？

シンプル派の裕美は大人フェミニンを演出するジュエリーをセレクト

「フェミニンな印象の繊細系ジュエリーが今の気分。さりげなく上質さを感じさせるアイテムをセレクトして上品にコーディネートしたいです」（裕美）ピアス（K18YG×ダイヤモンド）¥88,200（festaria bijou SOPHIA／festaria bijou SOPHIA 表参道ヒルズ店）ネックレス（YG×ダイヤモンド）¥126,000（ヴィヴィアン クチュール／アーカー 表参道ヒルズ店）クロスネックレス（YG×ダイヤモンド）¥48,300（eyefunNY／EYEFUNNY Omotesando Hills Boutique）リング（YG×パール）¥23,100（little emblem／e.m.表参道店）ブレスレットウォッチ（YG）¥199,500（OMEGA／ケアーズ 表参道ヒルズ店）ニット¥36,750（フランクウィーンセンス／フランクウィーンセンス 表参道ヒルズ店）

インパクト重視のAKEMIはドレスアップにもカジュアルにも活躍するデコラ系を選択

「今年は華やかでボリューム感のある迫力系のジュエリーを狙っています！　パーティシーズンにはドレスに合わせたり、普段はあえてカジュアルなワードローブともコーディネートして楽しみたいです」（AKEMI）ピアス（シルバー×キュービックジルコニア）¥23,100 ネックレス（シルバー×ジルコニア）¥68,250 リング（大）（シルバー×ジルコニア）¥18,900 リング（小）（シルバー×ジルコニア）¥14,700【ともにクリスマス限定】（すべてe.m.／e.m.表参道店）ブレスレット（シルバー×パール）¥124,950（TOM BINNS／H.P.FRANCE BIJOUX 表参道店）ワンピース（インナー付き）¥48,300（パトリツィア ペペ／パトリツィア ペペ 表参道ヒルズ店）

11年ぶりに表参道イルミネーションが復活！さらにスケーティングシアターも登場

vimee.net

[illegible]の2階地下3階[illegible]にアスケーティングシアター[illegible]スケートリンク[illegible]しい照明や音響、人の動きに合わせて変化する映像など、様々に楽しめるエンタテインメント空間に、さらに吹抜け大階段には約35,000個のスワロフスキークリスタルをあしらったクリスマスツリーも登場。11年ぶりに復活するけやき並木のイルミネーションと合わせて必見！　期間／12月11日～1月17日　時間／11:00～21:00（最終入場20:30。日曜、年末年始を含む祝日は最終入場19:30）料金／無料（スケート靴のレンタル¥500）

12/23,24,25の3日間は22:00までショッピングを楽しめます！

けやき並木のイルミネーションやスケーティングシアターを楽しんだ後でも、ゆっくりお買物できるのが嬉しい！　詳しくはHPを。
www.omotesandohills.com

表参道ヒルズ
INFORMATION
渋谷区神宮前
4-12-10
☎03-3497-0310

hudie.com

蝴蝶网
hudie.com

可愛い素材感や賢い作りが要チェックの
ジャスグリッティー

この冬は、「きれい」と「リッチ」の両方狙い

冬のアイテムを買い足すなら、
きれいさとリッチさを兼ね備えた人気のブランド、
ジャスグリッティーが狙い目です。
暖かみのあるいろんなイメージのコートをはじめ、
デートやオフィスで目立つこと間違いなしの、
おすすめコーディネートを紹介します。

Beautiful & Rich

撮影／最上裕美子
モデル／メロディー洋子
ヘア／星 ゴロー(NATURA)
メーク／大庭瑠美
スタイリング／大野千歩
取材／よしだなお
撮影協力／Heart Bread
ANTIQUE

潔いライトベージュのコートは冬の街で目をひくはず

スタイルを良く見せてくれる、ひざ上丈のコート。ボリュームのあるファーティペットは取り外して使うことができます。コート¥39,900(ジャスグリッティー) バッグ¥69,300 (FURLA) ブーツ¥28,350(カリーノ／モード・エ・ジャコモ)ピアス¥47,250 (ウノアエレ)

V慧美网
vimee.net

蝴蝶网
hudie.com

上品、キュート、カジュアル、いろんな表情のコートが揃っています

ウエストがキュッとしぼられた女性らしいシルエットのダウン

ダウンはカジュアルなシルエットが多いですが、これはリボンベルトがついているので女性らしいシルエットに決まります。共布のベルトつきダウンコート（裏はレオパード柄）¥19,95[illegible]カーディガン[illegible]セットアップ[illegible]ニット[illegible]タートルニット[illegible]17,850（とともにアーバンリサーチ ハンド）¥26,250（マニュ／ジャコモ・リュクス ブーツ）¥40,950（[illegible]ウッド・ストック）サングラス¥34,650（オリバーピープルズ 東京ギャラリー）イヤリング¥4,410（アビステ）

暖かなファー衿が顔周りを包んでくれるショートコート

暖かなファー衿は取り外し可能。ショート丈のコートはスカートにもパンツにも合うので、一枚持っていると便利です。コート¥30,450 ツイードスカート¥16,800（ともにジャスグリッティー）バッグ¥14,490（ラバーソウルサック／ビバ・サーカス）パンプス¥18,900（メダ／モード・エ・ジャコモ）ピアス¥42,000（ウノアエレ）

美网
vmee.net

蝴蝶网
hudie.com

ファーが袖口についたジェラートピンクニットで可愛らしい印象に

袖口にファーがついた、とてもキュートなニット。ファーは取り外し可能です。ニット¥15,750ツイードスカート¥17,850 3連ネックレス¥8,295(すべてジャスグリッティー) バッグ¥56,700 (FURLA) パンプス¥17,850 (モザイク バー エー・ボンブ/モード・エ・ジャコモ) ピアス¥45,150 (ウノアエレ) ブレスレット¥15,750 (アビステ)

慧美网
vimee.net
Beautiful & Rich

ファーやレースがほどこされた
アイテムでキュートに
まとめる

柔らかなニットに暖かみのあるツイードを合わせて愛らしく

フレアタイプのボリュームのあるツイードスカート。このスカートを合わせれば、シンプルなトップスも冬らしく仕上がります。ニット¥12,600ツイードスカート¥15,750 3連ネックレス¥9,345（すべてジャスグリッティー）バッグ¥34,650（FURLA）ブーツ¥30,450（メダ／モード・エ・ジャコモ）ピアス¥3,990（アビステ）

年末のパーティにもOKな上品なレースのワンピース

レースブラウスとラ
のスカートをセット
着ているように見え
ワンピース。レース
り替えワンピース¥2
350 2連ネックレス
9,345（ともにジャ
グリッティー）バッ
¥21,000（マニュ／
ャコモ・リュクス）
ンプス¥26,250（フ
ビオ ルスコーニ／T
s Très青山店）ブレ
レット¥6,300（アビ
テ）

慧美网
vimee.net

蝴蝶网
hudie.com

ミントグリーンとシルバーのクールな色合わせはオフィスに最適

ニットとスカートがセットになったお得なアイテム。単品で着まわすこともできます。ニットとスカートのセット¥19,950手に持ったツイードジャケット¥28,350ネックレス¥8,295（すべてジャスグリッティー）バッグ¥88,200（FURLA）パンプス¥54,600（レッラ バルディ／Très Très青山店）時計¥12,600（アビステ）ピアス¥162,750ブレスレット¥210,000（ともにウノアエレ）

慧美网
vimee.net
蝴蝶网
hudie.com

ワンピースやアンサンブルを着こなして
知的な印象に決める

後ろのジッパーを外して裏返して着ると、シンプルな黒のジャージー素材のスカートに。

パールがあしらわれたニットとレーススカートの品格ある組合せ

パールがはどこさ
たニット。これを
るだけで清楚なイ
ージに決まります。
パールつきニット
ンサンブル¥16,80
リバーシブルスカー
ト¥16,800（とも
ジャスグリッテ
ー）バッグ¥58,80
（FURLA）ブーツ
46,200（オン タイ
／Très Très青山店
3連バングル¥4,
10（アビステ）

裾の黒フリルはボタンでとまっているので、オフしてミニ丈ワンピとして着ることも。

すっきりシルエットに作られた気品のあるピンクワンピース

普段使いするだけでなく、ちょっとしたパーティにもOKなワンピース。裾の黒フリルは取り外し可能。ワンピース¥28,350 2連ネックレス¥9,345（ともにジャスグリッティー）クラッチバッグ¥59,850（FURLA）パンプス¥26,250（リコフェリア／オドゥール・ド・オフェリア）

慧美网
vimee.net
蝴蝶网
hudie.com

キュートにクールに日本初上陸ジュエリーは気になる輝き！

Rosato
ならチョイスとアレンジで楽しみ無限大！

毎日がワクワクしそうなラッキーチャームが勢揃い

◆今秋、日本に初上陸したイタリアンジュエラー「ロサート」。本国イタリアではすでに話題沸騰中で多くのセレブから愛され絶大な支持を受けています。◆キュートなモチーフをあしらった今までにない斬新さは、毎日のラッキーアイテムとして身につけたくなるラインナップです。

撮影／深谷義宣（aura）（人物）、金子吉輝（静物）
ヘア／西村浩一（angie）
メーク／河北裕介（D-CORD）　モデル／道端ジェシカ

チャームを自由自在に重ねて自分らしくカスタマイズ

ヨーロッパではラッキーアイテムとして用いられるてんとう虫や馬蹄、とうがらしといったモチーフに口紅やバッグなどのキュートなチャームをあしらったコレクションはまるでブーケのよう！「マジックコレクション」（切り抜き写真左から）リボンに付けた馬蹄、バッグ、雪、リップ、カギチャーム（YG×WG）¥49,000 馬蹄、てんとう虫、リップ、バッグ、とうがらしチャーム（YG×WG）¥89,000「Rosato」チャーム付きネックレス（YG×WG）¥112,000 ピンクのてんとう虫、バッグチャーム（YG×WG）¥64,000 水色のとうがらし、馬蹄、てんとう虫チャーム（YG×WG）¥34,000 ピンクのてんとう虫、バッグ、とうがらしチャーム（YG×WG）¥54,000 ピアス（YG×WG）¥58,000 ピアスに付けたバッグチャーム（YG×WG）¥42,000（すべてロサート／ブルクラアウローラ）

慧美网 vimee.net
hudie.com

右ページモデルカット●ポップなカラーに彩られたラッキーチャームの数々。たくさんのチャームを重ねた量感は今までにない日常のスタイルを確実にアップ！「マジックコレクション」ピアス〈YG×WG〉¥58,000 ピアスに付けたバッグチャーム〈YG×WG〉¥42,000「Rosato」ネックレス〈YG×WG〉¥112,000 ピンクのてんとう虫、バッグチャーム〈YG×WG〉¥64,000 水色のとうがらし、馬蹄、てんとう虫チャーム〈YG×WG〉¥34,000 ピンクのてんとう虫、バッグ、とうがらしチャーム〈YG×WG〉¥54,000 リボンに付けた馬蹄、バッグ、雪、リップ、カギチャーム〈YG×WG〉¥49,000 馬蹄、てんとう虫、リップ、バッグ、とうがらしリング〈YG×WG〉¥89,000（すべてロサート／ブルクラアウローラ）ポンチョ¥14,700（BOSCH）

迫力のあるチャーム使いで
ティーン世代とは違った大人の魅力を

「マジックコレクション」とはまた違った「大人可愛い効果」のあるラインがこちら。ただ可愛いだけではなくゼブラ柄をあしらい大人の女性の意志を感じさせてくれる、そんなコレクションです。「サファリコレクション」コインチャーム付きネックレス〈YG×WG〉¥245,000 イエローゼブラ柄バッグチャーム〈YG〉¥40,000 ブルーゼブラ柄バッグチャーム〈YG〉¥49,000 赤ゼブラ柄バッグチャーム〈YG〉¥40,000（上）チャーム付きブレスレット〈YG〉¥260,000（下）チャーム付きブレスレット〈YG〉¥166,000 ピアス〈YG〉¥93,000（すべてロサート／ブルクラアウローラ）

V慧美网
vmeee.net

人目を引く大振りチャームを
さらりと着けこなしてこそ大人の女性

王道のジャケットスタイルにもすんなりと馴染んで。「グラムコレクション」コインチャーム付きネックレス〈YG×WG〉¥245,000 イエローゼブラ柄バッグチャーム〈YG〉¥40,000 ブルーゼブラ柄バッグチャーム〈YG〉¥49,000 赤ゼブラ柄バッグチャーム〈YG〉¥40,000（右）チャーム付きブレスレット〈YG〉¥260,000（右）チャーム付きブレスレット〈YG〉¥166,000 ピアス〈YG〉¥93,000（すべてロサート／ブルクラアウローラ）ジャケット¥25,200 スリムパンツ¥12,600 PROPORTION BODY DRESSING デニムパンツ¥24,150 ヤヌーク／カイタック

蝴蝶网
hudie.com

クリスタル×ハートダイヤモンドの競演が凛とした輝きを放って

女性にとって永遠のモチーフ「ハート」。クリスタルクォーツに包まれたハートは今までにない斬新さで決して甘すぎずジャストなさじ加減。ネックレスチェーン〈PG×WG〉¥43,000 ハートトップ〈PG×WG×ダイヤモンド×クリスタルクォーツ〉¥193,000 ピアス〈PG×WG×ダイヤモンド×クリスタルクォーツ〉¥477,000 リング〈PG×WG×ダイヤモンド×クリスタルクォーツ〉¥188,000（すべてロサート／ブルクラアウローラ）

イタリア発の「ロサート」を知るためのブランドストーリー

「ロサート」のデザイナー、アモス・ローマはローマ生まれ。夫が経営する金の専門メーカーと共に07年にブランドをスタート。ネックレスやブレスレットなどのジュエリーにショップを立ち上げるなど、ローマを経てアメリカにも販路を拡大し、09年に待望の日本上陸。遊び心たっぷりな華やかな配色のエナメル使いのチャームやユニセックスデザイン性は、彼女らしい感度の高いエッセンスがたっぷりと表現されています。今までにないユニークなコレクションは新たな旋風を巻き起こす予感。

フェミニンでいてどこかクールなハートモチーフが今の気分

ネックレスチェーン〈PG×WG〉¥43,000 ハートトップ〈PG×WG×ダイヤモンド×クリスタルクォーツ〉¥193,000 ピアス〈PG×WG×ダイヤモンド×クリスタルクォーツ〉¥477,000 リング〈PG×WG×ダイヤモンド×クリスタルクォーツ〉¥188,000（すべてロサート／ブルクラアウローラ）ワンピース¥12,600（GAMBLE FISH 新宿ルミネ店）

慧美网 vimee.net
蝴蝶网 hudie.com

お問合わせ先
ブルクラアウローラ（ロサート正規輸入独占販売社）☎03-3654-3035
http://www.pulchraaurora.com 12/28～1/12、伊勢丹新宿店にて期間限定販売

蝴蝶网
hudie.com

慧美网
vimee.net

正規輸入独占販売社　ブルクラアウローラ
03-3634-3038　www.pulchraaurora.com

幸せな予感がする
羽を広げたデザインが
存在感のあるネックレス

羽を広げたデザインはサイドの部分まで細部にわたってダイヤモンドがびっしりと付いています。シンプルでありながら、存在感があるから大人のモチーフとして注目。ブリュームネックレス(PG×ダイヤモンド)(WG×ダイヤモンド)(YG×ダイヤモンド) 各¥98,700 (CHARMY)

キラリと輝く
星のモチーフが手元、
胸元で揺れる
その華奢さが魅力

のモチーフを等間隔に配しデザイン。イエローゴールドホワイトゴールドのコンビネーションが今年っぽい。小さいが繊細なチェーンとナイスバランスです。ネックレスとレスレットがリンクしてキラと星が輝く。七つ星ネックレ(YG×WG×ダイヤモンド) 94,500七つ星ブレスレット(G×WG×ダイヤモンド) ¥000フープピアス(YG) ¥37,0(すべてCHARMY) コサーュ付きワンピース¥76,650 (LVE SEX MONEY/IZA)

**クリスマスに向けて
気になるアイテムが
CHARMYから到着**

ドレスアップシーンの多い冬のジュエリーこそ、存在感が際立ちます。繊細なチェーンや華奢なモチーフは一瞬目立たなそうと思われがち。一粒のダイヤモンド、小さなハート、キラリと光る星、そのひとつひとつのディテールこそが本当の「大人の可愛さ」を引き出してくれる重要なスパイスなのです。

冬メイクの仕上げは「大人の可愛さ」でスパイスを

慧美网
www.vmeinet.com

撮影／富田眞光(vale.)(人物)、SHINTARO.(静物) モデル／メコディ ヘアメーク／眞史(HEADS) スタイリング／小…有… ★…ドル、…188…です。

クリスマス気分を盛り上げる
耳元で揺れるロングピアス

右、トナカイの足元にはホワイトトパーズが輝き愛らしい表情に。トナカイのピアス〈YG×ホワイトトパーズ〉¥14,490ロングチェーンの先にはベルが揺れる。ベルのピアス〈YG×パール〉¥14,490チェーンの真ん中にトナカイのピアスを入れて2WAYにもできる。中、雪の結晶が華やかさをプラスして、ロングヘアにも映えるデザイン。雪の結晶ピアス〈YG×ホワイトトパーズ〉¥14,700左、フープにパールのポイントと、繊細な雪の結晶がキュートです。フープ×雪の結晶ピアス〈WG×パール〉¥17,640（すべてCHARMY）

蝴蝶网
hudie.com

鎖骨のところにも
小さなハートがアクセント
ダブルのポジティブハート

プレートのハートには一粒ダイヤモンドが輝き、鎖骨のところにもうひとつの小さなハート。ハートモチーフは定番ですが、このダブルハートのバランスがとても可愛い。ポジティブハートネックレス〈YG×ダイヤモンド〉¥35,700ハートピアス〈YG〉¥9,450（ともにCHARMY）ニットワンピース¥93,450（LOVE SEX MONEY／IZA）

冬の夜空に輝く七つ星
マットな質感が
シャープな印象をプラス

抑えた輝きでマットな質感のプレートには七つ星のダイヤモンドを配して。シンプルなデザインでありながら個性的です。七つ星ネックレス〈YG×ダイヤモンド〉〈WG×ダイヤモンド〉各¥48,300七つ星ピアス〈YG×ダイヤモンド〉〈WG×ダイヤモンド〉各¥35,700（ともにCHARMY）

レースのような繊細さとダイヤモンドの
ゴージャス感が際立つリング

右、お花をつなげたような可憐なデザインとブラウンダイヤモンドが大人の可愛さを表現しています。〈WG×ダイヤモンド×ブラウンダイヤモンド〉¥157,500左、リング＆フラワーのモチーフがレースのように繊細なデザインです。そしてこのボリューム感が指を美しく見せてくれる。〈PG×ダイヤモンド〉¥144,900（ともにCHARMY）

慧美网
vimee.net

●CHARMY

横浜元町本店	045-662-0014	そごう八王子店	042-621-5022
銀座店	03-3569-2232	横浜駅西口店	045-316-3341
西武池袋店	03-6914-3385	小田急町田店	042-709-1147
そごう横浜店	045-465-2212	船橋東武店	047-425-0311
そごう大宮店	048-649-5859	LaLaport TOKYO-BAY店	047-434-3658
そごう川口店	048-250-4250		
そごう千葉店	043-203-8300		
そごう柏店	04-7165-0317		

●COMMON TIME
COMMON TIME 元町 by CHARMY 045-662-0041
COMMON TIME 渋谷 by CHARMY 03-3780-5550

●お問合わせ先／CHARMY ☎045-662-0011 URL：www.charmy.co.jp

ヤモヤを解消

大丈夫？

楽しい時もあれば、すごく辛い時もある。辞めたい時、もっとやりたい仕事に転職したい時もあるけれど、いまのご時世、「仕事があるだけでもラッキー」なのも事実。私たちと「仕事」を取り巻く環境はこの1年で激変しています。もっといい仕事がある気もするし、いまの仕事を辞めたら次はない気もするし、結婚、出産したら続けられない気もするし…。こんな時代だからこそ、広がり続ける「仕事」へのモヤモヤ感を一度、きちんと整理してみましょう。まずはみんなの「いまの仕事」についてリサーチしてみました。

撮影／山口宏之（P. 222〜P. 223人物）
イラスト／五月女ケイ子　デザイン／副島かおる
取材／吉田礼子、下野真緒（P.227）

いまの仕事、ぶっちゃけどうですか？アンケート

Q1 いまの仕事内容に満足していますか？

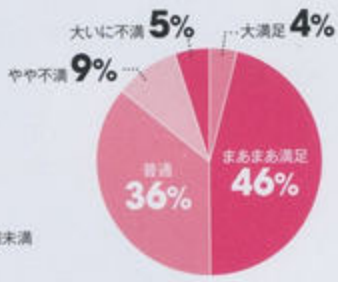

Q2 いまの年収は？

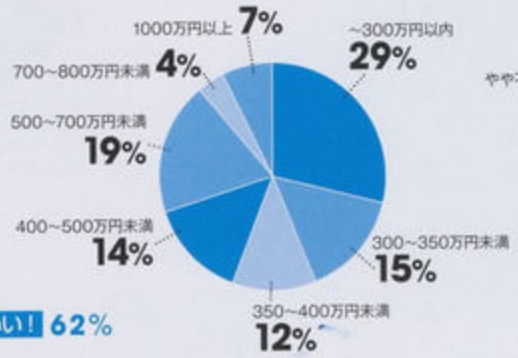

Q3 いまの年収に満足していますか？

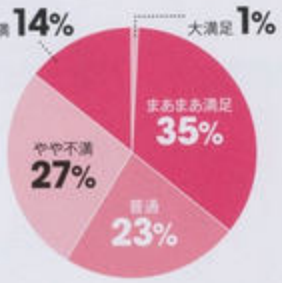

Q4 一日の平均労働時間は？

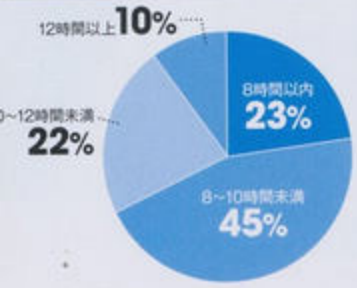

Q5 いまの仕事のいい点、不満な点は？（複数回答可）

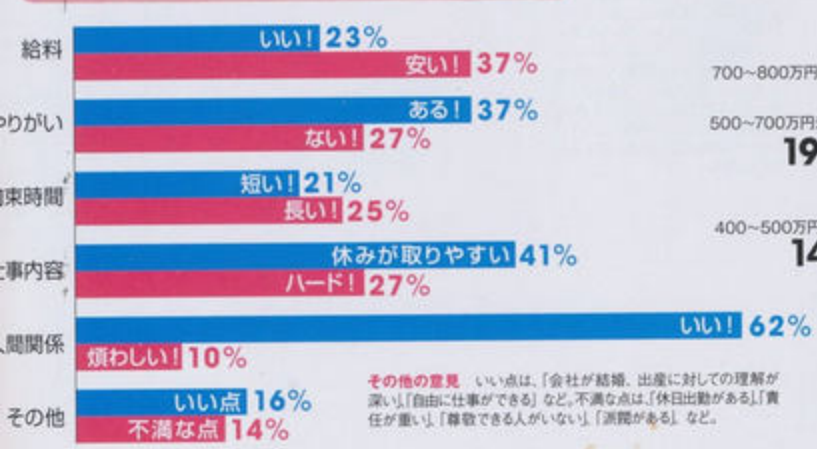

その他の意見　いい点は、「会社が結婚、出産に対しての理解が深い」「自由に仕事ができる」など。不満な点は、「休日出勤がある」「責任が重い」「尊敬できる人がいない」「派閥がある」など。

vimee.net
蝴蝶网
nudie.com

「働く意味」を考え直して

いまの仕事で

Q8 いまの仕事に不安がありますか？

YES…78%　NO…22%

Q9 5年後もいまと同じ仕事を続けたいですか？

YES…23%　**NO…77%**

Q10 NOと答えた理由は何ですか？（複数回答可）

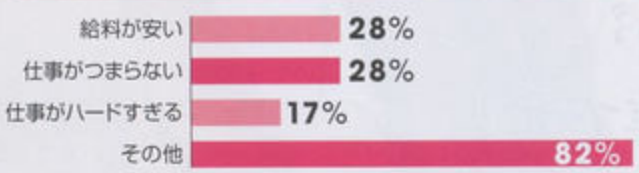

その他の意見　圧倒的に多かったのが、「今の仕事と、結婚、出産の両立は難しいから」「専業主婦になりたいから」など"仕事と結婚、育児との両立"に関わる理由。その他「違う業界に興味があるから転職したい」、非正規社員の場合は「いずれは正社員になりたいから」、また「今の職場が家から遠い」「年齢的に同じ仕事を続けるのは辛い」などの意見がありました。

Q6 いまの仕事を選んだ理由は？（複数回答可）

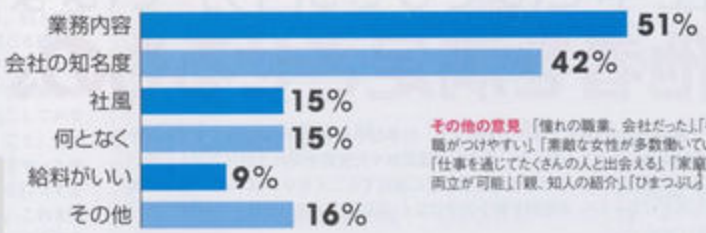

その他の意見　「憧れの職業、会社だった」「手に職がつけやすい」「素敵な女性が多数働いていた」「仕事を通じてたくさんの人と出会える」「家庭との両立が可能」「親、知人の紹介」「ひまつぶし」など。

Q7 あなたにとって「働く理由」とは？（複数回答可）

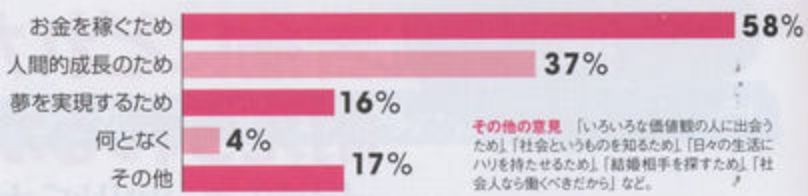

その他の意見　「いろいろな価値観の人に出会うため」「社会というものを知るため」「日々の生活にハリを持たせるため」「結婚相手を探すため」「社会人なら働くべきだから」など。

みんないまの仕事、5年後の仕事が不安！です

慧美网 vimee.net

日本女子大学 客員教授 福沢恵子先生に聞きました

ずばり、〝働く意味〟って何ですか?

「一言でいえば**人生の選択肢**を増やすことです」

「働く意味とは、『自分が人生の主人公になる』ということ。誰かに養ってもらうことを前提にすると、相手次第で人生が決まってしまいます。自分が主人公なら誰と結婚するかも自分で決められるし、夫の意見に振り回されることもない。育児などで一時的に仕事を休んだとしても、『いつでも仕事をできる能力を保っておくこと』はとても大切です」

いまの仕事に**満足できない**のはどうしてですか?

「仕事とはそもそも自分ではなく**〝他者を満足させるもの〟**なのです」

「自分が満足のいく仕事ができたと思っても、仕事相手がその結果に満足してくれなかったら意味がありません。働くということは達成感や充実感を味わうだけでなく、辛い経験もあると理解すべき。そうすれば必要以上に落胆することもないはず。もし仕事が純粋に楽しみだけだったら、お給料を貰うのではなく、逆に払うべきじゃないですか?(笑)」

では、どうすれば**自分も満足できる**仕事に出会えますか?

「その仕事にまつわる**苦痛にどれだけ耐えられるか**、が有効な判断基準です」

「ネガティブに聞こえるかもしれませんが、仕事って幸せなことばかりではないから、自分心の針が辛いほうに振れた時、その仕事をどれだけ辞めないで続けられるか、がとても大切なんです。やりたい仕事と苦痛な仕事の両面から考えてみると、自分の本当の適性が見えてくるはず。仕事とは生活の糧ですから、長続きできるものを選ぶべきです」

とにかく仕事が**つまらない!** このままでいいんでしょうか…?

「どんな仕事からも**〝おいしいものをほじくり出す!〟**ことは可能です」

「仕事がつまらないと言って、いい加減にやるのではなく、『この仕事から私が得られるスキルや経験は何か?』という視点を持つことが重要。理不尽なことがあってもそれが将来役に立つことも多いでしょうし、何かしら自分を成長させてくれるものが隠れているはず。『会社の福利厚生制度を使えるから』というのも仕事を続ける立派な理由です」

福沢恵子さん
ジャーナリスト・日本女子大学客員教授。'83年早稲田大学政治経済学部卒。朝日新聞記者を経て、'90年にフリーランスとして独立。「女性と仕事」を中心テーマに、就職、起業、人材開発などについての執筆や講演を行う。訳書に「ビジネス・ゲーム」(小社刊など)。

仕事はつまらなくても当たり前、という発想を

「現代は10年前と比べても、随分女性の働き方が変わってきたことを実感します。多岐にわたって可能性が増えたぶん、負荷も増えています。華々しく働くバリキャリがいる一方で専業主婦もいる。お互いの立場を羨ましく思って、ないものねだりをしてしまう傾向があるのかもしれません。でも、働くことって誰かに注目してもらうことばかりじゃなく、黙々と働くということと立派にことですよ。他人と比較するよりも、自分にとって何が重要かを考えながら働くことが重要。お金が一番の目的であってはいけない。強い理念を持つ必要はないんです。自分の思い通りに、欲しいものすべてを手に入れるのはとても難しいこと。仕事って、基本的には他者を満足させるためのものだから、自分が満足できなくても当たり前。でもどうしたら現状を改善できるかを考えること、仕事がすけどね。それから、自らなくても自分を褒めすぎないで。20代や30代では仕事が面白くなくてもある意味当たり前なんです。割り切れない気持ちを抱えたり不遇な時期があってこそ、次に来るチャンスを大切に活かすことができるというもの。意識的に自分の良い点を探す努力をして、『私も捨てたものじゃない』と思ってください。あなたの仕事は、

nudie.com

蝴蝶网 hudie.com

『自分の答えのつくりかた』著者 渡辺健介さんに聞きました

仕事に対する不安、どうすれば解決できますか?

〝差を感じる機会〟があるほど、不安を感じるもの。

でもそこで何か行動を起こしていますか?

「仕事で華々しく活躍している友人と比べて、自分の仕事がつまらなく思えたり、収入に開きが出てきたり、周囲との『差を感じる機会』が皆さんにもあると思います。それ自体は悪いことではないのですが、ただ不安に感じるだけではなく、まず何か行動を起こしてみることが必要です。第一に『思う』こと。日々の生活の中でこれが問題だ、これをやったほうがよい、と感じたら、『必ずやる』、『すぐにやる』、そして『ちゃんとやる』。これを実践できるかどうかで、1年あたりに『やる(DO)』回数は格段に変わり、さらに質の高さ(DO-impact)が10~20倍も違えば、大きな差が出てきます。待っているだけでは何も変わりません」

	Aさん	Bさん	差
思う	1週間に1回(年間52回)	1日に3回(年間1095回)	1043/年
必ずやる Do/	20回に1回(5%)	10回に9回(90%)	85%
すぐやる Do-speed	1週間、数カ月	0.0001秒	(1週間、数カ月)対(0.0001秒)
ちゃんとやる Do-impact	「こんなもんでいいかな」	「職人のように毎回納得がいく形で」	10-20倍

出典:『自分の答えのつくりかた』渡辺健介著

Doの 983回

自分から〝仕掛ける〟姿勢・習性を身につけよう!

何かを変えるための

現実的な選択肢をいくつ持っていますか?

「何かを変えたいのに、具体的にどうしたらいいのか分からない。そんな頭の中をスッキリさせるために、右の『ピラミッド・ストラクチャー』を使って整理してみることも有効だと思います。まずは自分がどうしたいのかを一番上に書いてみる。そしてその理由を思い当たるだけ下に書き出してみて、その理由が本当かどうかを『つっこみ』を入れながら判断していく。そうすると、今まで見えていなかったものが見えてくるはず。こうやって深く探っていくと、実は自分が現実逃避しているだけ、なんてことに気づくことも。自分の考えを客観的に見つめれば、モヤッとした悩みも建設的に考えられるようになります」

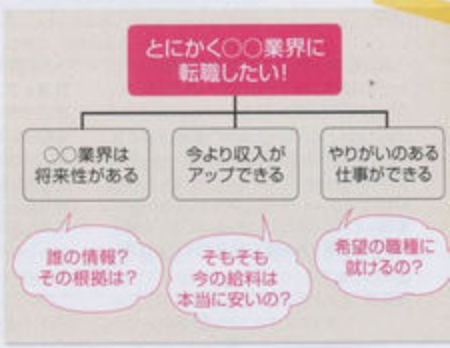

渡辺健介さん

デルタスタジオ代表取締役。'99年イェール大学卒業後、マッキンゼー・アンド・カンパニー入社、ハーバード・ビジネススクールに留学。同社を退職し、教育事業を目的としたデルタスタジオを設立。著書『世界一やさしい問題解決の授業』は国内外でベストセラーに。近著は『自分の答えのつくりかた』(ダイヤモンド社)

とことん考え抜く=〝自分につっこみを入れる〟癖をつけよう!

新しい自分になれるはず

「創造的な仕事や、自ら決断を下せるような仕事をしたいと思っているのに、自分は『誰がやっても同じような仕事』しかしていない、とがっかりすることがあると思います。周りを見れば華々しく活躍している同級生もいたりして、何となく焦りますよね。でもそれで他人に嫉妬したり、落ち込んだりする前に、まずは自分の会社で『圧倒的に必要とされる存在』になる努力をしてみては? 地味な仕事でも工夫次第であらゆるやり方がある。それができる人は後ですごく伸びるから、社内でも絶対的に必要な人材になれるんです。今後の働き方で悩んでいるなら、頭の中のモヤモヤを書き出してみることをお勧めします。自分にとって『何が重要なのか』が分かっていますか? 何をすればいいのかが見えていないのが一番問題です。そして自分を伸ばすには、気になることはやってみること。何か仕掛けてみると、必ず新しい気づきがあるはず。様々な刺激や価値観に触れ、それが結晶化されて核となり、少しずつ『ぶれない自分』を作っていく。立ち止まって考えるより、仕掛けながら考えることで先が見えてくる。身近なところから少しずつ変えていけば、いつか大きな変化に繋がるはずです」

慧美网 vimee.net

を実現させた4人それぞれのプロセス

積極的に会社に提案をすることで自分が働きやすい環境を作る

宮川 涼さん

32歳・大手銀行 アソシエイト・ディレクター

2001年 新卒で大手銀行に就職 IT部門に配属、システム開発を行う

行内のシステムのサポートや開発に携わる部署に所属。出身大学がIT分野に強いこともあり、チームリーダーとしてプロジェクトを仕切る仕事を任されたことも。でも対「社内」の仕事より、対外的に交渉をできる部署に興味を覚える。

年収

2004年 同銀行内で異動願を提出 念願のプライベートバンク部に転部

入社当時から、対外的な仕事をしたいという希望があったので、時期を見て異動願を提出。プライベートバンク部では、クライアントを持つ営業のアシスタント業務や、電話取引、資料作りなどを担当。やりがいもあって充実していた毎日。

▶ stay

2005年 現在の会社に転職。同じ業務内容でも人材買い手市場で収入が大幅アップ!

他行でも同部門の人材を欲しがっていた時期だったため、かなりの収入アップで転職に成功。ただアシスタント業務という点では変わりなかったため、会社に交渉してキャリアアップできる制度を提案し、経営側も受け入れてくれることに。

▲ up

2008年 5科目の研修・試験をクリアしてポジションアップに成功!

デリバティブ、債権、為替など、2日間の研修&試験を5科目クリアしてようやく念願の「アソシエイト・ディレクター」に。タイトルを得たことで責任ある業務を任されるようになり、社内研修やプロジェクトにも参加できる資格を得られ、また対外的にも交渉が有利に働くメリットが。

▲ up

「私の転機は、最初の部署で数年働いたあと、一から出直すつもりで他部署へ異動願を出したこと。希望部署に配属が叶い、さらなるステップアップを目指して他行へ転職する足がかりにもなりました。ただアシスタント的業務で昇進する機会がないと、どうしても仕事へのモチベーションが下がってしまうこともあって、転職した現在の銀行に対して、試験に合格すると肩書を貰える制度の設立を同僚と提案してみました。結果その制度が認められ、研修、試験をクリアし、肩書を得ることに成功。責任感ややりがいも随分変わりました。待っていても何も変わらないのなら、自ら提案してみることも大切だと実感。私生活では一度の結婚・離婚を通し、女性も自立することが経済的・精神的にも重要なことを身をもって経験。今恵まれた環境の中、目の前にある仕事をきちんとこなして社会に還元していきたいです」

成功した点

- 勇気を持って転部したこと。希望部署に話を聞いたり、手紙を書いたりアピールしたこと
- 様々な研修に積極的に参加し、違う部署の人たちとのコネクション作りをしたこと
- 自分ができないことは他人に求めない 分からないことは一緒に勉強する

反省点

- 言われたことを10返そうと突っ走ったため、仕事の正確性を欠いてしまったこと
- 結婚直前に海外プログラムに合格したが、当時の夫の反対で行かなかったこと
- 特に年配のクライアントとの仕事では、きちんとした日本語が話せる必要性を痛感

MBAを取得したことが確実なキャリアアップの要因に

井上佳子さん

33歳・外資系医療機器メーカー ビジネスディベロップメントマネージャ

1999年 女性向け商品のマーケティングを志し化粧品メーカーに新卒で就職

新卒でマーケティング関連の部門に配属され、外資系製薬会社とのジョイントベンチャーの立ち上げに携わる。初めて触れた外資系企業の合理的でスピーディーな仕事の仕方に触発され、自らも外資で働きたいという思いが強くなる。

年収

2001年 外資系製薬・消費財メーカーに転職 ブランドマネジメントの魅力を実感

フランス系化粧品ブランドのマーケティングを担当。そこで、マーケティングという仕事をするためにも、経営やファイナンスなど、もっと広い視野を持つことの重要性を感じ、ビジネススクール留学を決意。仕事と試験勉強を両立させる。

▲ up

2003年 米国のビジネススクールに合格! 会社を辞めて2年間のMBA取得留学へ

約1年半の勉強期間を経て、念願のケロッグ・スクールオブマネージメントに合格。ビジネス界の著名人を講師陣に持つ大学院では、世界各国から集まった意識の高いクラスメートたちに刺激を受けつつ、楽しい学生生活を送る。

▼ down

2005年 帰国後、新しい世界に挑戦するため外資系証券会社に就職

MBA取得後、働く業界を変えるには今しかチャンスがない、と思い、留学中にインターンをした外資系証券会社に就職。大企業向けに資金調達や企業戦略のアドバイスを行うが、精神的・肉体的にもかなりキツく、転職を考える。

▲ up

2008年 現在の会社へ転職。仕事と生活のバランスが程よく取れる仕事に出会える

現在は医療機器メーカーで、ビジネス・ディベロップメントを統括するマネージャーに。今までに経験してきた仕事が生かせる業務内容と、自らがある程度指揮をとれる立ち位置が転職の決め手に。残業も大幅に減り、プライベートも充実。

▼ down

「大学卒業後に就職した会社で、外資系企業の仕事のやり方に触れるチャンスがあったのは、私のその後の人生の中で大きな意義があったように思います。そしてさらなるキャリアアップを目指して海外留学を決意したことが一番の転機に。仕事と留学準備のための勉強の両立は本当にハードでしたが、念願叶って希望校に合格。ビジネススクールで得たことは、どこの国に行っても知り合いがいるという幅広いネットワークと、卒業後に今までと全く違う業界にも転職ができるという可能性が広がったこと。その後は外資系証券会社に勤めましたが、やりがいもある分、寝る暇もないほど仕事内容がハード。私にはワークライフバランスを保てる仕事が必要だと感じ、現在の会社に転職。今までの経験があったからこそ、やりがいと私生活のバランスがちょうどいい仕事に出会えたのだと思っています」

成功した点

- 与えられた環境のなかで、次に進むべき道を見つける努力を常にしてきたこと
- 思い切って海外留学をして、MBAを取得したことが転機になった
- 求められていることだけをするのは簡単 +αで自分のバリューを出すこと

反省点

- キャリアを追い求めすぎた結果、プライベートの時間を犠牲にしてきたこと
- 転職の回数が多すぎると、次の転職先で「すぐ辞めるのでは?」と思われる危険も
- 留学後、そのままアメリカで就職したら、また違った人生だったかも

自分の勘を信じて思い切って一歩踏み出せば道は開けると思う

横山智子さん

35歳・株式会社 Gadget T 代表取締役　www.cuffzbylinz.jp

1997年 森ビル流通システム(株)に入社 ラフォーレ原宿の販促チームに配属

新卒でラフォーレ原宿での販促、広告ディレクション、PRをする部署に配属。素晴らしい上司にも恵まれ、ある程度自分の裁量で仕事をすることができた。各業界のプロフェッショナルたちと直接仕事ができ、刺激的だが非常に多忙な毎日を送る。

年収 ▶ stay

2005年 友人を通して、LAのバッグブランド「カフス バイ [illegible] ツ」と出会う

米国に留学していた友人を通して[illegible]セレブにも人気の[illegible]の展開を相談される。底辺[illegible]と目ぼれし、上司の[illegible]もいい形で発信できないか[illegible]え始める。そんなときにデザイナーに会うためにLAを訪れることに。

米国法人「カフス アジア [illegible]インク」を立ち上げ、アジア代表に就任

すでに日本の大手企業多社がこのブランドにアプローチをしている中、デザイナーのリンツ・シェルトンとの意見が一致し、米国人を含めた友人数名で会社を設立。何もかも初めてのことだらけで、試行錯誤しながら会社を切り盛りする日々が続く。

▼ down

2009年 日本主導でビジネスを継続するため自らの株式会社「Gadget T」を設立

この頃すでに日本主導でブランドを展開。米国籍企業だと国内外でのビジネス拡大が難しいこともあり、思い切って自分の会社を設立。少しずつ経営も軌道に乗り、現在はオンラインや六本木ヒルズ内のショップ、全国百貨店でのイベントを行うなど、グローバル事業を拡大し続けている。

▲ up

「楽しかった会社を辞めて、自分で仕事を始めたのは、やはりこのブランドに愛情を感じたからだと思います。最初は、サラリーマン的発想で、米国ブランドの代理店的存在でいいのかな、という考えでしたが、いざ始めてみるとそんなに甘いものじゃない。初めはLAから届くバッグも、クオリティがまだまだ低く、パーツを手作業で取り替えていた時期も。また販促のために全国の百貨店やセレクトショップとコンタクトを取ったり、日本でもバッグを製作できるよう、多数の工場を足で探したり。経営の面でもどうやってコストのバランスをとるかなど、いろいろ大変な時期もありましたが、目標をしっかり掲げて努力してきたことが、今実を結びつつあります。起業して経営者になることは勇気のいる決断でしたが、このブランドに注ぐ愛情は誰にも負けない、という気持ちと使命感があれば、夢は実現するのだと思います」

成功した点

- 好きなものがあったら自分を信じて勘を頼りに飛び込んでみたこと
- 仕事仲間やスタッフとの人間関係を大切にみんなを信頼して心地いい環境を作ること
- 自分の利益は一番最後、取引相手とも常にフェアであること

反省点

- 共同経営者に遠慮してしまい大事な問題を先送りにしてしまったこと
- 起業時に各自の責任の所在を明確にしなかったため後で苦労した
- 自分の分からないことは抱えこまずに専門家や得意な人の意見を求めるべき

数々の転職やスクール通いを経て自分らしい仕事にたどりつけた

松田美穂さん

35歳・株式会社グラナダ 広報

1997年 大学卒業後、大手損害保険会社に一般職として入社

入社後、旅行業営業部に配属。社会人として仕事の基礎を築くとともに、歴史ある大企業で働くことの素晴らしさとしがらみを実感。職場の環境は良好だったが、社外に情報を発信できる広報に異動を希望するも、定員オーバーで叶わず、転職を考える。

年収 ▼ down

2001年 一度退職して次のステップを考えることにその後、放送・通信会社の広報職に就職

ひとまず次のステップのため退職。そんな時に放送・通信会社の広報の募集があり、就職に成功。企業広報の基本を学び、社内外に発信することの重要性とやりがいを感じるが、もっと自分の興味のある分野の広報をしたい、と感じ始める。

2002年 興味のある食の分野の広報として転職、社長の右腕としてあらゆる仕事をこなす

老舗日本料理店の企画広報として転職。少人数の会社のため、メニュー作りから予約の受付まで何でもこなす。現場のスタッフとの信頼関係の大切さ、そして飲食業の楽しさとともにハードさも知りもっと体系的に食の分野を学びたい気持ちに。

▲ up

2005年 より精度の高い仕事をするために食の専門学校をダブルスクール

「ジャパン・フードコーディネーター・スクール」と「エコールエミーズ」にダブルスクール。自分が今まで仕事でしてきたことの再確認ができ、自信につながった。またご縁も広がり、老舗イタリアンレストランの広報職を紹介してもらうことに。

▶ stay

2007年 現在の会社へ広報として転職思い描いていた理想の仕事に出会う

今の会社が前任の退職に伴い広報を探している、という情報を聞き、ステップアップを考えて転職。自分なりに食の世界に迫り、理解し、可能性を見いだす。それを自分の言葉でいかに正確に伝えていけるか。まさに自分にとっての天職だと実感。

▲ up

「今はこの仕事にたどりつけて良かった、と心から思いますが、20代後半は悩んでばかり。広報という仕事にこだわるあまり、最初に勤めた大企業を辞めて本当に良かったのかな、と思ったことも。それでも様々な会社で働くうちに、自分が本当は何をしたいのか、ということが少しずつ見えてくると同時に、仕事の本質を見すえるうえで必要なことを多角的に身につけることができました。また学校に通って、「やっぱり私は食の世界に携わりたい」という強い思いを再認識。諦めない気持ちを持ち続けることで、遠回りに思えても巡りめぐって今に通じていると思います。そのためには、まず第一に自分が好きだという気持ちにふたをしないことが大切。広報という仕事は周りの人を輝かせる、縁の下の力持ち。小さいことを地道に積み重ねて、少しでもみんなの力になれたら、私自身もハッピーな気持ちになれるんです」

成功した点

- 知りたい、という好奇心を持ったら学ぶ手段は色々あるのでトライしてみる
- 出会った人、響き合う人と丁寧に接することで、新しい世界を開いてきたこと
- 自分が本当にしたいことは何なのか、すべきことは何かを突き詰める努力

反省点

- 昔は場を読まずに、上司の前でも正論を言うなど、配慮が足りなかった
- 広報として、語学力はすごく大切英語くらいは学ぶ努力をすべき
- 灯台下暗し。転職を考えて辞める前に社内で何かできることはないか探すべき

vimee.net

試行錯誤も必要です

とりあえず懸命に仕事をしていれば それが後々報われることもある

Y・Kさん

33歳・商社　一般職

転職のために大手商社を退職
↓
再び元の商社の正社員として再就職

「転職のため、大手商社を退職。でもその後いろいろな仕事を経験し、結局、派遣社員として元の商社で働く巡りあわせに。そんな時に、元上司が私の退職前の仕事ぶりを買ってくれて、また正社員として働いてみたら?というオファーをしてくれたんです。会社的には、一度辞めた社員を正社員で雇うという前例はなかったのですが、上司が強く推薦してくれたお陰で試験を受けて合格すれば、という条件付きでOKしてもらいました。その後勉強に励み、ついに合格！　せっかく与えてもらった機会だからこそ、精一杯恩返しできるよう働いています。その後、私の例をきっかけに、一度会社を辞めた女性社員も、試験に通れば再就職できる制度が整いました」

○ 成功した点

- 退職前の部署の人たちとの人間関係が良好だったこと
- たとえ会社を辞めようと思っていても、仕事には手を抜かない
- 転職はコネクションが大切。ネットワークを大切に
- まわり道したからこそ、広い視野でいろんな仕事が見えたこと

✕反省点

- 一度退職しているから、最終的に退職金が下がってしまう
- 派遣だと福利厚生が全然違う。いかに正社員が恵まれているか痛感

新しい夢に向かって退職、 想いを実現できる道を模索中

K・Sさん

24歳・勉強中

新卒でコンサルティング会社に就職
↓
キャスターを目指して退職、勉強中

「大学在学中から、『日本を変えたい』という漠然とした思いがあり、日本経済を支えるには企業を元気にしなくては、と思いコンサルティング会社に就職。入社後は、経営管理のシステム作りやウェブサイトのリニューアルなどを担当。働くうちに、人にフォーカスする仕事が多くなるなか、企業も人、消費者も人、ということに気づき、企業より人を対象にした仕事のほうが重要だと思うように。より多くの人に情報を伝えていける仕事とは、と考えた時に行きついた仕事がキャスター。今は話すというスキルアップはもちろん、感性を磨くために読書をしたり、毎日テーマを見つけて、ブログを書いたり。出来るだけ沢山の人に会って、刺激を受けることも大切にしています」

○ 成功した点

- 多くの人に会い続けたことが次のステップへのきっかけになった
- できるだけフットワークは軽く、誘われたところには行ってみる
- 興味があることやアンテナに引っかかったものは何でもやってみる
- 食わず嫌いはしない。自分のコミュニティは限定しない

✕反省点

- 自分らしさを忘れて相手に迎合してしまったこと
- 自分の考えとは違う、と思って諦めてしまったこと

仕事と育児の両立は本当に大変! だから働く理由が見えてきた

S・Oさん

29歳・広告代理店勤務

1人目の子供を出産後、同じ職場に復帰
↓
現在2人目出産後、育児休業中

「子供がいると仕事に全力投球できないのが現実。前は100できたことが今は70しかできない。時間のなさが何よりもジレンマなんです。仕事より家庭が生活の中心になるから、もうガムシャラな働き方はできない。両方中途半端で悩んでしまうことがよくあります。以前は熱意を持っていた仕事も今は生活費を稼ぐ手段。熱意が下がるのはいけないかな、とは思っても、割り切るしかないんです。時々、自分の仕事のレベルも下がってしまったように思うのですが、会社の人たちもそう見ているかもしれません。とにかく育児は体力的にハード。仕事して頭使っているほうが楽だと思えるほど。自分のためにも仕事が持てようが、子育てとのバランスが取れるのかもしれませんね」

○ 成功した点

- 子供を産んだことによって、自分の視野がかなり広くなった
- 仕事以外の大切なことに気づけるようになった
- 家族のために働くという、自分の仕事の目的が明確になった
- 育休が終わっても、戻る場所があるのは本当にありがたい

✕反省点

- 体力的に辛いため、育休中の時間を有効活用できていない
- 20代でも育児が、こんなにハードだと予想していなかった

自分を律して勉強することの 難しさを痛感しています

A・Oさん

30歳・メーカー　経理部勤務

転職のため、簿記の資格試験に挑戦
↓
簿記1級試験を前に、今は諦めモードに

「現在、中規模メーカーで経理をしていますが、簿記の資格を取ろうと思ったきっかけは転職したかったから。どうせ同じ経理事務なら、華やかな大企業で働きたいという夢があったんです。まずは簿記２級から勉強を始め、これは割とすぐに受かったのですが、次に目指した１級はかなり手強い。一人で勉強することの限界を感じ、資格試験の学校に通ったのですが、仕事との両立に体力・気力ともに参ってしまって。転職活動をしたこともあったのですが、このご時世、なかなか雇ってくれる会社もない。そのうち1級試験の勉強も疎かになってしまいました。今の会社もそれほど、居心地が悪いわけでもないし、このままでいいのかな、なんて思ってしまう今日この頃です」

○ 成功した点

- 簿記１級を取らずとも、社内では自分の働きを認められている
- 簿記2級資格だけは持っているので、多少の自信にはなった

✕反省点

- 集中して勉強すべきなのに、自分に甘くてなかなか時間を取れない
- 以前通った資格試験学校の学費がこのままだと無駄になりそう
- 合格が難しいからといって、諦めモードになりがちなこと
- １級が受かっていたら、いい転職ができ、のではと後悔してしまう

hudie.com

「次の仕事」を手に入れるには

結果がダイレクトに返ってくる自営業の面白さに大満足

S・Oさん

32歳・セレクトショップ経営

広告代理店のプロデュース部に勤務
↓
退職し、自分でセレクトショップを経営

「収入の変化はありませんが、転職して良かったことは、自営業なので"職場のストレス"がないこと。例えば上司に何か言われることがないので、「今日は会社に行きたくない…」など、負の気分に左右されることとは無縁です。仕事で何か失敗したとしても、素直に反省ができ、それが自分を成長させてくれることを実感します！ さらにマイペースに仕事を進められるため、体調管理にも気配りできるようになりました。一方で、自営業は視野が狭くなりがちなので、色々な人と会う機会を作る積極性が必要。また、どうしても売り上げが直接自分に響いてくる仕事なので、収支のバランスの不安は否めません。でもそのぶん、自分のがんばりが直接反映されるので、とてもやりがいを感じます」

○ 成功した点

- 職場環境のストレスが皆無。素直に前向きに反省ができる
- 上司に左右されずに、自分のペースで仕事ができる
- 自分がしたことが良くも悪くもダイレクトに返ってくる

× 反省点

- 教えてくれる人がいなくなったため、視野が狭くなりがち
- 収支のバランスの不安が常につきまとう
- 自分の選択に失敗があると、売り上げにダイレクトに影響する

より将来性のある仕事を求めてさらなる転職へ邁進中

K・Sさん

30歳・メーカー勤務総務部／社長秘書兼務

羽田空港勤務のグランドホステス
↓
半導体関連会社 総務部／社長秘書兼務

「アメリカ留学を機に、前職のグランドホステスを退職。留学先で1年の労働ビザがおりたので、今の会社の米国支社に就職しました。給料が前職の2倍になったとはいえ、就職難の中で決めた仕事だったため、半導体という未知の分野に就いたことはその後も心残りでした。帰国後、そのまま日本本社へ移籍、3年が過ぎたけれど現職種には将来性を感じず、今は結婚後も続けられる仕事をと、合間をぬってエステの学校で勉強中。結果として、給料や仕事内容への不満はあっても、こうして自分の時間が持てるのは、規則的な勤務が約束されている現職のおかげだと前向きに考えています。前職だったらシフト制だったため、体力的にも無理だったから…」

○ 成功した点

- 今の仕事は体力的に楽。趣味に費やせる時間がグンと増えた！
- 女性中心から男性中心の環境へ。人間関係のストレスが減った
- 海外出張へ行ける為、国際感覚に優れた広い視野を持てる

× 反省点

- 就業条件の良くない留学先で、興味のない分野に就職したこと
- 給料交渉をしなかったため、満足の行く額ではない
- 実際に仕事をしてみると、"お局。にすべてを牛耳られている

愚痴の多い企業勤めを卒業！自分の目標に向けて資金貯め

T・Mさん

31歳・派遣一般事務（マッサージ学校通学中）

金融系企業の正社員で一般事務担当
↓
製薬会社の派遣社員（自営業の資金準備中）

「大卒後、約10年勤めた会社に見切りをつけ、全く異なる業界にチャレンジしてみようと退職。この時点では次に何をするか明確ではなかったけれど、周りの愚痴も多い年功序列社会での働き方を離れ、オーストラリアで短期の海外生活を経験したことが何よりもプラスに働きました。このリフレッシュ期間がなかったら、マッサージの資格を取るという目標も定まらなかったと思うので。マッサージサロンを開くための資金準備に向け、派遣の仕事を始めて1年が経過。正社員ではなくなり、給料も約10％ダウンと将来への不安はありますが、学校も修了し、今の目標は平日夜間と休日を利用して少しずつ仕事を取れるようになること。そのために、積極的に人と会う機会を作るようにしています」

○ 成功した点

- 残業がなくなり、習い事や外出など自由な時間が作れる
- 会社の人間への不満がなくなり、愚痴を言い合うことがなくなった
- 今の職場の環境が良く、責任も重いのでおらがでいられる

× 反省点

- 会社にいる安心感がなくなり、今後の生活への不安は感じる
- 辞める時に、次への目標を細かく考えるべきだった
- 前職でのスキルを資格として残しておけば良かった

様々な仕事を経て見つけた、グローバルで責任のある仕事

I・Mさん

34歳・メーカー勤務／海外事業部代表

金融系企業→ITベンチャー→外資系コンサル
↓
省エネ機器メーカー海外事業部に勤務

「ホワイトハウスを訪問して、またはフランスの片田舎でカフェを飲みながら…など、今の仕事は世界中で新規マーケットを開拓すること。そのため、様々な国籍、年齢の人に出会え、仕事を通じて多くのことを学ぶことができます。学生時代、イギリスやアメリカに留学していた経験が今生かされていることにも満足。グローバルビジネスでは会社よりも担当者の責任が重視されるので、そのぶんプレッシャーもあるけれど、交渉権など自分の采配で進められるのが醍醐味です。海外出張が多く、プライベートが犠牲になったり、前の会社に比べてネームバリューがないなど悩みはあるけれど、責任の範囲が大きくなった今の仕事にやりがいを感じています。給料は前職の20％UPしました」

○ 成功した点

- 世界を飛び回り、ありとあらゆる国籍や年齢の人たちと出会える
- 決済権もあり、自分の判断を反映できるのでやりがいを感じる
- これまでの海外留学で学んだ経験を生かすことができる
- 「担当者の責任」というグローバルビジネスの醍醐味を味わえる

× 反省点

- 海外出張が多く、プライベートが犠牲に。体力的にもきつい
- 小規模な会社のため、インフラやネームバリューが不十分

蝴蝶网
hudie.com

女性も（ほぼ）一生働いたほうがいい理由 Best 3

仕事を辞める＝生涯で1億円の損失になる人も…！

「日経ウーマンの試算では正社員の生涯収入は約２億４千万円。出産などで一度仕事を辞めて、子供が６歳の時に新たに再就職した場合の収入は約１億７千万円にダウン」（麓さん）「男性だけの収入で、現在育てられる子供の数は1.2人。子供は幼児期よりも、成長してからの方がお金がかかることを考えれば、女性も断然働くほうが有利です」（小室さん）

仕事・収入＝夫だけ、家事育児＝妻だけ、はリスクが高い！

「夫婦どちらかだけに頼るという構造は、ストレスを生みやすい。割合は違ってもお互い支え合える対等な関係がベストです」（八塩さん）「仕事と家事を二人で分担する方が責任も分散されます。精神的にも同レベルにいれば、お互いの悩みや家庭問題も解決できる。いざという時に頼れる柱が２つあった方が心強いですよね」（麓さん、小室さん）

家庭以外にも「自分の居場所」を確保するべき

「仕事は自己成長できる最大の機会。社会貢献できているという感覚を得られることがとても重要。男性が一生面倒を見てくれるという保障もないですからね」（麓さん）「家庭内だけで満足感を得るのは難しいと思います。仕事はゴールもあるし、高いハードルさえも刺激になる。自分の存在意義を確かめられる一番身近なものなんです」（八塩さん）

麓 幸子さん
日経ウーマン・日経ウーマンオンライン編集長
'62年秋田県生まれ。筑波大学第一学群人文学類卒業。'84年に日経ホーム出版社（現・日経BP社）入社。'88年「日経ウーマン」創刊に携わる。以後、他誌編集部等を経て、'03年より「日経ウーマン」編集部へ。'06年より現職。一男一女の母。'09年度は筑波大学非常勤講師を務める。

八塩圭子さん
フリーアナウンサー／学習院大学特別客員教授
'69年東京都生まれ。'93年テレビ東京入社。「出没！アド街ック天国」の担当を10年務める。'03年よりフリーに。'04年法政ビジネススクールにてMBAを取得。学習院大学での教授職のほか、TBS「イブニングワイド」やJ-WAVE「JAM THE WORLD」にも出演中。

小室淑恵さん
株式会社ワーク・ライフバランス 代表取締役社長
'75年東京都生まれ。日本女子大学卒業後、㈱資生堂入社２年目に同社のビジネスモデルコンテストに育児休業者の支援サービスを提案し、事業化を勝ち取る。同社退職後、'06年㈱ワーク・ライフバランスを設立、代表取締役社長就任。同年６月に男の子を出産。

仕事は長く続けたほうが断然お得、なんです

「リーマン・ショック以前は好景気だったので、結婚して仕事を辞めてもいいかな、という女性が多かったのですが、現在は派遣社員がどんどん雇い止めされて、正社員ですら自分の身を守るのに精一杯な状況。男性にも意識の変化があり、経済的にも精神的にも頼ってくる「ぶらさがり女子」はゴメンだ、という話をよく聞きます。今稼いでいる男性ですら、一生稼げるとは限らない。もう国にも企業にも夫にも頼れなくなっている時代。女性もきちんと仕事をして自立しなくては、生きていけないのです。仕事を辞めてはいけない理由に、①男性に人生を預けるにはリスクが高すぎる ②収入の損失 ③自己成長の機会の損失 ④男性の家庭・育児参加の損失 ⑤性別役割分業が今の時代に有効でない、という5点が挙げられます。何もバリキャリになれ、というのではなく、長い目で見て焦らず、くさらず、とにかくコツコツと続けていくことが大切。非正規雇用の社員なら、正社員になる努力も必要です。専業主婦になって家の中で悶々としているのは、精神的にもリスクが高い。仕事と家庭は両方ストレス源でもありますが、両方がそれぞれのストレス解消にもなるんです。結婚しても、夫と二人で仕事と家庭をマネージメントすることがこれからの時代は必要。周りと比較せず、自分に厳しくなりすぎないことも長く働くための秘訣です」

働く＝人生の最大のリスクヘッジです

「仕事はリスクヘッジのためにも、絶対続けるべきです。結婚して一人の男性に人生を託すのは、すごく危険。今は会社が潰れる確率よりも、離婚する確率のほうが断然高いですからね。専業主婦になると、イヤでも結婚がやめられない。でも仕事があれば、いつ別れても大丈夫、という安心感があるから、今の結婚生活を積極的に選択しているという自信に繋がるんです。それにパートナーが稼いできたお金って使いにくいと思いませんか？　お買物したり、ご飯を食べたり、自分で稼いだお金のほうが、気持ちよく消費できますよね。30歳前後って、私もそうでしたが、すごく仕事に悩む時期。そんな時に私の転機となったのが、大学院へ通ったこと。切羽詰まっている時に、全く違うことをしてみたら、それが突破口となって世界が広がったんです。大学院でなくても、新しい環境に身を置くことで、社会での自分の立ち位置や、得意・不得意を知ることもできるし、ネットワークも格段と広がる。そこから何かを発見できる可能性はとても高いと思います。基本的に仕事って楽しいことばかりではないから、割り切ることも大切。みんな仕事にやりがいを求めすぎじゃないのかな。お給料を貰えている時点で、自分の働きが評価されているという証拠。不満はあっても、仕事に救われているところは多いはず。やるべき仕事が目の前にあることは、とても幸せなんじゃないでしょうか」

仕事も家事も夫婦で担うほうが絶対的に有利です

「仕事を続けるべき理由として、まず生涯賃金の格段の違いが挙げられます。子供一人にかかる教育費が2千万円と言われる現代、夫一人の収入では非常に苦しいのが現状です。「子供が小さい時には、そばにいてあげたい」とも思うでしょう。しかし、本当に子供の将来を考えるなら、教育費までも考えて夫婦二人でしっかり収入を得ることは大切です。それは同時に、金銭的に負担の多い親の介護に備えることにもなります。家庭内でも、男性に積極的に育児に取り組んでもらうことで、将来の親の介護の練習をしてもらうことにもなりますしね。夫婦二人で仕事と家事を分担すると、お互いの立場がどれだけ大変かが理解できるから、尊敬し合うこともできるようになります。これからの時代、仕事は高付加価値を生み出せることが大前提。そのためにも、自分の生活が楽しくないと、いいアイデアは生まれません。日本人は、まだまだプライベートの時間を楽しむことができていないのが現状。だらだらと仕事をしても、効率は決して上がりません。短時間で集中して仕事を切り上げ、私生活にできるだけのインプットをする努力を。仕事だけしていても、いい仕事はできません。ワークライフバランスとはどちらかに比重を置くものではなく、常に循環させて、相乗効果を狙うべきもの。滞っていては、いい仕事も生活も望めないのです」

「ずっと働くなんてムリ……！」と思ったらこの十カ条！

一、今の時代、とりあえず**目の前にある仕事**を真摯にやる！

「今の時代、会社もパフォーマンスを上げない『ぶら下がり社員』は必要としていない。目の前にある仕事を、愚直に真摯にやるしか方法はないんです。つまらない、ヤダ、なんて言っている余裕はないと心得て」（麗さん）「世の中やりがいのある仕事ばかりではありません。逆に言えば文句を言わせず、きちんと責任だけ果たせばいいんです」（八塩さん）

二、**だらだら働かない！**仕事の効率UPは自分次第

「ワークライフバランスを保つためにも勤務時間中はしっかり働き、残業をなるべくせずに帰ること。仕事はだらだらやっても稼働率が下がるだけ。クオリティを追求するために時間をかける、というのは間違いです。常にタイムトライアルに挑んで脳をトレーニングすること。定時に帰って早く寝れば、次の日も気力、集中力が高まるはず」（小室さん）

三、「会社が○○**してくれない…**」族にならない！

「あなたは『会社がやりがいのある仕事をミ　てくれない、行きたい部署に行かせてくれない』と文句ばかり言う『くれない族』になっていませんか？自分はどう働きたいのか…上司に面談して言うなど、意思表示　キリ？　30歳過ぎたらもう新人扱いしてもらえないのですから、課題を見つけ解決策を提案できるくらいにはなっていたいですね」（麗さん）

四、**仕事⇔生活のバランス**は配分するのではなく**循環**させる

「仕事と生活のバランスを保つ＝50:50などの比率でバランスを取ることではありません。プライベートをしっかり楽しむ→アイデアの引出しが満タンになる→それを仕事でのアウトプットに変える、ということの繰り返しで、自分の中で"循環"させることなんです。そうすると仕事も生活もどちらも楽しめて、好循環が生まれますよ」（小室さん）

五、「**完璧主義**」をやめてみる

「自分の仕事はこうあるべき、という高い理想があると、それ以外の仕事をやらされた時に落胆してしまう。間口をもっと広く持って、今の仕事がいつか何かに繋がればいいんじゃない？と思えることが大切。人生にはサイクルがあるから「谷深ければ山高し」、無意味に落ち込まないことです。自分を高く見積もりすぎると辛くなりますよ」（八塩さん）

六、仕事に**執着しすぎない**、仕事以外の柱を最低2本は持つ

「仕事だけしか精神的に頼れる柱がないと、上手くいかないことや周りからの評価などにこだわりすぎて、仕事という大事な柱を自ら壊してしまう危険も。家庭や趣味、ボランティアや勉強など、ほかの柱を幾つも持っていれば、その時々に応じてバランスを変えながら上手くやっていけるはず。リスクヘッジするためにも、とても大切です」（小室さん）

七、後先考えずに仕事を「**うっかり**」**辞めない**

「旦那さんから『家にいて欲しい』なんて言われて、うっかり仕事を辞めてしまう人がすごく多い。再就職が難しいことに後々気づいて、『こんなはずじゃなかった』と後悔しても遅いんです。正社員なら産休・育休制度も法律で守られているし、子育てだってしやすい環境が整っているはず。辞めるならよく考えてから決断すべきです」（麗さん）

八、仕事と家事・育児との両立で「**罪悪感**」を持たない

「働くお母さんは、仕事と家庭両方を100%完璧にこなしたいのに、どちらも中途半端と罪悪感に苛まれがち。そもそも男性は家事ができないことに罪悪感を持っていないのに、女性はいい母親幻想があるから苦しんでしまう。自分を責めず仕事50：家庭50でいいじゃないですか。誰も責めたりしません。罪悪感を持つと働き続けられませんよ」（麗さん）

九、待っているだけでは始まらない、「来た船」には**乗ってみる**

「自分一人で悩んでいても、何も始まりませんよね。そんな時はチャンスという「船」が来たら迷わず乗ってみることをお勧めします。その船がどこに着くかは分からないけれど、乗らないとどこにも移動できません。船に乗ったら大変だろうなと思っても死ぬわけじゃないですから（笑）。思い切って乗りこんでみたら、必ず何か発見があるはず」（八塩さん）

十、会社のため、家族のためではなく「**自分のため**」に働く！

「誰のために働くのか、それはまさしく「自分のため」。会社に尽くしたって意外と会社は何も返してくれない。仕事で自己実現しなくても、ただお金を稼ぐために仕事をする、それでいいんです。結婚して仕事を辞めれば幸せになれる、というのも幻想。主婦業だけをするのって結構大変。結局自分のために働くということが一番幸せです」（八塩さん）

慧美网 vimee.net

hudie.com

前向きなアナタがカッコいい

ゲイナー
http://gainer.jp
12
2009 DECEMBER
●12月号 11月10日発売●定価680円(税込み)光文社

Gainer

Dr.コパが指南2010年の運を開く
アゲ財布&アゲ手帳

3万円以内で
彼女が喜ぶプレゼント、
ありますか？

ルイ・ヴィトン。新しいダミエ・ジェアンの知性

ちょっとしたポイントが勝負を分ける
いい男は小ワザを効かす

着回し力で選んだ
慧美 アウターBEST100

この冬のモテニット

モテ女子アナ 香里奈と考える リアルクローズ

肥野くんのタイの小剣も…小ワザが効いています!

色や輝きより大事なのは「立体感」

顔立ちに合わせて もっとメーク上手に

メーク上手になるために大切なことは流行色を手に入れることではありません。
それよりも、自分の顔立ちに合わせたメークをすること!まずは自分の顔型とパーツの位置を見直して。
自分の顔立ちを知ったうえでアイメークや顔全体の陰影を作れば、印象が見違えるはず。

岡西敦恵さん
Lavagna&Ganga主宰

11月にヘアサロンLavagna&Gangaを青山にオープンしました。チークやシェイディングのテクニックは、参考になることばかり。

撮影／鈴木希代江(人物)、入谷真生(静物)
モデル／松田樹里、AKEMI、桜井裕美、菅原沙樹
メーク／岡西敦恵　ヘア／小林剛也(ともにLavagna&Ga
スタイリング／[illegible]　デザイン／[illegible]
取材／よしだはる

蝴蝶网 hudie.com

顔型とパーツの位置で4つのタイプに。あなたはどのタイプ?

パーツ集中

Type C

丸顔の中心にパーツが集中しているタイプ。顔の周りに余白があるように見えるので、顔が大きく見えてしまう欠点があります。

Type A

日本人に一番多いのがこの面長でパーツが集中したタイプ。正統派の美人顔でもありますが、大人っぽく年上に見られがちなのが難点。

丸顔

面長

Type D

今っぽい丸顔と広がったパーツが一緒に。流行の離れ目顔ではありますが、修正しないと間延びした子供っぽい顔になりがちです。

Type B

大人っぽい面長と離れたパーツがアンバランスで、そこが魅力にもなっているけれど、陰影で修正するとより美人度が増します。

パーツ離れぎみ

カットソー¥9,975(ANAYI)

慧美网 vmee.net

目元

グラデーションとアイラインを横長にして眉山は少し外側にする

1 パレット①右上のピンクを、上まぶたの眉下まで横長に入れます。下まぶたも全体を囲むように入れて、横長の光を作ります。

2 パレット①右下のブラウンを、アイホールに横長に入れます。下まぶたの目尻の辺りにも少し入れて、外側にウエイトを出します。

3 パレット①左上の濃いブラウンを、上まぶたのキワにグラデーションが出るように入れます。目頭は細く、目尻は太くなるようにしましょう。

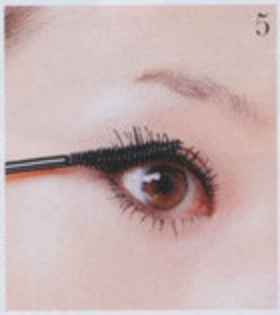

4 リキッドタイプのライナーで、まつ毛とまつ

5 まつ毛が外に向かってのびるように、マスカラ

6 眉頭は黒目よりちょっと外側に設定すること

A Type 目元も顔全体も横に広がるように仕上げで優しい印象にする

慧美网 hudie.com

おでことアゴ先に影を作り、目の横に光を作ると丸顔に近づく

全体

慧美网 vimee.net

3 アゴ先にもシェイディング⑥を入れます。濃すぎると不自然なので、おでこを塗ったブラシに粉を付け足さずに塗るのがコツです。

1 黒目より少し外側の位置にチーク⑤を入れて、パーツを離れて見せます。丸く入れることで老けて見えがちな面長を可愛く見せる効果が。

4 目尻のCゾーンに⑤の左側のカラーでハイライトを入れます。目元の外側に光を作ることで、縦長の顔を横に広げて見せることができます。

2 おでこにシェイディング⑥を入れます。太めのブラシを使って、ブラシが生え際にかかるくらいに塗ることでナチュラルな影が作れます。

ワンピース¥12,600（デュラス アンビエント）フープピアス¥25,200 チャーム 小粒ロング¥11,550ドロップ形¥10,500ハート形¥9,450（すべてNOJESS）ネックレス¥2,625 カチューシャ¥1,575（ともにレ・シーニュ Echika 表参道店）

落ち着いて見えがち だったのが愛らしく 可愛い顔に変身

寄っている目元を外に広がっているように見せ、面長の顔を少し丸顔風に。少しバランスを整えるだけで、落ち着いてさみしげだった顔が幸せ感あふれる優しい顔に。シャドウやチークなど、全体をピンクでまとめるのも印象を可愛く仕上げるテクニックです。

使用アイテム

①

愛らしい目元に仕上がる、ピンクとブラウンセット。レ キャトル オンブル 14 ミスティアイズ¥7,245（シャネル）

コフレドール クイックライナー BK-31¥945ホルダー¥1,995（ともに編集部調べ）（ともにカネボウ化粧品）

②

③

長さの出るマスカラ。ッシュ パワー カーグ マスカラ 01ブラオニキス¥3,675（ークス ラボラトリーズ）

④

自然な毛流れになるパレットタイプ。マキジュ ブロー&シャドー コンパクト 10ダーラウン¥3,150（編集部調べ）（資生堂）

⑤

ディオール スキン シマー パウダー 001ズ ダイヤモンド¥6,300（パルファン・クリャン・ディオール）

⑥

自然な影が作れる、ちょっと赤味のあるンカラー。ジュ コントゥラスト 57ファン¥5,565（シャネル）

慧美网
vimee.net
蝴蝶网
hudie.com

目元

上に広がるグラデーションにして眉頭を強くするのがコツ

1

パレット①左から2番目のブラウンをアイホールより広めに入れます。左から3番目の濃いブラウンをアイホールに丸く入れます。

4

繰り出しタイプのアイブロウ③を使って、一本一本まゆ毛の毛流れが上に向かうようにマスカラ⑤

2

パレット①左のハイライトを、細いチップを使って目頭にくの字に入れます。目頭に光を作ることで離れた目が寄って見えます。

5

ノーズシャドウを④の右の色で短めに入れて、

3

ペンシルタイプのライナー②で、上まぶたのキワにラインを。目尻は流さないで。ラインの中心が太くなるように軽くぼかします。

6

Type B 眉頭や目頭を濃くして中心に光を集めるとバランスが整う

上下に影で丸顔にしチークを丸く入れてパーツを集中して見せる

全体

3

アゴに光があると、面長は強調されます。アゴ先も太めのブラシを使って⑦で影を作ります。左右に広めに入れるのが効果的。

1

チーク⑥は、黒目の下に丸く入れます。黒目の下に入れることでパーツが寄って見えて、丸く入れることで顔が丸く見えます。

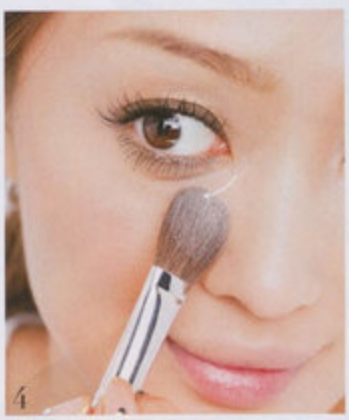

4

④の左側の色でハイライトを下まぶたの目頭に半円の形に入れます。中心に光を作ることで、広がったパーツを集中して見せます。

2

シェイドカラー⑤をつけたブラシに残った、左ネ　うかに軽くつけて目尻に斜めラインに入れます。ブラシに残った分を使うと自然に。

慧美网
vimee.net
hudie.com

蝴蝶网
hudie.com

ブラウス¥16,800（MANOUQUA）
ピアス¥1,890（ともにtoo much 渋谷店） ダイヤネックレス¥51,450 リング¥32,550（ともにアガット） ステーションネックレス 黒ハート¥12,600（NOJESS） ステーションネックレス（GOLD羽根）¥5,040（レ・シィーニュ Echika 表参道店）

パーツの離れた顔が目力のある大人なブラウンメークに

子供っぽく見えがちな離れた目が、眉や目の中心にウエイトを持ってくることでキリッとした力のある目元に。面長の顔は上下に影を作ることで丸くします。チークは頬の中心に丸く入れることで、全体のパーツが内側に寄ったように見せる効果があります。

慧美网
vimee.net

使用アイテム

①

ブラウン3色とアイブロウ2色がセットにた便利なパレット。ケイト ブラウンコレクン BR-2¥1,680（カネボウ化粧品）

柔らかく描けるアイライナー。クレヨン アイライナー 893ヴィオレ プレシュウ¥2,940（パルファン・クリスチャン・ディオール）

②

③

一本ずつ描き足せり出しタイプ。オークチュール デザイグ アイブロウ セットR801¥3,150（花王）

④

ノーズとハイライト。DEW スペリア デザイニングコンセントレート¥5,250ケース¥1,575（ともにカネボウ化粧品）

⑤

まつ毛にボリュー出るマスカラ。オークチュール デザイグ ダブルマスカラ601¥3,150（花王）

⑥

ツヤのあるオレンジ系チーク。シグネチャファイブ トーン シマー パウダー 03ピーチー¥5,775（エスティ ローダー）

⑦

自然な影が作れます。ディオール ブラ639サンキッス シナモン¥5,775（パルファクリスチャン・ディオール）

蝴蝶
nudie.com

目元

目尻にウエイトをおいて眉頭を薄くするとパーツが広がって見える

1 アイシャドウ①右上のイエローを、上まぶたのアイホールより大きめに横長に入れます。下まぶたも目尻より長めに全体を囲みます。

2 パレット①左下のライトグレーを、上まぶたのアイホールに横長に入れます。切れ長の目元になるように少し上に向かって横長に。

3 ジェルライナー②でまつ毛とまつ毛の間を埋めます。ラインは、本当の目尻よりも5mmくらい長めに、斜め上に向かうように引きます。

4 パレット①右下の濃いグレーを細いチップにとり、下まぶたの目尻を塗ります。下まぶたに

5 ブラシを斜め上に動かして、目尻のまつ毛が長くなるように③を塗ります。まつ毛が外に

6 眉頭が濃いと目元が寄って見えるので、アイブロウマスカラ④を塗ります。自分の顔より

Type C 目尻を強くして顔の中心に縦の光を作るとスッとした印象に

側面を包み込む影を作って中心に縦の光を入れるとシャープな顔に

全体

3 Tゾーンにハイライトを⑥の中心色で入れて縦の光を。おでこの部分のハイライトを左右に広げすぎると顔がのっぺり見えるので狭めに。

1 こめかみの上から耳下に向かって⑥の下の色でシェイディング。こめかみの部分に影を作ることで、顔を小さく見せる効果があります。

4 アゴ先にもハイライト⑥を入れます。Tゾーンのハイライトの延長線であるアゴ先に光を作ることで、顔が縦長に仕上がります。

2 チーク⑤は、目尻と鼻先をつなぐ辺りから耳上に向かって塗ります。斜め上にシャープに塗ることですっきりしたフェイスラインに。

慧美网
vimee.net

ワンピース¥13,650（middi 広尾店）ピアス¥18,900（ラ・パリエール／アルアバイル）ネックレス¥26,250（マシュカ／ヴェリタス 新丸ビル店）インナー（私物）

使用アイテム

①

グレーのグラデーションとイエローのセンブル アブソリュ パレット ルメッセンスドール エ デクセ¥6,930（ランコム）

②

スッとしたラインが描けます。マキアージュ ドラマティカル ジェルライナー BK951¥2,625（編集部調べ）（資生堂）

長さとボリュームが生まれます。ダブル ウェア ゼロ スマッジ マスカラ 01ブラック¥3,675（エスティ ローダー）

眉の色を抑えて
眉マスカラ。エ
イブロウクリエイ
ラ 11キャラメル
¥3,150（花王）

⑤

シャープな頬に仕上げるには、ちょっ
ンを感じる大人なオレンジのチークを
シュ スプティル 08¥5,460（ランコム）

⑥

マキアージュ フェースクリエーター（3
ュアンスベージュ¥2,940ケース¥1,26
編集部調べ）（ともに資生堂）

切れ長の目元と
中心に余白を作る
引き締まった小顔に

中心にパーツがあることで間延びして見えがちなアイ、チークも顔全体の陰影や、顔の外側の余白をなくすようにすることが大切。そうすることでちょうどいい位置にパーツがあるように見え、中心に余白が生まれ、顔が優しく見える効果もあります。

蝴蝶网 hudie.com
vineenet

蝴蝶网
hudie.com

目元

色の強さと光を中心に作ることで大人っぽい引き締まった目元に

1

パレット①にのっているライトカラーを、上まぶたと下まぶたの目頭を細くなるように、パレット右下のクリームで上まぶたのアイホールに入れます。

2

パレット①右側の濃いグリーンを上まぶたのキワにライン状に入れます。ラインの中心が太くなるように入れるのがポイント。

3

ペンシルタイプのライナー②でまつ毛とまつ毛の間を埋めます。上まぶたのキワにラインを入れます。目尻はのばさないようにします。

4

下まぶたのキワにラインを入れます。目頭

5

目尻はパレットタイプのアイブロウ③で、薄

6

マスカラ④を全体に塗ったら、下まぶたの目

Type D 目元もハイライトも中心に光を作って頬に影をつけると大人顔に

チークとシェイディングで頬をシャープにすると顔型がすっきり

全体

3

ハイライト⑦を細めのブラシにとったら、鼻筋の両側に縦長の三角形に入れます。縦ラインの光を作ることで、丸い顔が縦長になります。

1

黒目の外側と鼻先をつなぐ辺りから、耳上に向かってチーク⑤を入れます。斜め上に向かって入れることでシャープな印象に。

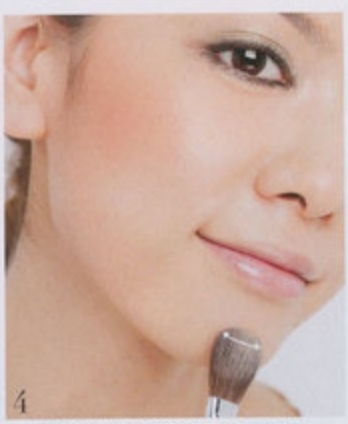
4

アゴ先にもハイライト⑦を入れます。アゴ先に光があるとフェイスラインがシャープに見えるので、大人っぽい印象になります。

2

耳下からアゴ先に向かってシェイディング⑥を入れます。この部分に影を作ることで、幼い丸顔がすっきり仕上がります。

慧美网
vimee.net

ブラウス¥18,900（middl 広尾店） パールネックレス¥3,150（デュラス アンビエント） チェーンネックレス¥6,090（レ・シィーニュ Echika 表参道店） リング¥73,500（エリクソン ビーモン／ヴェリタス 新丸ビル店）

使用アイテム

グリーンがグラデーションで入ったパレット。オーブクチュール デザイニングアイズ 502グリーン系¥3,885（花王） ①

② 柔らかな描き心地 ル ウェア ステイ プレイス アイ ペン 01オニキス¥2,625 ティ ローダー）

優しい眉が描けるパレットタイプ。インテグレート アイブロー&ノーズシャドー BR631¥1,260（編集部調べ）（資生堂） ③

④ スッとのびたナチュ なまつ毛に仕上が 動タイプのマスカラ シィラシオン 01¥ （ランコム）

⑤

ほのかに色づく、コーラル系のチーク。 シング ブラッシュ 104ケアフリー コーラ 675（クリニーク ラボラトリーズ）

⑥ ナチュラルな影に仕上がる、シェイディ ラー。レ ディサージュ 40ツイード アー ¥6,090（シャネル）

⑦

目の中心を強くして頬をシャープにすると幼い顔が大人に変身

目元のシャドウやラインやマスカラは外にのばすのではなく、しっかり目頭に強さを出すことが大切。チークや影は顔を丸く見せる頬を包むように入れてすっきり顔に。目元は寒色のグリーンを、チークは大人なオレンジを使うこと…幼い顔が大人っぽくなります。

V慧美网
vimeo.net
hudie.com

Beautyカレンダー

蝴蝶网 hudie.com

美肌鑑定器で自宅でも肌状態をチェック！ 結果でスキンケアも使い分けます

8 Tue.

「肌の水分量をチェックできる鑑定器で、今肌に何のスキンケア効果が必要かを考えます。肌状態をグラフで見ることもできて便利なんです」

肌の水分量や現在の状況から肌値を算出してアドバイスをしてくれます。携帯できるミニサイズ。美肌鑑定¥3,570（バンダイお客様相談センター）

ホームパーティの照明でも浮かない自然な肌感はエアブラシで作るのが新しい

9 Wed.

「親友のバースデーパーティで集合。自然光は肌の欠点を浮かび上がらせがちだから、ココで厚化粧は得策じゃありません。LAから初上陸したエアブラシで、ウォーターレス ナチュラル素肌感を」

水溶性ファンデーションをミスト状に肌に吹きかけて、薄い滑らかな肌を作ります。ハリウッドエアー パーソナル1000¥25,200（ストーリア）

年末に向けて残業続き…深夜帰りでも美顔器は肌の救世主です！

「温感機能&LEDライトがついた最新美顔器は化粧品の浸透を劇的に促進してくれるから、疲れ肌もすぐに復活させてくれるのが嬉しい！」

角質汚れを取るエレクトロクリーン、肌の美活力を高めるローラーとLED機能など5つの機能が搭載。メビューティ LXH¥34,650（ナリス化粧品）

10 Thu.

合コンにはメンズ人気No.1香水、クロエの新作をひと吹きしてモテ作戦！

4 Fri.

「香りは自分を印象付ける必須アイテム。「何つけてるの？」って聞かれた者勝ちです！」

クロエの中でも最も成熟したローズを使ったオリエンタルな香り。クロエ オードパルファム インテンス 50ml¥11,550（コティ・プレステージ・ジャパン）

家に持ち帰った仕事。作業中はアロマミストポッドで保湿&集中力KEEP！

6 Sun.

「追い込みで仕事を片付けなければ！な日曜の夜。乾燥した部屋を潤おしてくれるアロマディフューザーは必需品。香りの効果で効率もUPします」

一輪挿しをイメージしたスタイリッシュな超音波加湿器。カラフルな色も◎。アロマミストポッド【ICHIRIN】ピンク 7000-PK ¥8,400（スターリング）

毎年悩むクリスマスコフレ今回はゴールドメークで大人顔を作るディオールに

7 Mon.

「クリスマスコフレがたくさん出るこの時期。毎年悩むけれど、今回はポーチと限定のゴールドシャドウに惹かれてディオールに決めました。ポーチはクラッチとしてパーティでも活躍しそう！」

リップスティックorマスカラをチョイス、アンクルール No.649、ミニディオール ヴェルニ No.207、ミニ アイライナー、ゴールド ポーチ入り。ディオール ゴールデン リュクス メイクアップ¥8,400～¥9,345＊選ぶ製品によって価格は変動（パルファン・クリスチャン・ディオール／12月1日限定発売）

恋も美容も全力投球月間です！

12/1 Tue.

ジャケット¥29,400（アルアバイル）ワンピース¥10,290（ギャンブル フィッシュ 新宿ルミネ店）バッグ¥93,450（ヘレンカミンスキー／ムーンバット）ショートブーツ¥22,050（メダ／モード・エ・ジャコモ）ピアス¥2,100（デュラス アンビエント）ファーマフラー¥19,950（MANOUQUA）タイツ（私物）

素肌力を底上げする高濃度コラーゲンドリンクでもっちもちの潤い肌

「今日から12月。年末進行で大忙し。ストレスで肌が疲れる前に「飲む美容液」と言われる、コラーゲンドリンクで予防ケア。肌がプルプルになります」

高濃度フィッシュコラーゲン、大豆ペプチド、オルニチンなど配合。ナトロフォース コラーゲンベーシック 490ml¥7,245（イムダイン）

ホームパーティには ヴァンクリの香水&限定キャンドルを手土産に

2 Wed.

「先輩宅のホームパーティにお呼ばれ。今日からスタートのヴァンクリのプレゼントキャンペーンでラグジュアリーな数量限定キャンドルをGET」

ヴァン クリーフ&アーペル フェアリー キャンドル＊期間中フレグランス製品を¥11,865以上ご購入の方にプレゼント。フェアリー オードパルファム 50 ml¥13,650（ブルーベル・ジャパン）

クライアントの接待にはさらさらストレートヘアでさりげなくデキるアピール

3 Thu.

「初対面の取引先と会う時は、第一印象が重要。デキル感を演出したいから、会社を出る前にコードレスストレートアイロンで整えて、知的アピール！」

充電式コードレス。スリムタイプだから携帯に最適。髪に艶を与えつつスタイリングできます。エアー×クレイツ イオンブローアイロン コードレス¥9,800（クレイツ）

ジャケット¥29,400（アルアバイル）ピアス¥44,100（A NAYI JEWELS）

イベントが目白押しの12月。いつ誰と出会うか分からないから、
常に「キレイ」の手抜きは禁物の一カ月です。31日間、予定の数だけ、
美の「秘密」を仕込んでおけば、ベストな状態で年末を乗り切れます!

撮影／深谷義宣(aura)(人物／aura)、SHINTARO(静物)　モデル／メロディー洋子　ヘアメーク／AYA(LA DONNA)
スタイリング／荒川智子　デザイン／副島かおる　取材／高橋沙織

12月の日めくり

予定の数だけ「美しくなる秘密」が

5 Sat.

異業種交流パーティの今日は、イランイランorダイアン どっちのワンピがいいかな!?

「キュートなお嬢さんキャラのイランイランでいくか、
イイ女オーラのダイアンでいくか…ワンピースでイメージも
ガラッと変わるから、メークだって絶対チェンジ。頭からつま先まで
トータルでコーディネートすれば、まるで別人格になれちゃいそうです♥」

DIANE von FURSTENBERG●ダイアン フォン ファステンバーグ

ダイアン顔には大柄に負けないインパクトアイが欠かせません

「ダイアン柄のワンピには細とブラウンの囲み目メークが肝。リップの色味をあえてベージュ系で抑える事で目元の印象をアップさせます。キレイなお姉さんって思わせられたらこっちのもの」

ピアス¥11,550（シビリア／too much 渋谷店）ネックレス¥18,795（middi 広尾店）ワンピース（スタイリスト私物）

イランイラン顔はキュートな個性を生かすシャドウメークが気分

「イランイランのワンピは、…さんが着る品の良いモード…メージ。ブラックグレーシャ…をアイライン風に効かせて、…行きのある目元を作ります。…プはピンクで可愛く仕上げ…」

ピジューヘアバンド¥2,625（…much 渋谷店）ピアス¥1…（デュラス アンビエント）ネ…レス¥10,500（ANAYI）ワ…ース（スタイリスト私物）

eye

1 細描けだと物足りなくなりがちなので、アウトラインにもしっかり太下のゴールドを入れ、左下ゴールドでふんわりとぼかしていきます。

2 ベースのベージュをアイホール全体に、右下の細シャドウで囲み目にします。

3 仕上げには艶やかなベージュグロスをON。ぽってりとしたセクシーリップの完成!

lip

2 ヌーディなベージュカラーのリップカラーをリップブラシに取って念入りに乗せていきます。

1 色味は抑えるけれど、ボリュームは欲しいので、きちんとリップラインを取っていきます。

〔上から時計回りに〕オンブル アブソリュ パレット ルメッセンス エレガンス アンブル¥6,930（ランコム）M・A・C リップスティック ヒュー¥2,940（M・A・C）オーブ クチュール デザイニングリップライナー&コンシーラー BE71¥2,310（花王／12月5日発売）アクアルミエール グロス 707¥3,675（シャネル）

lip

濃い目のピンクカラーは、リップを直接指に取って、ラフにポンポンとのせて色付けしていきます。

〔上から時計回りに〕サンク クレール イリディセント№089¥7,980（パルファン・クリスチャン・ディオール）アナ スイ リップルージュ V 360¥2,940（アナ スイ コスメティックス／1月7日発売）マキアージュ フルビジョン マスカラ ブリリアントグリッター 55¥2,415〈編集部調べ〉（資生堂）

eye

4 下まつげに、細のグリッターマスカラをつけて、上のまぶたとのバランスを取ります。

3 パレット左下のブラックシャドウラインを上まつげギワに長めに引くことでインパクトを演出。

2 同じシャドウカラーをノーズシャドウとして鼻筋脇に入れます。眉頭から入れるのがポイント。

1 眉下までのアイホール全体に、パレット左上のグレーシャドウをチップで入れていきます。

美容网 vimee.net

に見える効果もあるから
揉みつき♥ヘッドスパで
顔のリフトアップを実現

8 Fri.

顔と脚はつながっ　るから、脚をリンパもみ
決することで顔のリフトアップが実現！インデ
の温熱効果でい脚効果もアップ！」

3-5701-5148　目黒区八雲3-12-10 パー
ィラ2F　㊡11:00～19:00　㊡木曜　リフ
ップヘッドスパ(90分)¥21,000

ホテルの一日2名限定
スパ体験 シャンパンバスで
気分はまるで女王様♪

ハイアット リージェンシー 東京

19 Sat.

「シャンパンバスに入った後フェイシャルトリートメント。ちょっと早いけど、一年頑張った自分へのご褒美です。さあ、2009年の残りもっとも頑張ろー」

☎03-3348-1234　新宿区西新宿2-7-2「クリスマススパ パッケージ」(12月1～25日)¥45,000 ※1日女性2名限定。1週間前までに要予約

親友とのランチでサプライズ
ギフトはエスティの
名前入りリップスティック!

20 Sun.

の誕生会のお礼に、ともち
たコレ。エスティのメークアイテム
買ったその場で名前やイニシャル
無料で入れてくれるそう!」
ュア カラー グロス スティック 20
マーリング ローズベリー¥3,675 (エ
ティ ローダー／12月11日発売)
ノグラミング サービス／無料

寒い日は長風呂が一番!
微発泡バスソルトで
リラックスして美肌に

21 Mon.

「読書をしながらの半身
浴と4色4の特製♥
香りが選べるくらかた
天然塩に保湿成分を加
えたバスソルトは入浴後
も肌がすっごくしっとり」

ルソマッジョーレ エモリエントバスソルト 500g
,830 (アリエル トレーディング)

ランコム新作発表会の
お手伝いで会場へ
2010年春の新色をアピール

「今日はクライアントであるランコムの発表会。外はまだまだ寒いけれど、春新作アイテムを紹介します。明るいカラーだから気分もアガっちゃう!」

15 Tue.

〔上から〕ポップチーク 01(個数限定) ¥6,300ポップ パレット 18 ポップ グリーン(個数限定) ¥6,930 カラー フィーバー グロス 361 コーラル デライト(個数限定)¥3,360 ル ヴェルニ 003¥3,150(すべてランコム／1月2日発売)

ブラウス¥16,800 (ANAYI) ピアス¥27,300 (アガット) ネックレス¥71,400 (エリクソン ビーモン／ヴェリタス 新丸ビル店)

これからさらに増える
パーティに向けて
つけまつげをオーダー

16 Wed.

「サロンではまつげカールの施術後に、つけまつげをカスタマイズしてON。ヴィーナスカール上¥7,350+つけまつげ¥1,260のコースにトライ」

☎03-5222-7644　千代田区丸の内1-5-1 新丸の内ビル3F　㊡11:00～21:00(平日) 11:00～20:00(日祝)　不定休 (新丸の内ビル休館日に準じる)

ここ一番に使いたい
ネイルジュエリー投入で
出会いを呼ぶ手元に

「スタリスト近藤亜子さんが手掛けるネイルジュエリーで今年バージョンUP。パーティ、その爪、何?って話のきっかけにもなりそうでしょ?」

17 Thu.

ネイルジュエリー㊧リボン(ピンク) TW6-SCZP¥7,800㊨キャンディー TW7-SCZW¥7,500(ともにTWINS)

合コンの彼との初デート
接近戦には歯の
ホワイトニングがマスト

11 Fri.

「合コンで知り合った彼からディナーのお誘い!日頃の歯のホワイトニング効果が試される時!?接近戦でも笑顔に自信が持てます」
自宅で自分専用のマウスピースを作って行う、カスタムメードホームホワイトニング。スタンダードキット¥11,000(プロホワイトジャパン)

今日はゴルフコンペ!
寒いけれどジンジャー効果で
ヒートアップ&引き締め

「ラウンド前にこっそり代謝を上げてくれるサプリ&ドリンクを摂取して、体脂肪を燃やしちゃいます。体もポカポカになるラインも引き締められるW効果、優勝を狙うしかない!」
㊧引き締めジンジャー ドリンク100ml¥210 (編集部調べ) ㊨引き締めジンジャー ソフトカプセル 60粒¥2,625 (編集部調べ) (ともにカネボウ化粧品)

13 Sun.

昨日のゴルフ疲れで筋肉痛
こんな日はお気に入りの
整体に会社終わりで直行

14 Mon.

「冬のゴルフはただでさえ筋肉がこわ張りがち。丁寧にしっかりとほぐしてもらい、ついでに体のラインも矯正してもらっちゃいます!」

☎03-5913-9597　港区六本木4丁目　㊡10:00～21:00　㊡月曜　初診料¥1,000、整体・マッサージ基本コース(50分)¥5,000

蝴蝶网
hudie.com

残るものだからこそ 後悔したくない!! 女子会へは 写真映えメークでピース

12 Sat.

メークをしていても、写真に写ると異様に肌が白浮きしたり、チークが思い目立ちしたり…「私、こんな顔じゃない!!」と愕然とした経験、あるはずです。人のカメラにも残るものだから、写真映えのツボを押さえて、「このコは誰!?」と問い合わせが殺到する自分を手に入れて!

after

肌のムラ感や締まらない目元…集合写真なら「その他大勢」として見落とされそうな、インパクトに欠ける顔。

もともと塗っていたチークの濃りをふんわりとぼかしてこうすることで、1カ所に濃まっていたチークがグラデ状になんで立体感が生まれます。

(上から) オーブ クチュール デザイニング ハイライト¥3,885 (編集部調べ) (花王／12月5日発売) ブードゥル シュプリム 00 パーリィ レインボー¥5,250 (ソニア リキエル) ケイト リフレクトミラーアイズ PK-1¥1,470 (カネボウ化粧品)

目の下の三角地帯にハイライトをON。顔にメリハリがつくと同時に印象がグッと華やかになります。

光が顔の中心に集まるよう、ピンクシャドウを目頭にくの字に。視覚的な効果で目元の彫りが深く

慧美网
vimee.net

「思い出の一枚だからこそ、いつも『一番可愛い私』でいなきゃ! デジカメを回して何枚も写真を撮る女子会。写真映えテクを習得して、ばっちりメリハリフェイスになっちゃった」
ワンピース¥12,600 (デュラス アンビエント)

いついに仕事納め!
打ち上げは@クラブだから
顔&ボディに**グリッター**を

28 Mon.

年一年、お疲れ様〜! 今日は朝まで遊ん
大丈夫だからクラブで踊り明かしちゃいま
グリッターを顔とデコルテにプラスして
ブ仕様のグラマラスな装いにチェンジ!」

ミニサイズだからいつでもどこでもキラキラに。
5 クール ケイバーズ ミニ ピグメント／グリッター¥5,775（M・A・C／12月3日限定発売）

ブス¥12,800ネックレス¥13,650（ともにMANOUQUA） 多連ネックレス¥6,825（tooth 渋谷店）

大掃除の後は
ソイワックス キャンドルを
たいてリラックスタイム

29 Tue.

「天然大豆のソイオイルとハーブ、アロマオイルが配合されたキャンドルは体に優しいもの。眺めていると心からホッとします」
ナチュラルソイワックス キャンドル シナモン(L) 453g、燃焼時間約70時間¥5,965（ムニオ キャンデラ）

パーカ¥6,195ワンピTシャツ¥5,775（ともにラヴィジュール ルミネエスト新宿店）

いつものメーク癖から脱却!
CHANEL AOYAMAなら
新しい自分の顔に出会える

パーティ前に予約したアリュール（約60分）¥
000。ベースメークから作る本格的なメークプ
グラムで新鮮な自分の顔になるはず」

☎03-5766-5519 WEB予約 http://www.chanel-aoyama.com 港区北青山3-11-7 1F 営11:00〜21:00 無休

30 Wed.

気になる彼とデート♥
ディナーをご馳走になった
お礼に**名前入り香水**を

25 Fri.

「クリスマスにディナーを予約してくれた彼にお礼を込めてプレゼント。メンズに人気の香りに彼の名前を印字しました。喜んでくれるかな?」
まとった人の元来の肌の香りと思わせる調香。ユニセックスな香り。GAIAC 10（Tokyo City Exclusive）50ml¥28,350（LELA BO／数量限定発売）

突然声がかかったパーティ
ジバンシイ限定パレットで
華やかにフルメーク!

「急なお誘いにはジバンシイのパレットがお役立ち。フェイスパウダーからチーク、マスカラ、アイシャドウ、リップまで揃うマルチプレイヤーだから、お直しはもちろんフルメークも可能。会社に置いておきたい頼れるアイテムです」
クリスマス メイクアップ パレット ヴォヤージュ¥7,350（パルファム・ジバンシイ／12月4日数量限定発売）

26 Sat.

忘年会へはつま先の出る
ビジューミュールを。サロンで
セルフのカルジェルに挑戦!

「セルフカルジェルができるサロンで初挑戦。練習がてらフットからスタート。プチプライスだから経済的で、ハマっちゃうかも!」

☎03-5452-7611 世田谷区北沢2-30-8 クレセント下北沢2F 営11:00〜20:00 休水曜 セルフフットジェル、セルフハンドジェル各¥2,100

27 Sun.

アップにしたり巻いたり…
髪に負担のかかる時期は
モミダッシュで頭皮から健康に!

パジャマ※ロングパンツ付き¥8,925（ラヴィジュール ルミネエスト新宿店）

「使うと頭皮がジワーッと温かくなって、髪がサラサラに! シャンプーしながら使えて便利。ネイルにも負担がかからないのがいいな♪」
ノーマル&スペシャルブラシ、スカルプケアブラシ付き。頭皮洗浄ブラシ モミダッシュ FLEX パールピンク¥23,100（ツインバード工業）

22 Tue.

祝日の今日はお家で休養
デザートも**美肌ロール**で
キレイ貯金を怠りません!

蝴蝶
hudie.com

水・食材・甘味料にこだわったコラーゲンエキス配合の美肌ロールは絶妙な上に低カロリー!」
美肌ロール 1本¥1,365（配送料別、販売は〜3月末）（ザ・リッツ・カールトン・グルメショップ／ザ・リッツ・カールトン大阪）☎06-6343-7000 営8:00〜21:00

ピアス¥19,950（ルル・ウィルビー）ネックレス¥31,500（ラ・パリエール）（ともにアルアバイル）ピアス¥6,800 ネックレス¥22,050（ともにマシュカ／ヴェリタス 新丸ビル店）3連ネックレス¥13,650（アガット）3連バングル¥18,900 バングル¥12,075（ともにmiddi 広尾店）

23 Wed.

ここ最近暴飲暴食続き
ダイエットサプリで
なかったコトに!?

「パーティ続きで確実に体重増加傾向に…。このままでは危険!! ということで頼りになる脂肪分リセットのダイエットサプリを飲み始めました」
食べてしまったものをリセット。マルチダイエットサプリメント「なかったコトに!」90粒入り¥1,470（スタジオグラフィコ）

24 Thu.

Vimee.net

蝴蝶网
hudie.com

31 Thu.

カウントダウンパーティには、朝までもつ崩れない**キラキラメーク**で集合!

夜通しハシケるカウントダウンパーティ。NEW YEARの朝日の中でボロボロの顔なんてみっともないから、この日ばかりは絶対に崩れないメークがマストです。正確にはコレ、「崩れても大丈夫なメーク」。肌のアラやお疲れが露わにならないテクニックをご紹介します!

(右から)リニュートリア スティアラス メークアップ SPF18/PA++ 30g¥12,600(エスティ ローダー) ディオールスキン スター ルミナス ファンデーション SPF10/PA+++ 全7色 ¥6,825(ディオール) ファンデーション ブラシ¥4,725(ロレアル ルフェ クリスチャン ディオール) ブレンシャス ソフト No.01 ライト ベージュ¥6,825(クラランス)

2 目頭にはホワイトシャドウ、下のブラウンラインにはシャドウラインを重ねてより強調します。

1 目頭を強かして下にアイラインを引きます。こうすることで目元に奥行きが出て持ちもUP。

4 仕上げはパウダリーをTゾーンと目周りにのせます。大きめブラシでしっかりとのせます。

3 ハイライターをまぶた&目の下にのせて崩れやすい場所をダブルにカバーしていきます。

2 その後にスポンジでまず生え際をなでるよう押さえます。次に中心を押さえていきます。

1 base 長時間うるおいを与えてくれるリキッドファンデーションを顔全体に念入りに伸ばして広げます。

「清々しい朝を迎えるためにはひと手間必要。まずは丁寧な肌作りが基本。そしてまばたきをする度に上まぶたのメークはよれて目の印象が弱くなるので、下まぶたメークに力を入れるのが重要」

ワンピース¥24,150(ルル・ウィルビー／アルアバイル) ファーチョーカー¥13,650(ファビオラ エクリュ／ムーンバット) ロンググローブ¥24,150 5連ネックレス¥14,700(すべてANAYI) ピアス¥52,500(ラリアット&ピアスセット価) チェーンネックレス¥55,650 (ANAYI JEWELS)ボリュームチェーンネックレス¥13,650(MANOUQUA) ステーションネックレス¥12,600 (NOJESS)

意美网
vimeei.net

姫川玲子と警視庁捜査一課を襲った、最大の試練!
注目度急上昇中の俊英による傑作警察小説、
いままさに、最高潮!!

女刑事・姫川玲子
最大の危機!
孤独と悲劇が彼女を
追い詰める!!

『ストロベリーナイト』
『ソウルケイジ』
『シンメトリー』に続く
ベストセラーシリーズ第4弾!

誉田哲也

最新刊

インビジブルレイン

Invisible Rain

孤独な犯罪。孤独な捜査。世界には、悲劇しか起こらないように見えた。
姫川玲子が新しく捜査本部に加わることになったのは、ひとりのチンピラの惨殺事件。
捜査は膠着状態のなか、玲子たちは、上層部から奇妙な指示を受ける。
捜査線上に「柳井健斗」という名前が浮かんでも、
決して追及しないように、というのだが……。
幾重にも隠蔽され、複雑に絡まった事件。姫川玲子は、この結末に耐えられるのか!?

【四六判ハードカバー】定価1,785円 978-4-334-92688-5

※定価はすべて税込みです

シリーズ好評既刊

ストロベリーナイト 捜査で浮上した謎の言葉「ストロベリーナイト」の意味は?
【光文社文庫】定価700円 978-4-334-74471-7

ソウルケイジ 遺体はどこに? なぜ手首だけが残されたのか? 捜査中、驚くべき事実が!
【光文社文庫】定価720円 978-4-334-74668-1

シンメトリー 私が犯人だったら、こんな夜は現場を見たくなる。警察小説の傑作!
【四六判ハードカバー】定価1,575円 978-4-334-92596-3

〒112-8011 東京都文京区音羽1-16-6 光文社 http://www.kobunsha.com

蝴蝶网 hudie.com

年末年始は進化アイテムで新しい私に スキンケアで変わる

年末年始の長いお休みは、肌のテコ入れのチャンス!
一歩進んだ最新スキンケアアイテムを手に入れて、集中的&計画的にケアして。
新年は生まれ変わったような美肌をアピールして。

撮影／国府 泰　デザイン／Ma-hGra　取材／中尾のぞみ

上／14日間これだけでケアする肌質
ンケアセット。年末年始の"生まれ変
容。にぴったり。リバイタル グラナス
チナム システム(ゲル/洗顔マスク)3
個 シートマスク 22ml×4セット
ンス 50ml、デイクリーム 8g、ナイ
ーム 8g)¥26,250(資生堂) 下／セ
通う名門スイスのラウリニック・モン
との提携で作られたピーリング+高濃
ノールケア。プロディジー リプラステ
ール コンセントレイト 30ml ¥16,80
レナ ルビンスタイン)

ピーリングで肌表面を変える!

すべすべなめらかでキメの細かいまっさらな、赤ちゃんのような美肌に生まれ変わりたい!全女子のそんな願いを実現するのがピーリング。シワや小ジワを浅く、シミなどの色むらを薄くし、毛穴の開きを目立たなくして肌表面を生まれ変わらせてくれる上、肌を内側から活性化させてくれる効果も!15年ほど前のブームから年月をかけ各メーカーが研究を進めた結果、以前は効果の高さと引き換えにトラブルも多かったピーリングが、肌の薄い日本人の誰もが使っても安全な配合に進化。古い角質細胞のみを剥離するなど、効かせたい部分に確実に効かせることができるように。最新ピーリングで新年の出社時には、ぴかぴかの新しい肌で同僚を驚かせちゃおう!

慧美网 vimeinet

蝴蝶网
hudie.com

2 集中ケアで 内側から肌密度を 強化して変える!

年末年始の休みには、短期集中型の高性能スキンケアを投入するのに最適の時期。2〜4週間の間で使うものだから、お休みの間、またはその前後も合わせて使うと期間的にもちょうどいいもの。また、寒さが増し乾燥が激しくなるシーズンのケア強化になるばかりか、お休みでいつもより比較的時間に余裕がある間に通常のケアにプラスワンして、美容成分をギュッと肌に取り込み、密度の高い肌を作り出します。透明感が高く、内側から弾けるような見違える肌に。

上段／1週間毎に異なる配合の1本を使い切り、4週間＝28日間の4ステップの肌トレーニング。4週間目には1週目の10倍もの美肌成分インペリアル オーキッド分子抽出エキスを導入して最高級の美肌へ導く。オーキデ アンペリアル トリートメント 15mℓ×4本 ¥157,500（限定発売中／ゲラン）中段／肌のキメを整え、ハリを与えるだけでなく、キュッと引き締まった輪郭を作り、印象まで変える整顔美容液。AQ ミリオリティ インテンシブセラム デイⅠ・デイⅡ・ナイトⅠ・ナイトⅡ 各15mℓ ¥52,500（コスメデコルテ）下段右／小ジワやたるみ、くすみなど9つのエイジングトラブルに一度に対応するダーマ・ターゲット・システムを5倍に濃縮。2液を使用直前に混ぜ最大限肌に届かせる。ラディカリー ノーサージェティクス インテンシブ 3mℓ×21個 ¥33,600（パルファムジバンシイ）下段左／濃密なうるおいとハリ感を与え、睡眠中に集中的にトリートメントする夜用美容液。翌朝、ふっくらなめらかな肌へ。エクラ スプレンドゥール トレットマン 2mℓ×16個 ¥12,600（ソニア リキエル）

慧美网
vimee.net

3

抗糖化ケアで黄ばみを一掃して変える!

加齢や紫外線などにより、タンパク質と糖が結びついてAGEsという物質を作る「糖化」現象が起こります。老化=「糖化」とも言えるほどで人間の体は常に「糖化」との戦いですが、肌においては、コラーゲン（=タンパク質の一種）の「糖化」が問題。コラーゲン繊維を固めて弾力を低下させ、さらに繊維芽細胞がAGEsに触れると死んでしまうため数が減少して真皮が弱々しくなりハリを失います。しかも、AGEsは褐色なので肌色が黄色くくすんで見えてしまい、これは美白やマッサージの血行促進では改善できません。今こそ、肌専用の「糖化」ケアを始めるべき！

蝴蝶网
hudie.com
a精美网
vmei.net

右上から、「長寿の雪 ... ビタミン源と抗糖化物質を豊富に含むソフティーファーメント を配合。 ... 乾性に し、潤いで ... を肌へ セ フレド ュイ 48g ￥37,750（ランコム）コエンザイムQ10から抽出したYACエキスで肌の透明感を引き出す。BA ザ ... 3g ... ￥6 0（ポーラ コーセイ ... と弾力に満ちた肌をキープ。トゥエスティチュード コラゲリズム クリーム 30g（医薬部外品）￥10,500（カネボウ化粧品）画期的な抗糖化成分アルサージα・βを配合、やわらかく弾むような黄ぐすみのない肌に。エピステーム ナイトコンセントレイトクリーム 45g ￥18,900（ロート製薬）

右から／ゲランのスキンケア最高峰の多機能アンチエイジング効果を搭載した専用クリームでネック&デコルテも"オーキデ"肌に。オーキデ アンペリアル ネック&デコルテクリーム 75ml ¥46,675（ゲラン）首からデコルテまでをすっぽりと覆うシートマスク。特別な日の前日に使いたい！ 美肌一族 ネック&デコルテマスク¥450（ラブラボ）肌を引き締め、すっきりシャープなネックゾーンが実現。コルセス ネックゾーン トリートメント 120g ¥6,300（アルビオン）プラチナム ペプチドがGPS機能のように肌表面の細胞のへたりを察知して補強。シルクのようになめらかでハリのある首元に。タイムアレスト ブイゾーン ネッククリーム 50g ¥8,400（ドクターブラント）

ネック&デコルテケアで
顔のレフ板から変える!

ック&デコルテの肌こそ年齢を語るもの。顔と一緒に目に入っくる部位だから、思っているよりずっと目につくし、顔のスキケアやメークをいくら頑張ってもここの肌感で年齢を読まれてまうのです。だから、デコルテまでが顔。専用クリームやマスなどのスペシャルケアを取り入れて、なめらかでハリのあるネク&デコルテゾーンをキープしておけば、今だけでなく確実に来も"若見せ。効果につながります。さらに、ここが明るく透感に溢れていると"顔のレフ板。として顔の肌もキレイに見せくれる効果が！ 最新の一品を投入しない手はありません。

マッサージで
肌を引き上げて変える!

寒さで肌が凍える季節は、肌の微少循環がすこぶる悪くなる季節。血行が悪くなると、肌色はくすみ、肌は乾燥してこわばってしまいます。冬は毎日、固くなった肌を優しくほぐしてあげるマッサージをバスタイムに！ 最新の優秀なマッサージケアを使えば、ぎゅぎゅっとうるおい補給をしてくれる上、顔を上に上に引き上げて法令線や頬のたるみも強力にケア。丁寧に、肌を慈しむ時間を作り、愛情をかけ手をかけるほどに肌は応えてくれるのです。

から／これなくてはと思うほどア
ラサラの
ングオイル 50ml ¥5,
品）マッサージに最適の
ムが体温でとろけて
種限定版はマッサージングバーつき。
ージ ボー
シャルセッ
（12月16日発
クニフォフィアという花から採った100%
アな実。不足しがちな酸素を肌に送り込
らせる植物性酸素オイルやロディオラエ
を配合。美肌を力強くサポートします。プ
テージ マッサージ クリーム 50ml ¥16,8
パルファン・クリスチャン・ディオール）
取るときは固く肌にのばした瞬間にオイ
変わる溶剤バーム。リッチなうるおいを与
のにさらっとした感触。マッサージバー
0g スポンジミトン付き ¥3,990（RMK）

vimee.net
蝴蝶网
hudie.com

hudie.com

今月のJJ

ジェイ・ジェイ
1月号
好評発売中
定価650円(税込み)光文社

岡田将生さ
過ごすXm

トリンドル玲奈
WHITE LO

SCOOP! 梨花さん
Xmas限定ジュエリ

別冊付録 Folli Fo
ジュエリー&ウォッチBO

28ページ大特集

幸せオーラ全開でいこう!

12月は一年でいちばん「大人可愛い」が着たい

1 JJモデルのHAPPYオーラStyle
2 パーティはカジュアルMIXで脱・頑張りす
3 冬の「大人可愛い」は3大姫トレンドが主役!
4 恋のカケヒキ♥微糖BLAC

5曲のXmasソングに合わせて
ひなのちゃんのクリスマ

vimee.net

光文社文庫 好評既刊

蝴蝶网
hudie.com

『バッテリー』の著者が描く時代小説!

夜叉桜

あさのあつこ

江戸の町で女が次々と殺された。同心・信次郎が真相を追うと、女たちの哀しすぎる過去が浮かび上がった!

700円

シリーズ第一作

弥勒の月 闇を生きる男の強き眼差しが、同心・信次郎を事件に引き込んでいく。

600円

恋愛大好きですが、何か?

中園ミホ

「やまとなでしこ」「anego」「ハケンの品格」——人気脚本家の初エッセイ集!

540円

片耳うさぎ

大崎梢

優しい読後感が嬉しい、傑作ミステリー長編

人の子死して、うさぎはおどる——わらべ歌にこめた恨みとは? お屋敷の秘密に少女が迫る!

600円

恋愛迷子

小川内初枝

幸せな「今」から、一歩踏み出す勇気はありますか?

520円

スコーレNo.4

宮下奈都

女性は誰もが4つのスコーレ(学校)で自分の人生を変えられる。

600円

vinee.net

※定価はすべて税込みです

〒112-8011 東京都文京区音羽1-16-6 光文社 http://www.kobunsha.com

New Cosme Check List

新作コスメチェックリスト

2009 12 DECEMBER

撮影／SHINTARO
デザイン／神谷昌美
取材／高橋沙織

吉田　街は一気にクリスマスモードだよね。プレゼントとして喜ばれそうと思ったのが、アナ スイのリップパレット！　とにかく見た目も可愛いし、ピンク系やレッド系の他にラメゴールドカラーがついているのも嬉しいところ。

高木　持っているだけでHAPPYになれるパレットだから持ち歩きたい！　同じパレットだとシャネルのも優秀。1番使う頻度の高いブラウン系っていうのがツボを押さえてるよね。

高田　そうそう。アイブロウまでついているのは珍しいから本当に便利。買って損はないっていう鉄板アイテムかも。ところで最近、急速に冬の訪れを実感。時に気になるのはやっぱり乾燥だよね…。ロクシタンのハンドクリームは良かった。

吉田　これ、普段から愛用しているお気に入りアイテム。限定の花の香りのバージョンもとってもいい香りで癒されました！

高木　私も以前から愛用中。今回の中ではアカシアのほのかな香りが好き。あとレストジェノールの目元クリームが優秀！　滑らかなテクスチャーで、つけると奥まで浸透していくのが分かるの。

吉田　そうなの。濃厚なんだけれど、しっかりと浸透して、冬場の乾燥から守ってくれる感じが信頼できる。あとリサージのマッサージクリームもお気に入り。マッサージングバーがついてくるのが良かった。ツボを押したり、とても気持ち良く肌を上に持ち上げてくれそうな感じ。

高田　それにマッサージ後に洗い流さなくていいタイプだからやった後はパックしながら眠る感覚だった。朝には、プルプルになっていてしっとりとした感触の肌が待っていました！

高木　次の日に大切な用事がある時に使いたいアイテム。肌の明度も上がるし、ハリ感もUP。マッサージングバーで小顔効果も期待できそう！

吉田　クリーム自体もしっかり乾燥を防いでくれるのが素晴らしい。じゃあ今月はリサージに決定。マッサージングバー付きの初回限定スペシャルセットをGETして！

私たちが試しました

高木奈美さん
28歳・[illegible]様
「クリスマスコフレの発売にてこれから買おうか悩み中。コスメポーチのキラカワ候補。パールシャドウが可愛かったです」

高田奈美さん
[illegible]歳・[illegible]様
最近パーソナルジムに通い始めて、ストレッチしています。ストレッチした翌朝は目覚めが良いので続けていきたい習慣です」

吉田彩加さん
25歳・[illegible]様
「先日、初[illegible]の美容[illegible]をしていただいたフェイスライン[illegible]がびっくりするほど引き上げられました。この即効性はスゴイ！」

慧美网
vmee.net
蝴蝶网
hudie.com

今月の1位

12/16

肌に美容成分をたっぷりと注ぎこんでくれる
薬用マッサージクリーム
リサージ
リサージ ボーテ サーキュリペア マッサージ スペシャルセット
初回限定のスペシャルセットはマッサージングバー付きでお得。ビタミンC誘導体配合で美白効果も。コラーゲン成分が肌にハリを与えてくれます。（医薬部外品）75g￥10,500（リサージ）

12/26

大人気のハンドクリームに限定の「花シア」シリーズが登場！
ロクシタン シア ハンドクリーム
定番人気のシアバター配合ハンドクリーム。花のブレンドフレーバーを投入。（右から）ローズ、イランイラン、アカシア、プルメリ各30ml￥1,365（すべてロクシタン ジャポン

鮮やかな限定カラーラグジュアリーな大人の輝きを実現！
ソニア リキエル ネイルカラー L
「すごくパキッとした色味。特に008はラメがたくさん入っていて1度塗りでキレイに仕上がりました。流行の黒の洋服に映えます」（吉田）（上から）008、009、007各￥2,100（すべてソニア リキエル）

12/1

コラーゲン繊維のゆがみに働きかけて目元をリフトアップするアイクリーム
レストジェノール アイ フォーメーションストラテジー
コラーゲン繊維束のゆがみが目元の小ジワやたるみを引き起こしていることに着目して作られた美容液クリーム。皮膚に薄い膜を形成して、水分蒸発を防ぎます。15g￥4,200（B&Cラボラトリーズ）

12/5

12/3

お色直しもこんなキュートな鏡を見ながらならOK！いつでも艶リップをキープ
アナ スイ コスメティックス ハンドミラー リップカラー パレット
蓋部分にミラーがついています。専用リップブラッシュ付き。ピンク系2色、クリアベース、オレンジ、レッド系の5色入り。￥5,565（アナ スイ コスメティックス／限定発売）

流行の80'sにぴったりのロックなメタリックシャドウでパーリィアイに
ローラ メルシエ フォイルドアイカラー
「目元が一気に華やかに明るくなりました。上品な輝きなので使いやすかったです」（吉田）Ⓐ V.I.P.シルバーⒷV.I.P.ゴールド各￥2,940（ともにローラ メルシエ／限定発売）

12/1

可愛いボトルに釘付け！甘い香りで女度をUP
ジルスチュアート ナイトジュエル オード トワレ
「甘めで女性らしいベルガモットの香り。ダイアモンドジュエリーのような可愛いボトルを部屋に飾ってお姫様気分を味わっています」（高木）50ml￥7,350（ジルスチュアート ビューティ）

12/4

酵素マッサージ洗顔で内側から輝く透明肌を実現して！
suisai プレミオリティ クリアソープ
「マッサージしながら洗った後の肌感触が本当に気持ちいいです！　すっきりとした洗い上がりなのに、きちんと保湿されているのを感じることが出来ます」（高木）100g￥3,150（カネボウ化粧品）

12/16

アイブロウからアイライン・シャドウまで揃った*使える。限定パレット
シャネル レ ルガール ドゥ シャネル
ブラウンベースの目元が完成する実用性の高いアイパレット。アイブロウカラー2色、シャドウが3色、アイライナー1色の組合せ。￥8,400（シャネル／数量限定発売）

12/4

保湿しつつハリをアップしてくれる肌が引き締まる大人肌美容液
シュウ ウエムラ フィトブラック ファーミング エッセンス
「浸透が早くて肌に吸い込まれるように入っていく美容液。ベタつかないのが嬉しい。塗った瞬間からピンと肌が張るのを実感できます。」（高田）30ml￥9,975（シュウ ウエムラ）

12/1

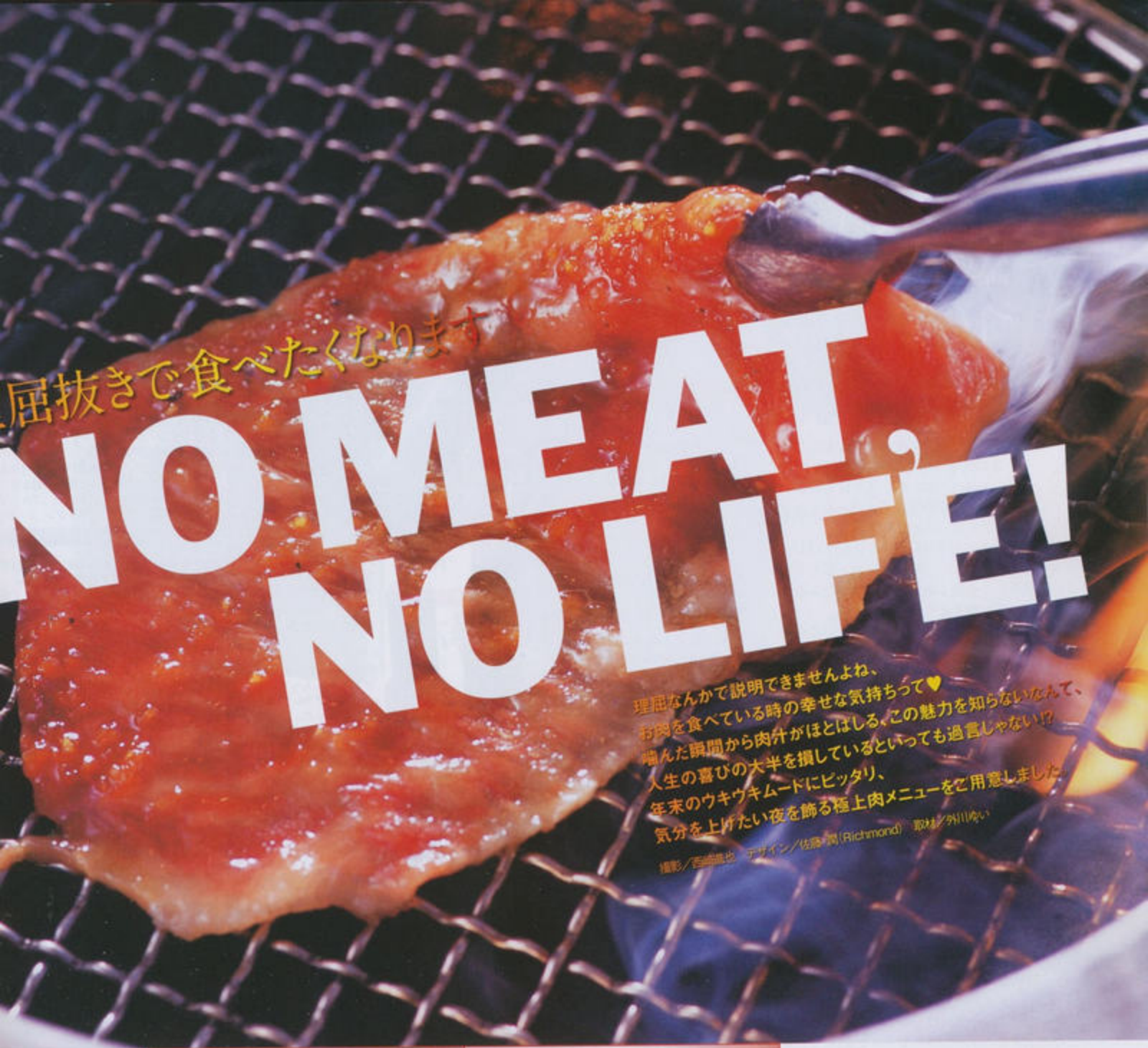

屈抜きで食べたくなります

NO MEAT, NO LIFE!

理屈なんかで説明できませんよね、
お肉を食べている時の幸せな気持ちって♥
噛んだ瞬間から肉汁がほとばしる、この魅力を知らないなんて、
人生の喜びの大半を損しているといっても過言じゃない!?
年末のウキウキムードにピッタリ、
気分を上げたい夜を飾る極上肉メニューをご用意しました。

撮影／西崎進也　デザイン／佐藤一洞(Richmond)　取材／外山ゆい

とも話題の新店で味わう
クオリティを誇る肉の数々

家の人気店「焼肉チャンピ
の3店舗目として、'09年10
にオープン。シックな店内
揃み入れると、お肉の熟成
供えてくれます。2階席は
りを一望できるガラス張り
気が伝わるオープンキッチ
り」「とうがらし」「らんぷ」
ん5ランクの希少部位を～
す。●東京都目黒区中目2-
ラアベックスタワー 1F・2
3-6412-8916　営〈月～土〉
LO24:30〈日・祝 7:00～
) 無休 http:// www.ebi
mpion.com/

ヤキニクチャンピオンナカメプラス

焼肉チャンピオン NAKAME+の 焼しゃぶサーロイン

「焼肉チャンピオンNAKAME+」だけのオリジナルメニュー。薄くスライスしたサーロインをジュウッという音がする程度にさっと炙って、おろしダレでいただきます。2枚¥2,800。

(右)店イチオシの希少部位は、細やかなサシのとろける食感。刺身で味わえるのは鮮度に自信があるからこそ。ザブトン刺¥1,400。(左)じっくりと3時間煮込んだ旨みたっぷりのスープをあっさりとした塩味で。ゴロリとしたテール肉がふたつも入っています。テールスープ¥950。

焼き肉

「肉」を食べたい日にはやっぱりまずは焼き肉! 絶品のひと皿を求めて指名食い!

買いつけは神戸牛をまるごと一頭!
希少部位も見逃せません

広いテーブル席や個室を揃える使い勝手のいい一軒。神戸牛を一頭買いすることで、多彩な部位がリーズナブルに提供されます。創意工夫を凝らしたサイドメニューもぜひ。●東京都渋谷区代々木1-31-15 第2宝山ビル1F ☎03-5304-7240 営(月～金)11:30～14:00、17:30～LO23:00 (土・日)17:00～LO23:00 無休 http://www.oztable.jp/

炭火焼 神戸牛 いく田の 特選カルビ

神戸より直送される、美しいサシがふんだんに入った霜降り肉。やさしい甘みが感じられる上質な脂は、もたれることがないので心置きなくおかわりできそうです。¥2,980。

しめにピッタリな6種の海鮮具材入りビビンバ。ウニソースをまわしかけて、熱々のうちに。ウニとサザエの塩石焼ビビンバ¥1,680。

銀座焼肉 うっしっしの イチボ

大迫力の長さ30cm超! おしりに近い部位で、きめ細かな赤身肉でありながらサシがしっかりと主張。ジューシーで上品な食感が魅力です。¥1,500～(写真は¥2,000)。

歯応えが特徴的なお肉は…ら2人前しかとれないレ…コチュジャンベースのタ…て。タンのユッケ¥1,800

3月に登場した隠れ家風の…早くも銀座の人気店の仲…

照明を落とした落ち着いた…左官塗りの壁の赤と、テー…椅子の黒の配色が印象的。…りと焼き肉が楽しめます。…サラダなどのサイドメニュ…実していて、ホルモンは…揃います。●東京都中央区…3-14 京橋AKビル B1 ☎0…4129 営17:00～翌3:00 …祝日 http://www.ussis…

肉付きのいい豚背骨を数時間煮込んだ濃厚スープが決め手の鍋。辛さは3段階から選べます。カムジャタン火鍋 Mサイズ¥3,000。

契約農家から取り寄せる…の野菜を特製ソースでい…す。とれたて生野菜"吉…ム。バーニャカウダー¥…

オシャレ店でカジュアルに楽しむ
最高級の宮崎牛!

モダンな造えの店内は、焼き肉店とは思えないオシャレな雰囲気。独自の仕入れルートにより、上質の宮崎牛が低価格で提供されます。「モンゴル民俗薬膳鍋」など、鍋料理も充実したラインナップ。●東京都渋谷区神宮前2-32-5 ニナハタビル B1 ☎03-5771-1188 営11:30～14:00、17:30～24:00 休休 http://tacous.com/

神宮前 TAOLU'Sの 宮崎牛上ロース

A5ランクの宮崎牛の中でも、きめ細やかな肉質を堪能できる生後32カ月までの処女牛を厳選。塩は、ミネラル分豊富な中国福建省産の天日塩「海燒」を使用しています。¥1,543。

肉匠 なか田 西麻布店の トロタン

タンの根元の、脂がのっている部分を贅沢な厚切りでいただく逸品。格子状に包丁を入れる、このお店ならではのひと手間で、コリコリとした食感が生まれます。¥3,675。

"焼き肉屋"の概念をく…高級感あふれる空間

深紅の絨毯のアプローチ…と、邸宅のようなゴージ…が広がります。世界中か…40種類の塩は、その日に…合わせて供されます。完…あり、特別な食事にも最…●東京都港区西麻布2-2…山ホームズ1F ☎03-54…営(月～金)18:00～LO23…祝)17:00～LO22:00 …http://www.fsa2001.com

ね…フワフワの仕上がりが病みつきに。
ずり…クニュクニュとした食感。
ぎ…心臓につながる管の部位。
…プリプリとした繊細な舌触り。
…じっくり焼いたうずらの玉子。
…食べ応えのある大振りサイズで。
うちん…濃厚な黄身とコクのある卵管。
1,890のコースより。

アオヤマ トリカシン
青山 とり花神の 串7本コース

まるまる一羽を食べ尽くせるほど多彩な串がオーダーできます

青山通りから路地に入った静かな一画にあるため、開店から1周年を迎える今も、知る人ぞ知る穴場店。脂に味わいのある千葉県産「水郷どり」を中心に厳選した鶏を使用。イラスト入りメニューに載るもののほか、不定期で入荷する希少部位を合わせると、約40種類の串が揃っています。●東京都港区北青山3-14-1 NETSU.BLDG 1F ☎03-3499-0810 ㊡17:30～LO23:00 ㊡日曜（祝日は不定休）

ヤキトリ エ ヴァン プーサン
Yakitori et vin Poussinの 焼き師おまかせ7本セット

ソムリエによるヤキトリ屋でワインが香るタレのひと串を

六本木ヒルズの脇に位置する店。カウンター席には清潔なワインレッドの椅子が並び、奥には個室も。ソムリエが手掛ける店のため、自慢のワインはおよそ60種類。赤ワインを加えたタレはこの店ならではの味わい。●東京都港区西麻布3-2-5 グリーンプラザアネックスノゾエビル1F ☎03-3405-0325 ㊡〈月～金〉18:00～LO翌2:00〈土〉18:00～LO22:00 ㊡日曜・祝日 http://www.vionys.com/poussin/

1. かしわ…鶏そのものの肉の味わいを。
2. みさき…オスに比べて弾力がある雛鳥の尾。
3. げんこつ…噛むほどに味わいが増す濃厚さ。
4. ふりそで…コクのある肉汁が豊富な部位。
5. 金針菜…百合科の一種の花のつぼみ。
6. レバー…とろりとした肉がロの中に広がります。
7. 手羽先…皮はパリッと中はジューシー！

すべて￥1,750のコースより。

トリタマ
池 酉玉の コース 串7本

な職人技で味わう
部位が感動的!
部位を出すことで名高いヤ
屋。黒塗りの外観が落ち着
囲気を醸し出します。店内
一枚板を敷いたカウンター
で、絶妙のタイミングで次
、ふっくらとした肉質が特
城県産「奥鶏」を使用。●
港区赤坂1-4-10 三鈴ビル
03-3560-6639 ㊡〈月～金〉
～13:30（月～金）18:00～
00〈土〉18:00～LO22:30
・祝日

ヤキトリ

1. ささみ…表面を軽く炙ったレアな状態で。
2. ぼんじり…脂の旨みを感じる雄鶏の尾。
3. せせり…噛めば噛むほど濃厚な肉汁が！
4. ズッキーニ…炙ることで甘みが増します。
5. レバー…絶妙な火加減でふんわりと。
6. はつ…コリコリ感と柔らかさのふたつの食感。
7. カン…心臓の付け根で、血管特有の歯応えが。

すべて￥1,890のコースより。

vimeo.net
hudie.com

ヘルシー&バリエーション豊かに楽しめる、毎日でも食べたいヤキトリ&鍋!

鍋

久太郎(キュウタロウ)のすき焼き

正統の京風すき焼きをジャズが流れる古民家調のお店で

どこか懐かしさを感じる築60年の一軒家は、2階の個室もオススメ(要予約)。本格的なすき焼きのほか、おでんざいや鴨鍋にも定評があります。料理を引き立てる器は店主・東谷昭龍さんの自作。●東京都港区元麻布3-10-12 ☎03-3408-1206 営18:00～LO翌2:00 無休 http://kyutaro.com/

A5ランクの上質の和牛と九条葱などを鍋に入れ、酒と醤油で作ったわりしたとざらめを回し入れる…食欲をかき立てる何とも言えない香りが立ち上ります。¥8,000のコースより。

四季火鍋 花椒庭(シキヒナベ カショウテイ)の四季火鍋

火鍋といえばの広尾を代表する美食レストラン

広尾駅そばの中国料理店。人気の火鍋は、まろやかな北京スープとピリッと辛い四川スープとが一度に楽しめる欲張りな味。肉は鹿児島の黒豚、ラム、岩手県産の牛から選択。●東京都港区南麻布5-15-25 広尾六幸館ビル2F ☎03-3441-3661 営(火～土)17:30～LO翌2:00 (日・祝)17:30～LO22:00 休月曜

青菜や黄ニラ、キノコなどの定番の具材のほか、季節野菜やフカヒレ餃子など多彩な内容。白は干し貝柱などの海鮮系、赤は朝鮮人参などの薬膳スープ。¥5,000のコースより。

よかろう門(ヨカロウモン) 赤坂店の特撰博多もつ鍋 よかろう門醤油味

ひと味違う大人のもつ鍋が味わえるこだわり店

赤坂の裏路地にたたずむ、本場・博多から直出した専門店。カウンター席で食べる鍋も格別です。煮込んでも身の崩れることのないもつに惚れ込むリピーター客も多数。●東京都港区赤坂8-12-14 1F ☎03-5414-3911 営11:30～13:30、17:00～LO23:00 無休 http://www.yokaroumon.jp/

鍋の底にはキャベツをしき、上には山盛りのニラ、薄切りのゴボウの食感をアクセントにしました。ベースの醤油は季節ごとに配合を変えるこだわりも。1人前¥1,430。

麻布旅館(アザブリョカン)の昭和豚のしゃぶしゃぶ

着物姿の女将がもてなす旅館のような一軒家

扉を開けると趣きある和の空間が広がります。極上の甘いコラーゲンをもつ"昭和豚"と稀少なお酒に舌鼓。1日2組限定の完全予約制。この贅沢にぜひ。●東京都港区西麻布2丁目 ☎080-4180-3856(～12/12、CLASSY.読者限定) 営19:00～24:00 休日曜・祝日 http://nishiazabu-tanomi.com/

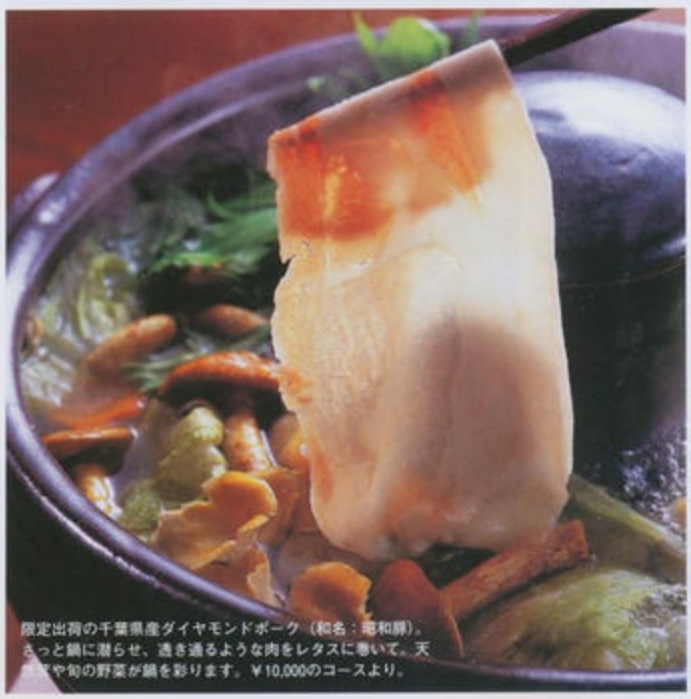

限定出荷の千葉県産ダイヤモンドポーク(和名:竜和豚)。さっと鍋に潜らせ、透き通るような肉をレタスに巻いて。天然や旬の野菜が鍋を彩ります。¥10,000のコースより。

蝴蝶网 hudie.com
慧美网 vimee.net

ワタシリュウテッパン タカコ

女流鉄板 Takakoの 特選和牛フィレ

厚さ3cm以上のフィレ肉は(100g)¥6,000〜。紅芯大根などの野菜を添えて。おすすめ野菜の盛り合わせと3種のお塩での食べ比べは¥2,600。塩は「あっちゃんの紅塩」「マグマ塩」「子宝温泉塩」。

あたたかみある接客で供される ガツンと迫力ある鉄板焼き

迷ってしまいそうな住宅街の奥で営まれる一軒家レストラン。女性シェフと女性スタッフがやさしくもてなしてくれます。肉の食べ応えにこだわり、ステーキはとにかく分厚くカット。食後は2階に上がり、シックなアンティークソファでお茶をいただけるのもこの店ならではの魅力です。●東京都渋谷区恵比寿4-13-2 ☎03-5792-4551 営〈月〜金〉18:00〜LO22:00〈土・祝〉17:00〜LO21:00 休日曜 http://www.teppan-takako.com/

鉄板焼き

ジェンマ ソウ

座 ラ・ジェンマ 蒼の ンス産ガチョウの アグラスカロッパ鉄板焼き

ース直送のフレッシュなフ ラをじっくりと鉄板で焼 茶樹茸やポルチーニに白 やアニスをベースにした メルソースで召し上がれ。 500〜のコースより。

きとイタリアンが たオンリーワンなお店

人中に位置するキュイジ 焼き、イタリアミラノ本 アンティカ オスマリア・ ボンテ。その経験を持つ佐 シェフが腕を振るいます。 に合わせる厳選ワイン 店の個性味のひとつ。●東 央区銀座5-7-19 銀声フォ 9F ☎0 -357 -319 ~LO14:00 完全予約、 LO22:00 不定休

サンキュウ

燦糺の 黒毛和牛サーロインステーキ

銘柄は問わず、その時に最高の状態のA5ランク黒毛和牛を厳選。熟練した職人が、丁寧に焼き上げます。塩胡椒、おろしポン酢、マスタード醤油で。100g ¥3,900〜。写真は200g。

肩肘張らずに楽しめる できたての鉄板料理

六本木から西麻布に向かう途中にあるしっぽりとした和風鉄板焼き店。カウンター、お座敷、個室があり、シチュエーションによって使い分けられます。関西風のお好み焼きや焼きそばも人気の料理。10月には大阪店がオープン。●東京都港区西麻布3-1-18 ☎03-5771-6201 営〈月〜土〉18:00〜LO翌4:00〈日〉17:00〜LO23:00 無休 http://www.39jap.com/

hudie.com

ハンバーグ

bois bois（ボワボワ）の 自家製煮込みハンバーグ

厚みのあるストウブ鍋で、ビールを使ってじっくりと煮込むハンバーグ。上にのせられたチーズがとろけ、きのこやインゲンがちりばめられた濃厚なソースとよく絡み合います。￥890。

フランス生まれのストウブ鍋で目の前に運ばれる熱々メニュー

'09年7月にオープン。"ストウブ鍋。を使った煮込みやグリル料理などがメニューに揃うビストロ。ウエディングの2次会にも利用される愛らしい店内は、ついつい長居してしまう心地よさが。●東京都港区東新橋1-8-2 カレッタ汐留B2 ☎03-5537-5646 営〈月～土〉11:30～LO14:00、〈月～金〉17:30～LO22:00 〈土〉17:00～LO22:00 〈日・祝〉11:00～LO14:00、17:00～LO21:00 無休

MANHATTAN GRILL（マンハッタングリル） SOMETHING'S FISHY MALIBU VODKA&MOJITO BARの 山形牛100%ハンバーグステーキ フォアグラ添え

シンプルなデミグラスソースが肉自体の旨さを強調します。さつま芋や舞茸、京都の甘長唐辛子など旬の素揚げを添えて。昼夜注文できる看板メニュー。セットはパン付き。￥2,940。

話題の新スポットの中でも最高に豪快なひと皿を!

9月に誕生した「丸の内ブリックスクエア」に店を構える洋食グリル。焼き肉屋を展開する店が手掛けるとあって、最高ランクの山形牛を惜しみなくハンバーグに。大きなフォアグラものって、申し分のない満足度。●東京都千代田区丸の内2-6-1 丸の内ブリックスクエアB1 ☎03-5222-5552 営11:00～15:00、14:30～18:00、17:00～LO22:00 無休

BAR酒場（バーサカバ）の 名物ハンバーグステーキ 馬スジ

ヘルシーな馬スジを6時煮込んだ、とろりとした が決め手。ワインのお供です合挽き肉にサイコロを加え、食感でも楽しまンバーグです。200g ¥

多彩なお酒はもちろん、お客をHAPPYにするA

本格的なバーの酒、ワインを完備する大人のバーで ら、多彩な居酒屋的酒肴 リとした洋食系料理を目 るお客も多いとか。肉料 気が、この手作りハンバ

●東京都南青山7-13-13 ル2F ☎03-3499-5004 18:00～LO翌5:30（金・土 LO翌6:30（日）18:00～L 無休 http://www.bar-s

慧美网 vimee.net

かと一緒より楽しい時間があります

「1人で遊べる」ってカッコいい!

この年齢になると、仕事があるから友達とスケジュール合わせるのひとつが、もう大変だし、いざ集まってもなかなか本心はさらけ出せなかったり……。今回登場する5人の読者は、それぞれ1人で趣味を楽しめる〝群れない女〟たち。見た目にカッコいいだけでなく、持ってる世界が広いから、とっても魅力的なんです!

撮影/牧田健太郎
ヘアメーク/石川雄宇(六本木美容室)
デザイン/大森利弘(RE inc)
取材/大谷鶴子
撮影協力/Velours

1人の方が大自然と仲良くなれるんです

これまでにもさまざまな趣味を嗜んできた南條さんが、今年に入って夢中になっているのが海釣り。毎週末訪れるほど八ハマってます。

「都会にいると土日は無性に自然に触れたくなります。釣り船は乗り合いが普通で、確かに周りは年配の男性が多くて、女性の1人は珍しいかも」

きっかけは友人の誘いでした。初心者でも馴染みやすいアジやキスの投げ釣りから始めて、今回は電動リールを使って鯛の大物を狙います。取材の前日もカワハギ釣りのため金沢八景の漁港を訪れたばかり。思い立った次の日には海へ。フットワークよく動けるのも〝群れない女〟のメリットです。そこまで夢中になれる魅力って?

「長年続けてきた乗馬で陸の自然を満喫したので、海に出るのが憧れでした。ぼかぼか陽気のなか潮風にあたっていると、スッと体が軽やかになります。釣りの合間を縫ってデッキに寝そべって小説を読んでしまったことも(笑)」

一番初めに乗ったときは船酔いもひどく、綺麗な空にも気づく余裕がなかったという南條さんもここにきて、いろんな感覚を楽しめる余裕もでてきました。雄大な自然は心を癒やしてくれる一方で、刺激的な面もあるそう。

「馬もそうですが、釣りも生き物相手なので反応が予測できないんです。一気に食いついてくる魚もいれば、餌をつついてからバクッと銜える用心深い魚もいたり。海の中にいる魚の姿を手探りで想像しながら竿がグンッと水面に引きずりこまれる瞬間は、まさにアドレナリン噴出状態です(笑)」

釣った後はさばいて食べられる〝ご褒美〟があるのも釣りの醍醐味。自分で釣った魚は格別の味とか。

「回を重ねることに腕を上げている彼女が今狙っているのはオーダーの釣り竿だそう。

「竿作りの名人がいると聞いていずれは…と思っています。お酒落

船上でも都会的なスポーティスタイルは守ります。A:SLYのミリタリーコートは厚手で保温性も抜群。B:すらっと美脚に見せてくれるスリムなレインブーツはビームスで購入したダフナの「WINNER」。アディダス×ステラマッカートニーのコラボスウェットをブーツイン。

南條千尋さん(25歳)

アパレルデザイナー。剣道、書道、華月流華道と和の趣味に精通。読書家で、最近好んで読むのはボードレールと三島由紀夫の作品。好きなブランドはマーク ジェイコブス、ステラマッカートニー。

慧美网
www.hmei.net
蝴蝶网
www.hudie.com

蝴蝶网
hudie.com

1人の方が
本能のままに体に向きあえるんです

馬場あゆみさん（30歳）

国際、セリーヌやディオールなどエレガントなスタイルの服を愛する一方、趣味はドライブという男前な一面も。ヨガはハタヨガ、アシュタンガヨガなどあらゆる種類をマスターする。

長年続けてきたヨガからさらに本格的にインナーマッスルを鍛えたいと思っていたところ、ショーで目にした空中パフォーマンス「エアリアル」に魅せられネットで検索。偶然ヒットしたポールダンスが目に留まりました。

「はじめは単にダンサーが棒を使って踊るというイメージしか持っていなかったんですけど。スタジオで先生のデモを見たら考えがらりと変わりました。実はアクロバティックで激しい競技だったんです。パワフルな動きでコアの筋肉が鍛えられ、かつ女性の体をしなやかに美しく見せる、まさに最高のスポーツなんだなって」

パフォーマンスは、彼女の女性らしい雰囲気からは想像もつかないほど生き生きと野性味にあふれ、まさに媚びない女の姿そのもの。そしてもうひとつ、彼女には1人で楽しむ時間があります。

「週末は都内をクルマで走るんですが、走馬灯のように考えが次から次へと浮かびます。人と一緒にいるとどこかで〝○○な自分でいなきゃ〟と考える。1人になるとその緊張から解放され、穏やかな時間を過ごせます。運転が静ならポールダンスは動。同じ充実した1人の時間でも、帰宅後の気分はまるで違います」

異なる1人時間を上手に使い分ける楽しみがそこにはあります。新しく趣味に加えたポールダンスは基本的動作をマスターし、いよいよ面白くなってきたところだとか。

「ポーズをほかの人と比べることもありません。完全に〝私〟に没頭できるやすやすの動きを意識しながら、体の中に潜んでいた健康美が目ざめる瞬間があるんです。女性らしい気持ちになれるからアクセサリーはつけません。筋肉が大きいこともあって今回の取材する私にダンサー仲間から贈られたのは、まさに名言！

国際的ステージで
氏主宰のポールダ
赤坂「Art Flow
41-8998）で馬場
ミキさん。日本にお
ンサーの先駆け的
ル経験を生かした
ングに定評がある。

足を絡ませて回る
クロバティックな
スだからアサヤで
ことも。柔らか
ーのニーハイブー
はファッション性の
ならず足を保護
役目も。

美网
vmeet.net

1人の方が
素敵な出会いが増えるんです

人の温かみに触れられるから
1人旅はやめられないんです

近藤和葉さん（24歳）

アパレルCEO兼デザイナー。大学在学中、ミスワールド2006日本代表に選出される。モデル経験を経て今年10月にランジェリーブランド「Honey Hearts」を設立。グランドハイアット東京のバー「マデュロ」やビルボードライブ東京、ブルーノートにもお酒と生ライブを楽しみに1人で出没。

アクティブな旅をいっそう想い出深いものにしてくれる小物たち。A：キヤノンの一眼レフカメラでは現地の人々の生活の様子を中心にパチリ　B：初めての1人旅はスペインとフランス。帰国後は撮った写真とパンフレットを挟み込み、オリジナルのスクラベルブックを。C：タイルや建造物のアートブックはスペインで購入。建築に興味のある彼女ならではのセレクトです。D：夜、ホテルに戻ったら持ってきたノートPCで、現地で撮った写真をその日のうちにブログにアップします。「市場のお母さんの笑顔があまりに優しくて。思わず何枚も撮ってしまいました（笑）」

「建築や歴史ある町並みを見るのが好きなんです」と語る近藤さん。大学時代のヨーロッパ1人旅をきっかけに、今は週末を利用して気軽にアジア各国を旅しています。1年前はシンガポール、去年の暮れには韓国、そして最近ではベトナムへ。フランス統治下時代の面影が今も残るゴシック調の建物を見つけては、趣味の一眼レフカメラに収めました。なにより刺激的だったのが、ハノイ最大の市場。初めて見る魚や色鮮やかな野菜を売る人々の笑顔をパチリ。

「現地の人々との出会いがあるから1人旅は全然寂しくないんです。レストランで出会った女のコとは今もFacebookで連絡を取り合い、今ではかけがえのない友人です」

そんな行動派の彼女にとって、きままな1人旅の最大の魅力って？

「アジアは人々の笑顔も柔らかくて、開放的な気分になれます。悩みを抱えていても帰る頃にはすっかり忘れていたり。そんなパワーを貰える

頻繁に通う韓国では
可愛くてプチプラな
ものを探し歩いてます

長谷川若奈さん（29歳）

大手アパレル勤務を経て実店舗ブランドを2店舗、MOVE Uni placard事業部ディレクターに就任。安可愛いアイテムをクラスアップさせてみせる着こなしの達人。休日は5歳になる愛犬のフレンチブルドッグをつれて三宿のカフェでのんびりと過ごすのが楽しみとか。

韓国では可愛いチープアイテムを中心に購入します。左の写真で着ているミニワンピース、パンプスも東大門市場で買ったもの。「パンプスは2,000円、ワンピースは3,000円と破格のプライスに興奮の連続です！」A：ミニマルなGジャンはスタッズ付きを。「韓国の服は大体小さめですね」　B：ロックな雰囲気のチープTシャツもGET。「安いのに着ていて素材感が気持ちいい」C：「アクセも安いのでまとめ買いします！」　D：トレンドのビッグクラッチもまとめ買いが鉄則。E：東大門市場にある鯛焼き屋さんで買物に疲れたらアンコものをパクリ！

韓国へは半年に一度のペースで、しかも1人で訪れることがほとんどの長谷川さん。最初に1人で飛行機に乗ってしまえば、意外にもそのハードルは低かったそうです。毎回ショッピングの目的を絞り込む彼女にとっての最大の魅力は、何といってもファストファッション顔負けの韓国の価格設定。

「明け方5時まで開いている店もあるので、まさに不夜城です。タクシーも初乗り200円と安く、シヨップをハシゴするのに便利」

土曜の午前便で成田を出発し、夕方前には街へと繰り出します。思うままにテンポよく買物ができるのは1人旅ならでは。歩き疲れたらトッポギとビールで屋台を満喫。東大門市場には日が暮れるとネオンがともり、人々の熱気と店から流れるクラブさながらの大音量のBGMにテンションも急上昇。

「深夜、普通にデパートで買物ができる楽しみは日本じゃ考えられません。今回もハイな気分でついつい買いすぎちゃいました（笑）」

慧美网
vimee.net
蝴蝶网
hudie.com

1人の方が欲張りに夜を楽しめるんです

柴田結以さん（30歳）

医師。大学時代は体育会テニス部に所属。食情報に詳しく、雑誌で情報を仕入れてはリサーチを欠かさない行動派。よく訪れるセレクトショップはドゥーズィエム クラスとアメリカンラグ シー。

青山一丁目から骨董通りにかけて面白いお店がりります。［Blue Stone］（☎03-5485-0818）けの店のひとつ。「エントランスが開放的なのでも入りやすいんです」

パイル地のもこもこブルゾンに合わせたのはデニUGGのファーブーツ。A：バッグは引めがけできるを。「ストラップが長すぎるとこいでいる途中で前ちてきて邪魔なので、ジャストレングスなものを選す」。アメリカンラグ シーで購入。B：コーデュロボーイフレンドタイプのパンツもヘビロテアイテム。足元はペタンコ靴でこぎやすく、「ヒールがNGの事でもただのフラットな靴じゃつまらないので、ムーのモカシンを選びました」

仕事を思い浮かべてしまう日曜の夜とは違います。そんな特別な夜を満喫すべく、愛車にロードバイクを購入した柴田さん。夜遊びのエリアも格段に広がったとか。

「当直が入ることもあれば、一週間のうちに溜まった休用を日曜にこなさなきゃいけないこともあって、土曜日が本当の意味でお休みなんです。だから早く寝てしまうのが惜しい気がして、タクシーで六本木へ飲みに行ったりしてたんですが、医局の先輩に話したら、『もったいない！』って、ピアノキのロードバイクを勧められたんです」

路地裏の一人でも寛げるカウンターの店、オープンエアのビストロなど、電車やクルマでは見逃していた店も発見できるようになったのは、自転車ならではの特権。するすると人の間を縫って、速く、軽快に走れる自転車は、都会暮らしの強い味方なんです。本格的なロードバイクだから長時間のライディングも快適で、自宅のある新宿から、近くは神楽坂のカウンター和食、広尾や六本木界隈の雰囲気のいい店にも軽々と足をのばせるように。

「女性一人って、はじめは尻込みしてたんですが、外国人が一人カウ

慧美网
Vimee.net
蝴蝶网
hudie.com

30

30代ってどうですか？

明るい日差しが気持ちいい松倉クリニック。眼下に広がる表参道の景色も美しい。「私の患者さんは、私と同世代の方が多いんですね。アラフォー世代になったこともあり、これからは私自身もアンチエイジングを意識していきたいと思っています」

hudie.com
慧美网
vimee.net

／山本光男(SUPER CONTINENTAL)　ヘアメーク／村上和久(bads)
イリング／志葉則行　デザイン／土屋正人　取材・文／駿河良美

蝴蝶网
hudie.com

上／「バロン オークラ」は、西川先生御用達のワインダイニング＆シガーバー。中国料理とフレンチの両方が味わえるのも魅力です。バロン オークラ●12月13日にはワイン＆クリスマスコンサートを開催。／東京都港区虎ノ門2-10-4 ホテルオークラ別館12階 ☎03-3224-7109 営18:00〜翌1:00（月〜土）、18:00〜22:00（日・祝） 右／婚約指輪は仏の老舗ブランド「メレリオ・ディ・メレー」のもの。

レールの上を走っていました

父が開業医だったので、子供の頃から医者になるものとして育てられました。他に職業を選ぶ自由はなかったですね。専業主婦だった母も「職業婦人になりなさい」と口癖のように言っていて、それには男女区別のない免許のある仕事がいちばんいいと私に語っていました。そのための時間とお金はたっぷりかけられましたね。母の30代、40代は私の教育のためにあったようなもの。大変だったと思います。私が医者になったとき「自分の仕事は終わった」と言っていましたから。

それでも高校の進路選択のとき、文系に進みたいと言ったこともありました。そうしたら、「経済封鎖をする。お金は一切出さない」と言われて——。医者になるなら海外旅行にも行かせるし、外車でも何でも買ってやると言われ、だったらそのほうがいいなって。他になりたいものもなかったし、深く考えずレールの上を走っていました。医大とはいえ、学生時代には医者になるという自覚もまだまだなく、普段は普通の女子大生。試験前は大変でしたけど、バブルを引きずっていた時代ス日本になったのは、大学6年生のとき。学生時代の最後の思い出にという気持ちに加え、「医大生にだって可愛いコがいるのよ！」って思いもあったから。医大生って男はすごくモテるけど、女は全然モテないんですよ。でも勉強だけじゃないのよって言いたかったし、ハッキリした順位や冠が欲しかった。

医師 西川史子さんの答え

いちばん苦しかった時代

国家試験に受かった後は、研修医として大学の医局に入りました。その2年間は忙しかったですね。「女としてどうなの？」と思いつつ、家にも帰れず、下着を送ってもらうような生活。お給料は5万円で、そこから医局費と駐車場代が引かれる。バイトもしたことがなかったので、24歳になって働くということをやっと知りました。いっぱい怒られましたしね。今まで男の人に怒られることも、勉強以外で我慢することもなかったのに（笑）。

研修の期間を終えたときには、私は医者に向いているんだろうかと悩みました。実はその頃、大学時代から付き合っていた医者の彼との結婚を考えていたんです。でも私の我が強かったのか、私だって忙しい、私だって同じことをやっていると、お互いに張り合ってしまった。新米の医者同士ぶつかってしまい、結婚はなくなりました。

20代後半は、いろんなことを考える時期でした。新卒で商社などの大企業に就職した同年代の友人たちも、このままいても事務しかできないからと違う道に進んだり…。「エクスプレス」というTBSの朝の報道番組で、健康コーナーを担当するようになったのもその頃。28歳のときです。当時は今より女医が少なく、「この人みたいになりたい」という理想像も目標もなかったんですね。そのなかで自分にしかできないことを考えたとき、医療ジャーナリスト的な仕事もやってみたかった。でもそのためには今後どうすればいいのかわからない。それに30歳を前にして、そろそろ結婚も考えなきゃいけない。お付き合いしている人はいたけれど、結婚の話になるとどうも踏み切れないんですね。人に愛される責任を考えると、相手にも人生がありますから先がないなら別れなきゃと思ってしまう。当時の私は、傍目には楽しそうだったと思いますよ。20代でモテていましたし、毎晩パーティみたいだったし。でも空虚でした。その空虚感を埋めるために遊んでいました。「踊るようして…。でも心の内では本当に悩んでいたから、もし若くなれたとしてもあの頃には戻りたくないですね。

32歳で美容皮膚医療に出あい進むべき道をやっと見つける

30歳になったときは、30歳という年齢よりこれからどうなるのかという不安感が強かった。目標が見つからないから、どこに向かって頑張っていいのかわからない。ベクトルが定まっていないから、何をどう努力していいのかわからない。美容皮膚医療に出あうまでは、先が見えない不安でいっぱいでした。

美容皮膚医療という概念は、ここ10年以内にできたもの。アンチエイジングという概念もありませんでした。それを日本に持ち込んだ松倉院長に出会ったのは、32歳のとき。松倉院長のもとで仕事がしたくて、履歴書を持って飛び込みでクリニックを訪ね、最初は無給で勉強に通うことになりました。8カ月くらい経ったとき、たまたま院長が不在になる時期があり、それをきっかけに患者さんを受け持つようになりました。

私はもともと化粧も好きだし、キレイになることに興味がある。32歳になって、女であることがプラスになる医者像がやっと見つかりました。それまでの私は不安で不安で、もし何かアドバイスされても心に響かなかったと思うんです。でも今思えば、誰もが迷ったり苦しんだりするけれど、それが一生続くわけじゃない。仕事後からは変わっていられるから大丈夫なんですよね。あのとき苦しまなければ、その先もなかったと思います。

美容皮膚医療は新しい分野なので、これからもしっかり勉強を続けていきたい。自分自身もアンチエイジングを考える年齢になってきたので、患者さんに「先生はどんなことやっているんですか？」って聞かれるように、私自身も若さを保ちたいですね。

タレント業は趣味。本業に迷いがなくなったから楽しめる

タレント業は趣味です。最初は、医者としての出演依頼ばかりでした。松倉クリニックに入った時期は勉強に集中したかったので、テレビの仕事を1年間ストップもしていましたし。その後、クイズブームの頃からかな、文化人チームとしてクイズ番組に出演し、それ以降、情報番組やバラエティ番組にも出演するようになりました。ここ3年は、病院とタレント業で休みもなく駆け抜けた感じです。

そういうなかで、松倉院長はずっと私を守ってくれました。以前は今よりもっと毒を吐いていたので、「あんな人を雇っているなんて」とか相当言われていたらしいんですね。今になって教えてくれますが、当時は何もおっしゃらなかった。テレビに出ているのは知っていて雇ったわけだから、承知のうえと思ってくださっていたみたいですね。院長は恩人です。私が悩んでいたとき、進むべき道筋を作ってもらえた。美容皮膚医療を一生の仕事にしようと思えたのは、松倉院長のおかげです。今、タレント業を趣味として楽しめるのも、本業に迷いがなくなったから。

毒舌キャラは、思ったことを素直に言ったら、それがいいと求められて。冷めた目で発言していたら、もっとやってと言われたんですね。もちろん性格的にも批判的な面は持っていますよ。でも私がテレビの世界で生き残ろうとしていたら、毒は吐いてないと思います。好感度を上げたいとかCMが欲しいとか思わないし、嫌われてもいいと思うからできたこと。私は医者なんだから、病院に戻ればいい。患者さんには理解していただけていて、「もっと毒吐いて来なさいよ」と言ってもらえるんです。そのおかげもあって、病院ではより努力できるようになりましたね。

彼との出会いは37歳。人として女性として豊かになりたいと思う

「結婚相手は年収4千万円」と言ったのは、実は松倉院長なんですよ。私は3千万円でいいと言ったんですが(笑)、院長は税金やら何やらいろいろ計算して「3千万円では君の生

渕川先生は、特にアルコール肝クリトックス注射の実績が評判です。
松倉クリニック&メディカルスパ
●美容医療のパイオニアと言われるクリニック。アンチエイジングに定評があり、美容皮膚科だけでなく総合的な美容医療が受けられます。
／東京都渋谷区神宮前4-11-6 表参道千代田ビル9F ☎03-5414-3600
http://c-matsukura.com

医者としてタレントとして駆け抜けてきたけれどこれからは彼と一緒の人生も楽しみたいと思う

結婚する彼はいくら稼いでいるのかも知らないし、今まで付き合った人たちと違って医者でもありません。でも一緒にいて楽しかったんですね。彼に対しては、結婚することに迷いもなかった。忙しすぎて弱っていたのかもしれないですね(笑)。精神的にも肉体的にも疲れていて、安心感とか頼れる人が欲しかったのかも。今まではひたすら走ってきたけれど、人間ってひた走りできるのは3年くらい。無我夢中で頑張らなければならないときもありますが、今の私には体力的にもう無理。これからは家に帰って寝るだけの毎日じゃなく、プライベートも楽しみながら、人生が豊かになるような仕事の仕方、人との付き合い方をしたい。私、毎日外食で3年間、包丁を握ってなかったんですよ。常に焦っていてなんだかキリキリしていて…。「もうちょっと人として、女性として豊かになりたい」。そう思うようになったりが、37歳の夏。彼と出

美容皮膚医療という自分の核が決まってなかった頃は、派手に遊んでいても彼がいても、心から楽しめなかった。恋愛でも、相手のために何かを与えようという余裕がなかった。「誰が私を幸せにしてくれるの？」って自分のことばかりで、誰かを幸せにしてあげようなんて気持ちはありませんでした。でも今、結婚を前にして思います。夫婦になって、私がいることでその人の人生を良くしてあげたいと思うこと。私も大事にしてもらっているけれど、彼を大事にしようと思うこと。家族が増えることも今はうれしい。向こうのご両親と私の両親を含めて6人で会うときは、あったかい気持ちになりますね。以前なら考えられなかったけど、料理も作り始めたし、彼には期待しているからケンカもするし、彼が車で出かけると事故を心配するし…。普通の女になっちゃいましたね。

彼は私のことが大好きなんですよ(笑)。付

7時にプロポーズしてくれたり、ロマンチックなことをしてくれる。デートのときは迎えに来てくれたり、旅行に行けば何物を持ってくれたり、いい年をした私を女のコ気分にしてくれる。…得難い人ですよね。だからこそ、より優しくしたいと思います。

これからは太陽な彼と一緒にゆっくり歩いていきたい

32歳以降は充実していました。忙しかったときは結婚なんてしなくてもいいと思っていたし毎日がすごいし、このままいけたらそれでもいいと思っていたけど、何らないうちに疲れていたんでしょうね。でもたくさん仕事をいただけたことやいろんな経験をさせてもらったことは、有り難かったなと思います。何ひとつ無駄なことはなかったですね。

ここからはゆっくりいきたいですね～。40代に向けてもうちょっと人生を楽しみたいし、

蝴蝶
hudie.com

慧美网
vimee.net

〈P.265、P.267〉ドレス￥52,500/バッグ￥50,400(ともにCLASS roberto cavalli／IZA)

にしかわあやこ　'71年4月5日生まれ　神奈川県出身　血液型B型　聖マリアンナ医科大学医学部卒●大学在学中に'96年「ミス日本」を受賞。松倉クリニックで勤務医として働きながら、各メディアで活躍中。現在、「サンデー・ジャポン」(TBS系)、「ホンネの殿堂!!」(フジテレビ系)、「またまたゴチャ・まぜっ」(MBSラジオ)などにレギュラー出演している。

生活も変わってきました。家に花を飾ったり、バスグッズやアロマに凝ったり。主婦業もできる範囲でやりたいと思っています。せっかく一緒に歩いてくれる人ができたので、その

ら断わっていた同窓会にも、今は行くようにしています。みんな私の結婚を喜んでくれているし、同級生って心地いいですね。学生時代は視野も狭くて人と自分を比べていたり

齢と彼のおかげかな。すっかりエッジが取れて、丸くなっちゃいました(笑)。

お式と披露宴は来春を予定しています。今は結婚準備中です。ウエディングにあれやこ

ものにしたい。オーソドックスで伝統的な普通の披露宴ができればいいと思っています。昔ながらのお式で、あったかい気持ちになってもらえれば幸せですね。

撮影／山口宏之　ヘアメーク／宮前 誠　スタイリング／上井大輔
デザイン／副島かおる　取材／濱口眞夕子

塚本高史

Takashi Tsukamoto

心温まる映画を通して
家族の大切さを思い出して欲しい

'88年より続く通算22作の国民的人気シリーズ『釣りバカ日誌』が遂に今回でファイナルを迎えます。大自然が広がる北海道を舞台に、西田敏行さんと三國連太郎さんが演じるおなじみコンビの爆笑と感動のストーリーで、塚本さんは恋人との結婚問題に直面する牧場の跡取り息子・俊介役を演じています。「今回ゲストとして初めてこのシリーズに出演しましたが、現場は長年やってきた家族みたいな雰囲気で、共演者やスタッフの映画作りの意識が非常に高く、楽しく演じられました。ロケ地は牡蠣の産地で有名な北海道・厚岸町だったので、ロケ中は牡蠣ばかり食べていました(笑)。一番印象に残っているのは、西田さん演じるハマちゃんと二人でカヌーに乗って釣りに行くシーン。釣りは映画『釣りキチ三平』のときに特訓したので今回は特に練習していないのですが、カヌーははじめてで相当練習しました。僕が後ろに乗っているんですが、カヌーって実は後ろが舵をとらなくてはいけないので、大変なんです。この作品はアドリブが多いみたいに思われていますが、実際はそんなでもないです。でも、演技のやりとりのなかで、台本にない合の手みたいな雰囲気があり、それが映画を面白くしているんだと思います」。仕事より趣味を優先させる、西田さん演じるハマちゃん。「出世してまで仕事に生きようとはせず、仕事と趣味・遊びを両立させるハマちゃんに共感しますね。仕事と遊びをはっきり区別するのではなく、仕事も遊びの感覚でうまく共存できたらいいなと思います。でも、基本、僕はアウトドア派じゃなくひきこもり(笑)。休みの日は、家で家族と過ごすのが好きです」。今までの『釣りバカ日誌』になじみのない人もいると思いますが、CLASSY.読者にお勧めのポイントは？「この作品は20代の結婚と家族の問題が描かれ、そこにハマちゃんが絡んでくるのが見所。離れて暮らしているひとは家族を思い出し、改めて家族っていいなって思ってもらえます。心の底から笑って、温かい気持ちになって欲しいですね」

PROFILE

'82年10月7日、東京都生まれ。A型。'97年TVドラマ「亀有愛」でデビュー。'00年映画「バトル・ロワイアル」、「木更津キャッツアイ」などで個性的なキャラクターを好演し注目を集め、以後数々の映画やドラマ、CMなどで活躍。現在、宮藤官九郎脚本作品映画「なくもんか」(全国東宝系)が公開中。

INFORMATION

「釣りバカ日誌20 ファイナル」

22年間続く国民的人気シリーズ「釣りバカ日誌」がついに完結。最終回にふさわしい豪華キャスト。監督：朝原雄三　出演：西田敏行、三國連太郎、浅田美代子、松坂慶子、吹石一恵、塚本高史ほか。製作・配給：松竹株式会社 12月26日(土)全国お正月ロードショー。

蝴蝶网
hudie.com
V慧美网
vimee.net

hudie.com

bride
千香子さん(28歳)
大学コミュニティ福祉
学業後、ポーラに入社。
は宣伝部のPR担当と
しい日々を送ってい
趣味はヨガ。

bridegroom
小野 仁さん(28歳)
日本大学法学部卒業後、電
機メーカーに就職。現在は
公共系システムの営業を担
当。趣味は学生の頃から続
けているダンス。

1. 正式な結納ではせず、両家でのお食事会を「目白クラブ」で開催しました。2. 披露宴での私と彼のセッション写真。ドレスは「Dress Black」のもの。3. 披露宴は八芳園の「白麻館」で行いました。庭園がすごく綺麗だったことと、貸し切りで場所を独占できるところが決め手でした。和装をして潤縁から入場したのがとてもいい思い出です。4. 交際中に彼のダンスイベントへ遊びに行った時のもの。5. ヘッドドレスは、母が結婚式でつけた帽子をリメークしたものです。

結婚してから

Newly Married Couple
Wedding Story

STORY 02 プロポーズ～結婚式

6周年記念日にシェラトン都ホテルでサプライズ・プロポーズ!

合って6年目の記念日デートの時にプロポーズされました。彼にとってはまだ早いのかな?と思っていたので、まさかこの日にプロポーズをするとは夢にも思っていなくて、最初は状況がよく飲み込めませんでした。指輪を出されてもピンとこなくて、彼の「結婚しよう」の言葉で初めてプロポーズに気付いたんです。私が「28歳までに結婚したい!」と言っていたのもちゃんと覚えてくれていたんだと気づき、嬉しかったです。私の実家へ結婚の挨拶に来た時に、手が震えるほど緊張している姿を見て、いつもとは違う真剣さに驚きつつも、「この人なら信頼できる」と安心したのを覚えています。結婚式ではゲストへのサプライズとして、私のサックスに合わせて、彼がダンスパフォーマンスをお披露目しました。サックスは、式の3ヶ月前から仕事後にカラオケBOXに行って猛練習。式の前日まで2人で一生懸命練習したこともいい思い出です。これがまさに初の夫婦共同作業でした(笑)」(妻)

「学生時代から、忙しい時や大変な時など、人生の節目となるような重要な時期に支えてきてくれた彼女と結婚したいと思い、プロポーズは決行する1年前から考えていました。エンゲージリングは半年前から探しました。当日は渡す時に、気付いたら彼女が半分寝ている…なんてオチもありましたが、驚きながらも喜んでくれて嬉しかったです。式は当日流す映像に力を入れました。「人がしないようなプロポーズをしよう」と思い、渋谷のスクランブル交差点のど真ん中で「ちか、結婚しよう!」と書かれた白い旗を掲げ撮影しました。最高に恥ずかしかったけど、当日ゲストにウケたので良かったです。また、付き合ったきっかけがダンスイベントだったこともあり、彼女の大好きなEXILEのライブ映像との合成で、ダンスを踊ったことも楽しい思い出です」(夫)

STORY 01 出会い～交際

7年間楽しい思い出を共有して積み重ねてきました

「大学生の時に友人の紹介で出会いました。第一印象は彼がダンサーということもあって、チャラいイメージ(笑)。でも、その後ダンスイベントに誘われ、見に行ったのをきっかけによく電話をする仲になりました。それから食事に誘われて、数回デートを重ねた後、告白されて付き合うことに。その後7年間付き合うことになるわけですが、実は3年目の時に一度別れもありました。しばらく距離を置きましたが、彼から再度付き合って欲しいと告白され交際再開、現在に至ります。大変な仕事が終わったご褒美として沖縄旅行を企画してくれたり、誕生日や記念日に必ずメッセージカードをくれたりする彼の優しさをいつも感じています」(妻)「僕の誕生日に、サプライズで友達をたくさん集めてお祝いしてくれたことがあり、色々準備してくれていたのがとても嬉しかったです。また、能登半島に彼女を含めた友人とサバイバル旅行に行ったのが思い出に残っています。ガスもない家に泊まり、話を持って素潜りで魚を探したり、火を焚いて五右衛門風呂に入ったりしました。彼女の第一印象は可愛くて大人しい子だな～というものでしたが、こんな一風変わった旅行も心底楽しんでくれる意外性があり、とにかく一緒にいて楽しいので失いたくない存在だと思ったことが結婚の決め手でした」(夫)

STORY 03 結婚してから

どこに出掛けても一緒に帰れるのが何よりの喜びです

[illegible]の実家の中間地点でもあり、都心に近い利便性の良さ今の賃貸マンションを選びました。ダークブラウンベー落ち着いた雰囲気にしています。[illegible]始めたばかりなので、週末はインテリアショップやホームセンターって、家のものを揃えに行くことが多いですね。新居ではお互いの親が来て、色々手伝ってもらい助かりました家事と仕事の両立の大変さを実感して、実家に居たときのありがたみを改めて感じます。夜中に2人で洗濯物をたり、休日は一緒に掃除したり…と、彼も積極的に家事ってくれるので、本当に助かっています。また、ヨガのインストラクターの資格を持っているので、月に1～2度、表参道の教室で講師をしています。彼がたまに、参加してくれることもあり、新FC始め、ゴルフは、彼と一緒にコースデビューできるように現在特訓中です」(妻)「二人とも基本的に土日休みなので、休日は一緒に過ごすことが多いです。この間のハロウィンは彼女の会社のメンバーを招待してホームパーティを開きました。彼女が作ったサーモンの押し寿司がとても美味しかったです。普段は和食中心の料理を作ってくれます。週末は料理屋で多趣味な彼女に刺激を受けつつ、いつまでも何でも楽しめる家庭にしていきたいです」(夫)

1. 付き合って1周年記念にディズニーシーに行き、プロポーズをしました。2. 結納はせず、お互いの実家近くの食事会で両家の顔合わせを。3. 新婚旅行はニューカレドニアへ7泊8日で行き、離島のイルデパン島に3泊。残りを本島で過ごしました。何も考えずにゆっくりできる時間を過ごせたのがよかったと思います。4. 森に囲まれた教会で挙式。

Bridegroom
本全浩太さん(26歳)
岐阜大学大学院工学部卒業後、メーカーに就職。現在に至ります。趣味はブラックバス釣りとゴルフ。賢い事は書道。

Bride
本全利枝さん(30歳)
愛知大学経営学部卒業後、2度の転職を経て、現在は金融関係に勤務。趣味はスノーボード。2人の共通趣味はゴルフ。

新婚カップルに聞く

結婚するまで

STORY 02 プロポーズ〜結婚式

出会って1年後にプロポーズ! 結婚は自然の流れでした

「実は一度別れた後、戻るんだったら結婚かな、という気持ちがお互いの中で自然と芽生えていました。それに、彼が「絶対に幸せにするから結婚して欲しい」と何度も言ってくれたこともあり、気持ちが結婚へと向って行きました。彼と一緒なら、きっと幸せになれるという確信が強まって行ったんですね。そうして流れが自然にできたこともあって、プロポーズらしいプロポーズがないまま、話が進んでいたのですが、彼が「まだきちんとしていないから、1年記念の時にするね」と言ってくれ、ディズニーシーで正式にプロポーズしてくれました。結婚式は、友人のリゾート結婚式が良かったこともあって、軽井沢で挙げました。2人とも、少人数でアットホームにやりたい、という同じ意識があったので、お互いの家族と親しい友人のみを招待して行いました。式の後は、ホテルブレストンコート内のレストランで会食。その後は皆でホテルに宿泊して楽しみました。挙式では、極度の緊張でリハーサルの段階で貧血になってしまった手が震えて結婚証明書の署名が上手く書けませんでした。ただ、そんな中でも森の中の教会なので、木々の緑が本当に美しくて素敵だったのはと思い出に残っています」(妻)「ディズニーシーでのプロポーズは、するとしたものだったので、「いつするの?」と待ち構えられている感じがして逆に緊張しました。結局、お昼ご飯の段階で指輪を渡して、「結婚しよう」プロポーズしました。結婚式では、教会で返事をした時の彼女の声が今までいたこともないような可愛らしい声だったのが印象的でした(笑)。緊張したみたいなのですが。当日は、僕自身も想像以上に感動しました。森の中ったこともあって環境が素晴らしかったのと、教会のチャペルではなく、の教会でやれたのが嬉しかったですね」(夫)

STORY 01 出会いから交際

一時期の別れがお互いを思いやる気持ちを強くしてくれました

「会社の同僚に誘われて、2対2でゴハンを食べに行ったのがはじまりでした。第一印象は若いなと思いましたが、週明けにデートに誘われ、三重県のなばなの里にあるイルミネーションを見に行きました。彼には言っていませんでしたが、実はその頃失恋したばかりで、落ち込んでいた私。このままデートを続けていくべきか迷っていたのですが、職場の先輩の「そんなに悩まなくても付き合ってみたら?ダメだったら、それは、その時」という言葉に吹っ切れたんです。彼の優しさに惹かれていたこともあり、3度目のデートの時の彼の告白を受けて付き合いました」(妻)「彼女の第一印象はきれいなお姉さん。2対2の食事に行く前は年齢差が気になっていたのですが、会ってみたら全く気になりませんでした。その後デートを重ねていくうちに、彼女といると居心地がいいなと思い、告白して付き合うことに。ただ、実は付き合って3ヶ月くらいの時に彼女が趣味であるスノーボードで不在になることが増え、気持ちのすれ違いから、ライフスタイルの違いを感じて1度別れたんです。でも、彼女が一緒に過ごす時間を増やしたり、僕自身も束縛を控えるという、お互いの歩み寄りで1カ月後には復縁。元に戻ってから、立山黒部アルペンルートに見に行った紅葉は最高に綺麗でした」(夫)

STORY 03 結婚してから

思いやりを持つ心を忘れずに明るい家庭を築きたいです

「お互いの実家から車で5分以内のところに新居を決めました。今まで実家暮らしだったので、料理はお手伝い程度だったのですが、やってみれば案外作れるものだと実感しています(笑)。仕事の帰りに携帯のレシピサイトをチェックしてメニューを決めています。週に1〜2回は外食。お互いの実家に行く時は、ご飯をご馳走になってきます。お義母さんとはメールをしたり、野菜を買いに行ったりしています。週末のうち1日は、平日にできない家事をまとめてやっています。残りの1日は大体、買い物に行ったりとのんびりと2人で過ごしたりすることが多いですね。時には彼と彼の会社の人とゴルフに行くこともあります。結婚して、寂しさや不安くなったのは大きかったです。これからも明るく楽しい家を維持していきたいな、と思っています」(妻)「生活の権は彼女に任せています。明るい性格なので、仕事で疲帰っても、彼女に会うと元気になれるのは、結婚して良たことですね。彼女の作る料理で美味しいのが、味噌汁りに作ってくれる玉子スープです。実家では食べたことい味だったのでハマっています。ケンカをしたら必ず寝には仲直りが2人の間の約束事。いつまでも仲良しな夫ありたいです」(夫)

撮影/山口宏之　デザイン/ピカデリー　取材/高橋沙織

hudie.com

『ゼロ、ハチ、ゼロ、ナナ。』

著者インタビュー

辻村深月

29歳の作家が描き切った同世代女子の抱える現実とせつない思い

Tsujimura Mizuki

撮影／大西暢明　取材／堀江奈子　デザイン／深谷鉱夫

東京でマスコミの仕事に就き、幸せな結婚も手にしたみずほと、地方で両親と暮らす独身OLのチエミ。対照的な幼なじみ2人の人生が、ある殺人事件をきっかけに交錯する「ゼロ、ハチ、ゼロ、ナナ。」で描かれるのは、結婚や仕事、家族など、さまざまな面で岐路に立たされる30歳前後の「女子」たちの、リアルな息苦しさや焦り。自身も29歳の辻村深月さんをこの物語に向かわせたのは、昨年まで地方でOLをしながら小説を書いていた経験の中で抱いたある疑問。一連の「負け犬」ブームの中で、その元となった酒井順子さんの著書では、都会の自立した独身女性を肯定するニュアンスを含んでいたはずの「負け犬」という言葉が、いつしか独身女性に対する蔑称と誤解され、それに地方の女性たちが漠然と傷つく、という状況を見てきたそう。

「本来の『負け犬』という言葉から取りこぼされてしまっている、地方で事務服を着ている私たちの名前は何なんだろう。それを探したいと思いました」

経済的にも親元に「パラサイト」することが不可避で、自立するには結婚しかないという状況の中、合コンに参加する切実さ。一番の味方であると同時に、乗り越えなければならない仮想敵にもなる母親という存在。都会と地方の格差、女子間のモテ格差、母娘問題。「地方負け犬」の息苦しさを掘り下げることは、すべてを掘り下げる作業でした。

「自分が見つけたかった答えが、だんだん苦しみながらも見えてきた。デトックス作業みたいな感じでしたね。それもエステで優雅に毒出しするんじゃなくて、インフルエンザで寝込んで治しきったような（笑）、すっきりした状態に行き着くことができたかなと満足しています」

合コン仲間の女子たちの間に生まれる暗黙のヒエラルキーやルールなど「女子コミュニティについて深くまで潜っていけたのも、思わぬ副産物でした」。

自宅で母親が刺殺された直後から失踪しているチエミと、彼女を追うみずほ。チエミはなぜ姿を消したのか。疎遠になっていたはずの彼女をみずほが追う理由は何か。仕掛けられた謎に導かれ、タイトルの意味が明らかになるラストにたどりついたとき、あたたかい涙がこみあげてきます。エンターテインメント小説だからこそ可能な方法で、この年代の女性たちが抱える現実を描き切った一冊です。

「地方で事務服を着ていた身として、『地方負け犬』というテーマについて書くからには、私以上には誰にも書いてほしくなかった。小説を書くうえでそんな気持ちになったのは初めてです。いまは書き終えることができてほっとしています」

つじむら・みづき●1980年生まれ。千葉大学教育学部卒業。2004年に「冷たい校舎の時は止まる」でメフィスト賞を受賞しデビュー。著書に「子どもたちは夜と遊ぶ」「凍りのくじら」「ぼくのメジャースプーン」「スロウハイツの神様」「太陽の坐

講談社　¥1,680

「週末、森で」

なんとなく田舎暮らしを始めた綿貫家の早川さんと、彼女のもとを「週末」ごとに訪ねてくる、2人の女友達。おしゃべりしながら森をてくてく歩くだけで、仕事や人間関係で疲れた心が、少しだけ元気になる。素朴な味わいの絵と淡々とした語り口が、いつしかじんわり心にしみてくる四コマ漫画。（蔦田ミリ著　幻冬舎　¥1,260）

「天に堕ちる」

盗んだ高価な服で出張ホストと遊ぶ女、男子中学生への特別な思いを封印しようともがく養護教諭…追っかけていたアイドルの平凡な「別の顔」を見てしまった女子高生。大切な人をつなぎとめるための行動で、自分自身を破滅させていく男…。天を目指しながら深い闇へと堕ちていく10人の物語。（唯川恵著　小学館　¥1,470）

「雨月物語」

江戸に生きた代の文人・上田秋成の怪異小説集『雨月物語』を、ホラー小説の名手が女の情念を色濃く注ぎ入れて大胆に再構築。最後院の亡霊と出会う西行法師、白蛇の化身である女につきまとわれる男…。異界の者と、この世で深い業にからめられた者との妖しい交わり。怖ろしくも美しい9つの物語。（岩井志麻子著　光文社　¥1,575）

蝴蝶网
hudie.com

CINEMA

こんにちは！　今回から映画紹介をさせていただきますLiCoです。この、私にとって夢のような連載で、素敵な作品と裏話を交えて、楽しくわかりやすくお伝えしますので、よろしくお願い致します！

夢のようといえば、今まで沢山の海外取材に行かせていただいたなかで一番印象に残っているのは〝夢のような会社〟「ピクサー」です。この会社は一歩入った瞬間から別世界。さまざまなキャラクターが笑顔で出迎えてくれて、大きなホールには絵や人形が飾ってあります。さらにオフィスに入ってビックリ！個人個人のオフィスが人形の家みたいになっていて、しかもそれぞれ異なるデザイン。まるで小さな町並みです。そしてなんてったって社員みんなが笑顔とパワーに溢れています！

そう、この会社で何より有名なのは、社員みんなでゼロからアイデアを出し合い、ストーリーとなる画を描き出し、それらを壁に貼って、自ら行うプレゼン。キャラクターの声はもちろん演技をしながら行われますので、みんなが〝役者〟って感覚。『トイ・ストーリー』では動く玩具で笑わせ、『ファインディング・ニモ』では海のリアルな映像で驚かせ、今回の『カールじいさんの空飛ぶ家』では、頑固な3頭身のじいさんが泣かせます！

〝この家〟で奥さんと出会って、愛を誓って、夢を見て、年をとって、そしてある日独りぼっちになったカールじいさんは、大きな冒険に出る決心をします。思い出の詰まった〝この家〟と。

旅の途中で出会うキャラクターがとてもキュートで笑えて癒やされますし、カールじいさんと奥さんの思い出に涙が頬を流れます。いくつになっても新しい冒険はできる。勇気を持って自分の人生を素敵な思い出いっぱいにしよう！　そんな風に優しくなれる、心温まる一本です。

それに負けないくらいあったかな気持ちになれるのは、ジャニーズJr.森本慎太郎くんの初出演映画『スノープリンス』。初々しくて可愛いったらありゃしない！　香川照之さん、檀れいさん、浅野忠信さんの演技も相変わらず素晴らしい！　心に残る台詞と時代背景のこだわりがキラリと輝き、初恋の思い出に寄り添える、可愛い作品です。

うって変わってディザスター映画の『2012』。映像のリアルさと迫力が凄すぎて、席でなかなかジッとできなかった。突っ込みどころありだけど、飛んで来るものを避けたりと、焦ってしまいました。こういった作品で気になるのは、結末ですよね。これが妙にリアルだから、地球の事を改めて考えてしまう…。お好みの一本を選んでね！

©DISNEY/PIXAR

『カールじいさんの空飛ぶ家』

カップルで観たい温かい一本！

『モンスターズ・インク』、『ファインディング・ニモ』、そして『ウォーリー』と、常に数多くの驚きと感動を贈り続けてきたディズニー・ピクサーから、記念すべき10作目にして、初めて人間を主人公にした物語が誕生。世界一大切な妻を失ったカールじいさんは、その悲しみを乗り越えるため、思いもよらない一人旅へと出発する。無数の色とりどりな風船をつけた家とともに大空へ飛び立ったじいさんの旅の行方は…。最愛の人との別れとその悲しみからの再生を描いたハートウォーミングな一作。12月5日（土）、全国ロードショー。

『2012』

ジッと観ていられないほどの迫力！

古代マヤ文明の暦が告げる世界終末の日を、圧倒的なスケールと驚異の映像で描いた一作。2012年、太陽の活動が活発化し、強い放射線によって地殻変動が起こる。大地は裂け、陸が海に呑み込まれていく…。地球はいったいどうなってしまうのか。未曾有の大震災の行く末は!?　丸の内ルーブル他全国にて公開中。

配給：ソニー・ピクチャーズ エンタテインメント

『スノープリンス　禁じられた恋のメロディ』

思わず応援したくなる初恋！

『東京タワー』の松岡錠司監督×『おくりびと』の小山薫堂脚本により完成された、日本版「フランダースの犬」ともいえる一作。両親を亡くし、祖父と愛犬ラビと慎ましく暮らす草太。純粋さを胸に秘めつつ、厳しくも温かな日々を送る草太だったが…。http://www.snowprince.jp　12月12日（土）、全国ロードショー。

©2009映画「スノープリンス」製作委員会

LiLiCo

“30代ってどうですか？”に登場させていただいたけでも自慢だったのに！連載頂戴します！ブラッド・ピットの髪のビーズが気になって仕方ない今日この頃の私。今年はスターとの交遊話もお楽しみに！

vimee.ne

蝴蝶网
hudie.com

一青 窈

"ちっちゃな幸せに気づく"ことを教えてくれる、新しい「歌謡曲」

撮影／佐伯好典　ヘアメーク／池田慎二（mod's hair）　スタイリング／森島あさみ　デザイン／深谷則夫

『うんと幸せ』は〝新歌謡（進化窈）〟というテーマのシングル三部作の第二弾。一青さん自ら、この曲を〝両親への最後の手紙〟と位置つけています。

「私も含めて、これぐらいの年齢になるとみんな結婚したり子供を産んだり、〝幸せになりたい〟って言葉をよく言うようになるんですよね。だけど「幸せになる為に生きる」のではなくて、ちっちゃな幸せに気づいていくことが生きていくことなんじゃないかって考えるようになって。ちょうどこの曲を作っていた頃、知人が自殺してしまったり、躁鬱で友達が悩んだりしていたので、自分の想いを歌で届けてきたつもりがこんなに身近な人に届いていなかったんだ、と思ったら愕然としてしまって、私自身凄く低迷していた時期だったんです。でも生きていればみんな伸び縮みってありますよね。〝私、大切？生きてて欲しい？〟って人に確かめるんじゃなくて、自分自身で立ち上がっていかなきゃいけない。その後押しになるといいなと思って書いたのが、直接のきっかけです。亡き人へ向けて歌うのではなく、今、目の前にいる人のために歌いたいって思うようになったのはこの3、4年くらいかな。これまでは、両親を早くに亡くしたので両親に対する思いや後悔を歌詞に込めることが多かったんですが、今はその知人や友達のこともあって、新聞に〝さよならは、一青窈〟という広告を出すことによって、自分に示しをつけたっていう部分もあります。両親に対する思いや今までの歌への思いは変わらないんだけど、自分自身〝ちゃんと今に向かって歌っていこう〟っていう意味が強かったです」

〝新歌謡（進化窈）〟とは？

「阿久悠さんの歌詞に代表されるような、感情移入できたり、なりきれる歌が少ないな、と思って。懐メロってことではなく、色んな生き方があっていいんだ！って笑い飛ばせたり、みんなの気持ちをうまく切り取って楽しいものを作り上げたい。3部作と言っても根底に流れるものは変わらないですし、続けていく事で〝こいつ本気だな〟って思ってくれるんじゃないかな（笑）。次のアルバムで面白い、楽しいって感じてもらえたら凄くいいなと、思ってます」

ひととよう●'76年、東京都生まれ。台湾人の父と日本人の母の間に生まれ、幼少期を台北で過ごす。'02年のデビュー曲「もらい泣き」の大ヒット以来、独自の世界観を持つ楽曲で幅広い層の支持を集めている。今夏展開された「さようなら、一青窈」という散文詩の新聞全面広告も話題に。12/16には東京フィルハーモニー交響楽団とのスペシャルライブが！　詳しくはwww.hitotoyo.ne.jpまで。

ブラウス¥16,800（WR／WR代官山）中に着たワンピース¥7,140（803／MIDWEST）ネックレス¥26,250（daughter of eve）リング¥11,340（STEFANIE JEWELS）（ともにRay BEAMS DAIKANYAMA）カーディガン／一青さん私物

『うんと幸せ』

一青 窈

フォーライフ ミュージック
¥1,200
●〝新歌謡（進化窈）〟三部作の第二弾シングル。映画「私の中のあなた」のイメージソングに起用されたタイトル曲ほか、新しい歌謡曲の形を体現した、聴き応え十分の全3曲。初回限定盤のみポエトリーリーディング「prologue 2」を収録。

マイ・アメリカン・ドリーム

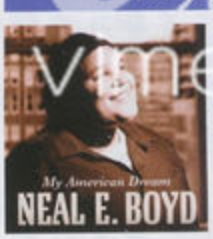

ニール・E・ボイド

ユニバーサル　¥2,500
●アメリカ版「スター誕生」番組の一つで優勝し、賞金100万ドルを獲得。保険の営業マンから一躍スターダムに躍り出たニールのデビュー作は、「誰も寝てはならぬ」を始め新旧の名曲を詰め込んだハズレなしの内容。ルックス同様、優しく豊かな歌声が聴く者を温かく包み込みます。

『レベリューション』

ピットブル

ソニーミュージック　¥2,100
●人気映画シリーズ「ワイルドスピード」でのフィーチャーでもおなじみのピットブル。キューバ系移民2世というルーツと、生まれ育ったマイアミカルチャーを融合させたバイリンガル性とテンションの高さで、パーティー・ラッパーの代表格に。誰にも負けないノリのよさがいい！

『ストロング』

アレステッド・ディヴェロップメント

エイベックス　¥2,300
●オーガニック系ヒップホップと言えば、やっぱりこのグループ。社会的な内容やスピリチュアルなメッセージを重くならずに、明るく楽しく上質な音の世界で伝えてくれるスピーチ節は健在。恒例となった日本での年末カウントダウンライブを今年も開催、是非この新作で予習して。

ムダ毛のない、ハッピーライフはじまる！

剃るのとも抜くのとも明らかに違う
家庭用レーザー脱毛器トリアだからできる

TRIABEAUTY

カミソリで剃ったあとのようにチクチクしない、抜いたあとの
に毛穴が目立たない。なめらかでつるつるの美しい仕上
効果が長持ちするのがトリアの人気の秘密。今から始め
春先にはムダ毛知らずのすべすべボディも夢じゃないかも

効果が長持ち
長年ムダ毛に悩んできましたが、今では毛深いことを
せず思う存分おしゃれを楽しんでます。(20歳・学生)

美しい仕上がり
以前はカミソリ負けで肌がボロボロでした。毛が徐
減ってきたので毎日剃る必要がなくなり、肌もきれい
(28歳・モデル)

サロンよりお得
サロンに通う費用や時間、手間を考えると断然、お得。
(35歳・教師)

自分のペースで OK
トリアなら自分のペースで好きなときにお手入れできる
とても助かります。(31歳・ライター)

自宅で手軽に
人には見せたくない部分のムダ毛処理が、自宅で自
できる事が良かったです。(38歳・主婦)

V慧美网
vimee.net

今だけ
¥20,000
OFF

0120-917-380
TRIABeauty.co.jp　http://m.TRIABeauty.co.jp
トリア・ビューティ・ジャパン株式会社

応募期間 2009/11/28～12/13
抽選で1名様にTRIAをプレゼント！
応募の詳細はこちら
TRIABeauty.co.jp/classy1

2009年4月にアイ・エピはトリアに進化し

hudie.com

第三回

舟を編む

作：三浦しをん　イラストレーション：雲田はるこ

Miura Shion
1976年東京生まれ。2000年「格闘する者に○」でデビュー。2006年「まほろ駅前多田便利軒」で直木賞を受賞。近刊に「神去なあなあ日常」「風が強く吹いている」が公開中。

●あらすじ　玄武書房営業部に勤める馬締光也は、辞書編集部の荒木公平（定年間近）から熱烈な勧誘を受け、異動することに。トンチンカンな性格ゆえ、営業部ではうだつのあがらなかった馬締だが、新天地では、松本先生や同い年の西岡からも温かく歓迎された。新しい辞書『大渡海』の編纂に向けて船出をした辞書編集部で馬締は――

◆　◆　◆

だれもいない自室に向かって、馬締光也は「ただいま」と言った。

重い鞄を畳に置き、木枠の窓を開ける。

「まどの～、したには～」

流れているのは神田川ではなく細い用水路だったが、馬締はいつもの癖で歌った。後楽園遊園地の観覧車が、夕暮れに遠く浮かんでいる。

なんだか疲れた。

電気もつけず、六畳一間の部屋の真ん中に寝ころぶ。辞書編集部に異動し、そろそろ三カ月になろうというのに、まだ慣れることができない。勤務時間は基本的に朝九時から夕方六時までで、終業後の接待もない。営業部にいたころに比べれば、格段に楽なはずだ。にもかかわらず、疲れる。

今日は、わざわざ遠まわりして地下鉄を乗り継ぎ、神保町の玄武書房から、春日にある下宿まで帰ってきた。軽々と歩ける距離なのだが、電車の乗客がエスカレーターを利用する様子を眺めたかラッシュには少し早い時間だったせいか、お年寄りや主婦ばかりが目についた。やはり会社員じゃないと、駅のエスカレーターに慣れていないからだめだ。もたつき、無秩序になってしまって、馬締の求める整然とした美が出現しない。

ふいに、腹に重みとぬくもりを感じた。顔だけ上げて確認したら、やはりトラさんだ。馬締が帰宅して窓を開けると、トラさんは必ず挨拶にやってくる。

「夕飯を作らなきゃなあ」

食材がなんにもない。買い物に行く気力もない。俺はカップラーメンでいいけれど、トラさんは……。

「ニボシでいいかな」

頭を撫でてやりながら尋ねる。トラさんはぐるぐると喉を鳴らし、短めの太い尻尾で馬締の脇腹をはたいた。ちょっと痛いし、圧迫された腹が苦しい。トラさん、大きくなったな、と思う。

春日の下宿「早雲荘」に住んで、もう十年近くが経つ。最初は大学に入学したてだった馬締も、いまや四捨五入したら三十歳だ。雨に濡れて心細げに鳴いていたトラさんも、立派すぎる体格のトラ猫になった。木造二階建ての早雲荘だけが、歳月を経ても変わらず、静かな住宅街のなかにある。これ以上変わりようがないほど、古びているからかもしれない。

トラさんを腹に載せたまま、蛍光灯の紐を引いた。寝そべっていても明かりをつけたり消したり馬締はそれを、「無精紐」と呼んでいた。紐のさきには、金色の鈴がついている。軽く揺らすと、気を惹かれたトラさんがやっと腹から下りてくれた。その隙に立ちあがる。

明るくなった室内が目に入り、馬締はため息をついた。改めて見ると、かなり殺風景だ。衣類や日用雑貨は、一切合切を押入に収めてあるので、家具といえば窓際に置いた小さな文机ひとつ。壁面はすべて書棚で覆われている。それでもあふれた本が、畳のあちこちに積まれ、一部はなだれを起こしている。

実は、馬締の蔵書は自室のみならず、早雲荘の一階にある部屋を軒並み占拠しているのだった。

近ごろでは、下宿ははやらない。枝から離れて降りそそぐ紅葉のごとき勢いで空き部屋が増え、早雲荘の下宿人は、いまやとうとう馬締だけだ。それをいいことに、馬締は隣の部屋、そのまた隣の部屋へとせっせと本を運び入れた。しまいには本の侵攻に負け、大家のタケおばあさんすらも、一階の階段脇の部屋から二階へ移り住む事態となった。

タケおばあさんはひとがいいので、

「みっちゃんが天井まで本を積むおかげで、早雲荘はたくさん柱が立ってるようなもんだよ。地震が来ても安心だ」

と、快く二階への引っ越しに応じてくれた。柱の重みで、早雲荘は土台から崩壊しそうなのだが、馬締もタケおばあさんも、細かいことはあまり気にしない。大家のタケおばあさんが催促せず、店子も図抜けてぼんやりしているものだから、結局、馬締は一部屋ぶんの家賃しか払っていない。

こうして、馬締は一階の全室を本で埋めつくし、タケおばあさんは二階の全室を使って悠々と、早雲荘で暮らしているのだった。

もし、部屋がいくばくかでも、そこに住むものの内心を表すのだとしたら。俺は言葉を溜めこむばかりで使いこなせない、埃っぽい無味乾燥人間ということになる。

馬締は押入から、「ヌッポロ一番　しょうゆ味」を一袋取りだした。近所のディスカウントショップで箱売りされていた、格安だが偽物臭のするインスタントラーメンだ。袋の説明書きは、「五百リッターの水は沸点まで到達します」「投入した麺をほぐすがよい」「卵、ネギ、ハムなどお好みです」なんでも多いと思うが、文章から真剣さが伝わるので馬締は気に入り、ここのところ「ヌッポロ一番」を頻繁に食べている。

袋をぶらさげ、建て付けの悪いドアを開けて、共用の台所へ向かう。トラさんもついてきた。板張りの床は、歩くたび、船底みたいに重い軋みを上げる。

流しの下の戸棚をかきまわし、トラさんのニボシを探しているところへ、二階から声がかかった。

「みっちゃん、帰ってたのかい」

「はい。さきほど帰りました」

振り仰ぐと、二階の廊下から階段へ身を乗りだすようにして、タケおばあさんが顔を覗かせている。

「煮物を作りすぎちゃったんだよ。これから夕飯だから、よかったらみっちゃんも食べていって」

「ありがとうございます。では、お相伴にあずかることにします」

ラーメンとニボシの袋を両手にぶらさげ、階段を上る。トラさんもついてきた。

タケおばあさんの居間は、階段を上ってすぐの六畳間だ。隣の部屋は寝室、そのまた隣の部屋は客間として利用している。とはいえ、タケおばあさんを訪ねてくるひとは、ほとんどいない。客間はほぼ物置と化していた。

便所は各階にあるが、共用の台所や風呂、洗濯機置き場がないぶん、二階のほうがややこぢんまりしている。そのかわり、窓の外に見晴らしのいい物干し場が設けられていた。ベランダやバルコニーと言えればいいのだが、木製で塗装もされていない、手すりのついた資の台のようなもので、どうがんばって形容しても物干し場だろう。

「お邪魔します」

スリッパを脱ぎ、タケおばあさんの居間に上がった馬締は、そこで足を止めた。窓越しに見える物干し場には、スズメと団子が並べられていた。

そうか、今日は中秋の名月だ。俺が環境の変化に戸惑っているだけでなく、季節は着実に移ろっていたらしい。

馬締の手からニボシを少し食べたトラさんが、まだ見えぬ月に向かって一声鳴いた。窓を細く開けてやると、物干し場へするり出ていく。

タケおばあさんにうながされるまま、馬締は小さな卓袱台に向かって正座した。卓上には、ほう

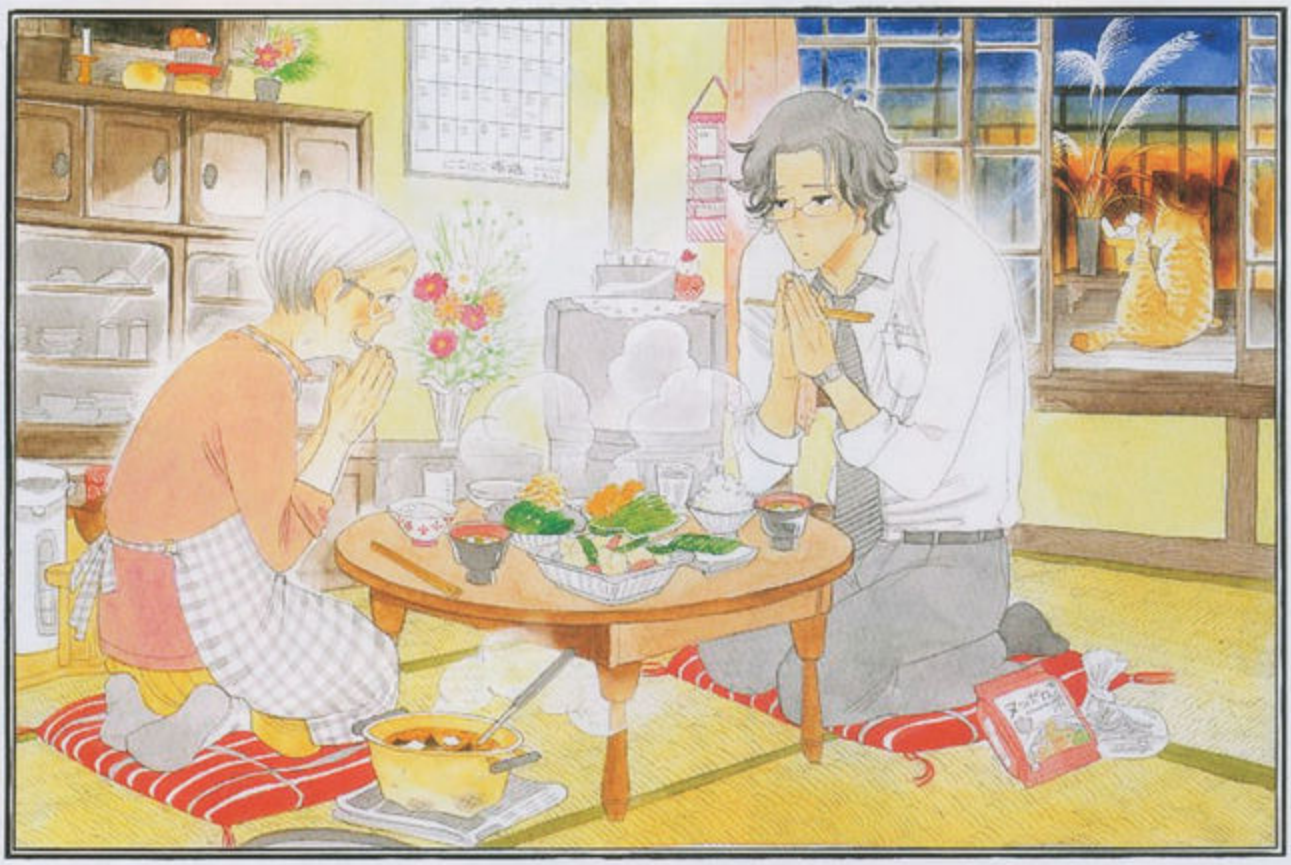

「こういうのもあるよ」
タケおばあさんは、肉屋で買ったらしきコロッケも卓袱台に載せた。「若いひとは、煮物だけじゃものたりないだろう」
そう言いながら、新聞紙を敷いた鍋から豆腐のみそ汁をよそってくれる。ついで、茶碗にご飯をこんもりと。どれも湯気を立てている。タケおばあさんが、馬締の帰宅時間を見はからって夕飯の仕度をし、さりげなく誘ってくれたのだとうかがわれた。
「いただきます」
馬締は頭を下げた。しばらく、料理を腹に収めることに専念した。タケおばあさんはなにも言わない。
「気落ちしているように見えましたか」
浅漬けを咀嚼し終え、馬締は尋ねた。
「見えるねえ」
タケおばあさんはみそ汁をすする。「仕事が大変なのかい」
「決めなければならないことが多すぎて、頭が破裂しそうです」
「あらま、脳みそだけが取り柄のみっちゃんがねえ」
ひどいな、と思わなくもなかったが、たしかに馬締は、学び、考えること以外に、さして得意なものがないのだった。
「脳みそだけなのが、問題なのです」
馬締は、電灯に照り映える飯粒を眺めた。「営業部では、やるべきことは決まっていたし、基本的には一人で書店をまわればよかった。到達すべき目標が明確で、自分が努力すればいいだけですから、気楽といえば気楽でした。しかし、辞書を作るとなると、そうはいかない。全員で考え、工夫し、作業を分担する必要がある」
「それのどこが問題なのさ」
「俺は、考えることはいくらでもできますが、なにを考えたのかをひとに説明するのがうまくない。端的に言って、辞書編集部内で浮いているんです」
タケおばあさんは、あきれたと言いたげに首を振った。
「みっちゃん。いままであんたが、浮いてなかったことがあるのかい。本ばっかり読んで、ここにだって友だちも彼女も一人も連れてきたことがないじゃないか」
「だったらいまさら、なんで浮いてることを気に病むのかねえ」
そういえば、なぜなんだろう。
馬締はこれまでずっと、「変わったやつ」という立ち位置だった。学生生活においても会社員生活においても、どこか遠巻きにされていた。たまに好奇心と好意から話しかけてくれるひとがいても、馬締の受け答えがあまりにトンチンカンなためか、薄笑いを浮かべてすぐに去っていってしまう。馬締本人は真面目に、心を開いて応対しているつもりなのだが、どうもうまくいかない。
それがつらくて、本を読むようになった。どんな話し下手でも、本が相手なら落ち着いて、深く静かに対話できる。もうひとつ、学校の休み時間に本を開いていれば、級友から迂闊に話しかけられないという利点もあった。
読書のおかげか、馬締の成績はぐんぐん上がった。心を伝達する手段である「言葉」に興味を抱き、大学では言語学を専攻した。
でも、いくら知識としての言葉を集めても、うまく伝えられないのではむなしいだけだ。伝わらないという事実を、馬締は諦めとともに半ば受け入れていたのだが、辞書編集部に異動になって、欲が出た。
「みっちゃんは、職場のひとと仲良くなりたいんだね。仲良くなって、いい辞書を作りたいんだ」
タケおばあさんに言われ、馬締は驚いて顔を上げた。
伝えたい。つながりたい。
自分の内心に渦巻く感情は、まさにそういうことだと思い当たった。
「どうしてわかったんですか、俺、独り言を言ってましたか」
「そこはほら、みっちゃんとあたしは、ツーカーの仲だから」
タケおばあさんはおどけてみせた。「それにしても、いい年してよくもそんな、子どもみたいなことで悩めるねえ。ほんとにみっちゃんは、頭でっかちのアンポンタンだよ」
面目ない。馬締は内心で憮然って、コロッケをたいらげた。たいらげるあいだに、「互いに気心が知れていること」を、「つうと言えばかあ」と表現するのはなぜだろう、と考えた。この言葉の語源につ

いて書かれた本を読んだことはあるが、確定した説ではなかったはずだ。よっぽどはっきりわかっているもの以外、辞書では語源に踏みこむのを避けたほうがいい。しかし、それにしても気になる。「おーいと言えばお茶」でも「ねえと言えばムーミン」でもなく、「つうと言えばかあ」。なんだ、「つう」と「かあ」って。鶴の化身の女が空へ呼びかけたらカラスが返事したのか。

「それは、もちろん」

タケおばあさんの声で現実に引き戻され、馬締は急いであたりを見まわした。どこの電球が切れているのだろう。頼まれるまえに替えるよう心がけていたのだが、見落としがあったのか。

「あたしが誘えば、遠慮せずご飯を食べにきてくれもする」

タケおばあさんは、湯飲みから上る薄い湯気を眺めていた。「同じように、頼ったり頼られたりすればいいと思うよ。あたしだけじゃなく、職場のひとともさ」

実際に電球が切れたわけではないことと、タケおばあさんが親身になってくれていることが誤解された。

「ごちそうさまでした」

正座を崩さぬまま食事を終え、馬締は頭を下げた。持ち歩いていた「ヌッポロ一番」を、お礼としてタケおばあさんへ進呈した。

あとかたづけを請け負い、一階の台所で食器を洗う。共用風呂を使ったタケおばあさんは、すに寝室へ引きあげた。

馬締はだいたい、出社まえにシャワーを浴びることにしている。今夜はもう、辞書やひとづきいについては考えず、早めに休むことにしよう。

トラさんが使っている小鉢に、新鮮な水を注ぐ。エサ皿にはニボシとおかかを盛り、台所の床に並べた。トラさんは、早雲荘ではおやつ程度にしかエサを食べない。タケおばあさんは、「どこかでキャットフードをもらってるんだろう」と言う。馬締は、主食は自力でまかなっているのだろうと想像している。太り肉なわりに、トラさんは狩りの達人（達猫？）なのだ。スズメやトンボを誇らしげにくわえ、用水路べりを歩く姿を何度も見かけた。

自室に布団を敷き、「トラさん」と窓から小声で呼ぶ。しばらく待ったが、トラさんは現れなかった。夜はたいがい、馬締の足もとで丸まっているのに、どうしたのだろう。

布団に横たわり、無精紐を引く。トラさんが来るのではないかと思って、馬締は眠らずに天井を見上げていた。窓は細く開けたままにしておいた。網戸ごしの外からじっとしていると、用水路も清らかだせせらぎに感じられる。風が雲を払い、月が木の葉の影を窓に映した。

トラさんのものらしき鳴き声が聞こえてきたのは、そのときだ。どこかで低く、威嚇とも甘えとも取れる声音で鳴いている。

青白い月明かりに照らされた室内で、馬締は身を起こした。耳を澄ます。やっぱりトラさんだ。どこでなにをしているんだろう。

心配になり、布団から這いでて眼鏡をかけた。涼しいを通りこして寒い気温だ。本の山に引っかけておいた靴下を、軽くにおいを確認してから穿く。

窓から用水路を覗きこんだ。ところが、トラさんの声は上方、物干し場方面から聞こえてくる。そうか、タケおばあさんが窓を閉めて寝てしまったんだ。今夜はやけに冷えるから、それもしかたがない。

トラさんを救出すべく、馬締は階段を上った。二階の廊下は薄暗かった。タケおばあさんが寝室として使っている部屋から、廊下にまでいびきが漏れている。かすかに聞こえるトラさんの声には、まったく気づく様子がない。

いきなり女性の寝室に踏みこむのは不作法だ。二階の各部屋は、窓の外に横たわる物干し場でつながっている。わざわざタケおばあさんを揺さぶり起こさなくてもいいだろう。

馬締は、最前夕飯を食べた居間のドアを開けた。早雲荘はもはや下宿の体をなしていないので、馬締もタケおばあさんも、各部屋の鍵などいちいちかけない。

「お邪魔します」

それでも一応声はかけ、馬締は室内に踏みこんだ。月のおかげで思ったよりも明るい。電気はつけず、窓辺に寄る。

物干し場から、ススキと団子が消えていた。タケおばあさんが片づけた？　トラさんが食べた？　不審に思いつつ、馬締は窓を開けた。トラさんが「よしよし、そんなに鳴かなくても大丈夫」腰高窓の敷居を越え、物干し場に出た。「迎えにきたよ」

トラさん、と呼びかけようとして、馬締は寝室と客間のほうへ顔を向けた。

ススキと団子は、なぜか客間の窓のまえまで、物干し場を移動していた。そして物干し場には、トラさんを抱いた若い女が立っていた。

「うひょっぐ」

驚きのあまり、馬締の喉は変な音を出した。満月を見上げていた女は、ゆっくりと首をめぐらせ、馬締に向き直った。横顔もきれいだったが、正面から見ても整っている。場違いな感想を胸に、馬締は動きを止めた。どんな魔法をかけられたのか、筋肉も心臓も硬直したように言うことをきかない。

肩までの黒い髪が風に揺れ、女は微笑んだ。

「へえ、うれしい。迎えにきてくれたんだ」

さばさばした、いたずらっぽい物言いに覚えがある。

月光を浴びて、タケおばあさんが若返った？　古今東西の月にまつわる変身譚やら怪異譚やらが脳内に渦巻き、馬締はよろつく足取りで窓から寝室を覗いた。タケおばあさんは、大口を開けて寝ていた。

じゃあ、これはだれだ？

トラさんが身をよじり、女の腕から物干し場へ着地した。尻餅をつく形で座りこんでいた馬締の膝に、胴をこすりつけてくる。

「かわいいね、名前は？」

「馬締です」

「猫にまじめ？　変なの」

「いえ、馬締は俺で、猫はトラさんです」

眉目という俗実なフィルターを駆使していた母親ならいざ知らず、俺がかわいく見えるはずがないじゃないか。馬締は自身の勘違いと自意識過剰に赤面したのだが、女は混乱したようで、首をかしげた。

その隙を逃さず、馬締は問いかける。

「あの、どちらさまでしょうか」

「かぐやだよ。今日こっちに着いたところ。どうぞよろしく」

仰ぎ見た女の後方に、まんまるい大きな月が浮かんでいた。

（つづく）

Happy Christma Collection

ハッピークリスマスコレクション

Vivicaよりあなたの魅力が最高に
ランジェリーをお届けします

セクシーなエナメルリボンをあしらった大人気シリ
「レザーリッチガール」にクリスマス限定カラーが
深く神秘的なパープルが洗練された女性らしさと
あるセクシーを演出。ショーツは選べる３タイプ。お
のシュシュでトータルコーディネートを楽しんで。
ブラ&ショーツセット（シュシュ付）￥6,825 ／ V

Present
Vivicaからみなさんへ
クリスマスプレゼント!

Vivica
オリジナル

お買い上げいただいた先着100名様に
ランジェリーポーチをプレゼント

この可愛らしさで用途別に入れられる
ポケットが2カ所についたポーチ。
旅行やお泊まりに便利なアイテムです。

Vivica Style 代官山店 リニューアル移転いたしました。
〒150-0033 東京都渋谷区猿楽町26-2 sarugaku e 棟1F PM12:00~PM20:00（土日祝日 AM11:00~PM20:00）水曜定休

Vivica Style Co.,LTD
ViVicaStyle 代官山店 03-3477-1004
(♥) 03-5413-8002
www.vivica.jp

青美岡
vimee.net
hudie.com

聖夜のウィッシュリスト！

エレガントなデザインで注目の
スイスメイドのウォッチ、Gcから、
毎日のパートナーにぴったりな
新作がお目見えしました！
夜空のロマンスにインスパイアされた
ドラマティックなコレクションは、
聖夜のウィッシュリストにぜひ加えたい！

撮影／多田 寛（REV INC.） デザイン／racoon 取材／村田理江

ドラマティックに時を刻む

大人の時計をアップデート

蝴蝶网
hudie.com

リュクスな
大人に相応しい
エレガントウォッチ

文字盤にそっとあしらわれた星のようなダイヤモンドが、エレガントなグラムシック コレクション。夜空のロマンスをいつも手元に。（右から）時計¥63,000、¥147,000（ともにGc／ブルーベル・ジャパン）

慧美网
vimee.net

Accessories Watch

**可憐な
小さめフェイスで
フェミニンを
気取って**

アクセサリー感覚で使える小さめフェイスの繊細なデザインで、手元にフェミニンなきらめきをプラスして。（右から）時計¥78,750、¥147,000、¥73,500（以上Gc／ブルーベル・ジャパン）

Big Face Watch

**迫力の
大振り時計で
カジュアルを
スタイルアップ**

白く煌めくファインセラミックのブレスレットが、ラグジュアリー感を演出。ワンランク上のカジュアルを。（右から）時計¥147,000、¥63,000、¥73,500（以上Gc／ブルーベル・ジャパン）

Shop List

札幌三越 本館9階 時計サロン
☎011-222-8878（直通）

日本橋三越本店 本館6階 時計サロン
☎03-3274-8480（直通）

伊勢丹新宿店本館 6階＝ステーショナリー/時計
☎03-3225-2717（直通）

東武百貨店 池袋店6階 時計サロン
☎03-5951-8272（直通）

小田急百貨店 新宿店 時計売場
☎03-5325-2563（直通）

[Gc直営] タイムスパース鳥宿店
☎03-3401-4721

ジェイアール名古屋タカシマヤ10階時計売場
☎052-566-8420

高島屋京都店 5階時計サロン
☎075-221-8811（代表）

梅田店 11階時計売場
☎06-6343-1231

アイアモ でヴァンキットル
☎0[illegible]22-5885

小[illegible]屋 新館[illegible]時計サロン
☎03-3522-2529

お問合わせ先／ブルーベル・ジャパン アクセサリー事業部 ☎03-5413-1090

蝴蝶网
hudie.com

私を記憶するジュエリー

想いを込めて 身に纏う フェスタリア ビジュソフィア

大人の女性が纏うジュエリーには
愛や夢…自分だけの想いを込めて、
一生ものの宝物にしてほしい。
そんなコンセプトを掲げる
ジュエリーセレクトショップ
『フェスタリア ビジュソフィア』の
ジュエリーを纏えば、
あなた自身もさらに輝くはず。

撮影／岡部 太郎（SIGNO）〈人物〉、多田 寛（REV）〈静物〉
モデル／黒田 エイミ
ヘアメーク／間 隆行（roraima）
スタイリスト／平沼 洋美（A.C.O inc）
デザイン／佐久間 啓仁（9B）
取材／金光 麻莉絵

慧美网
vimee.net

満天の星空のように心も輝く

"アマ デトワール"とはフランス語で「星くず」という意味。言葉の通り、満天の夜空に輝く星たちをイメージしたジュエリーです。身に纏うあなたの心も星たちと同じように輝いてほしい、そんなメッセージが込められています。このシリーズは、丁寧な仕立てによる繊細かつ大胆なデザインで、カジュアルにもドレスアップにも合う一生もののジュエリーです。

リング ¥168,000 ピアス ¥105,000 ペンダントトップ ¥52,500（すべてK14YG×D）（すべてアマ デトワール／ヴェレッタ オッターヴァ）チェーン ¥9,450（K10YG）
ファーストール ¥48,300（デュラス アンビエント）
カットソー ¥10,290（シネクァノン／ストックマン）

蝴蝶网
hudie.com

※文中、ジュエリーについての表記は、YG＝イエローゴールド、PG＝ピンクゴールド、WG＝ホワイトゴールド、D＝ダイヤモンドです。

左から：リング ¥63,000（グリーンアメシスト） リング ¥178,500（ローライドガーネット×D） リング ¥63,000（ブルートパーズ） ペンダントトップ ¥136,500（ローライドガーネット×D） リング ¥115,500（アメシスト×D）（すべてK18PG）（すべてコメット／ヴェレッタ オッターヴァ） チェーン ¥9,450（K10YG）

瞬くすい星に願いを込めて

"コメット"とは「すい星」のこと。すい星が流れていくようなアクティブな動きを感じさせるデザインに、鮮やかなペアシェイプカットのカラーストーンが印象的で華やかなシリーズ。カラーストーンとデザインにはバリエーションがあり、自分に似合う色や形を身につけることができるので、自分を表現するのに相応しいジュエリーです。色あせないストーンと共に時を重ねてみては。

リングL ¥168,000（K14YG／K14WG×D） リングM ¥84,000（K14YG×D） リングS ¥39,900（K14YG／K14WG×D）（すべてアマデトワール／ヴェレッタ オッターヴァ）

慧美网
vimee.net

上から：リング ¥63,000（ブルートパーズ） ¥126,000（ローライドガーネット×D） リング ¥5（ローズクォーツ） ペンダントトップ ¥132,300（ローライドガーネット×D）（すべてK18PG）（すべて ト／ヴェレッタ オッターヴァ） ピアス ¥12,600（K ×ローライドガーネット）（ノーブルアラモード／ タリア ビジュソフィア） チェーン ¥9,450（K1 ファーストール ¥102,900（ファビオラ クラス／ バット） ワンピース ¥13,650（マーキュリーリュ マーキュリーデュオ）

愛らしいモチーフこそ、本物の輝きを

ハートモチーフという可憐さに、気品を感じさせる本物の輝きをプラス。大人の女性だけに許される贅沢なハート。

左から：ネックレス¥31,500 リング ¥31,500（ともにK10YG×D）ネックレス¥31,500 リング¥31,500（ともにK10WG×D）（すべてラブハート／フェスタリア ビジュソフィア）

女性らしさを引きたてる、さりげない揺らめき

主張しすぎず、さりげなく耳元で揺れるピアスは女性らしさをアップさせるアイテム。その日の気分で選んでみては。

左から：ピアス¥16,800（K18YG×スモーキークォーツ）ピアス¥18,900（K18YG）ピアス ¥12,600（K18YG×ロードライトガーネット）（すべてノーブルアラモード／フェスタリア ビジュソフィア）

今までにない優しい光と、繊細なデザイン

2つのストーンを重ねることで優しい輝きを放つシリーズ。身に纏うことで、あなたの女性らしさをひきたたせてくれます。

左から：ネックレス¥58,800 リング ¥52,500（ともにK14YG×ホワイトクオーツ×マザーオブパール×D）ネックレス¥58,800 リング ¥52,500（ともにK14PG×アメシスト×マザーオブパール×D）（すべてロータス／ヴェレッタ オッターヴァ）

ハートと星に、愛と夢を込めて

"トゥインクル"は、手と手をあわせたハートをかたどったジュエリー。ぬくもりのあるハートには、愛や大切な人との絆を大切にしてほしいという想いを。ハートに寄り添いながら輝く星たちには、あなた自身の夢を込めてキラキラと輝き続けてほしいという想いが込められています。そんな愛と夢のつまったジュエリーは、あなたを前向きで優しい気持ちにしてくれるはず。

モデル：ネックレス¥26,250（K10YG×D×ルビー）（トゥインクル／ヴィエール）ピンキーリング¥16,800（K10YG×D）リング ¥37,800（K10WG×D）（ヴィエール）ピアス¥15,750（K10YG）（ノーブルアラモード／フェスタリア ビジュソフィア）ワンピース¥14,700（マーキュリーデュオ）ベレー帽 ¥6,300（クードシャンス／ムーンバット）

左から：ネックレス¥23,100 ネックレス¥26,250 ネックレス¥29,400（YG×D×ルビー）（すべてトゥインクル／ヴィエール）※各素材にあわせ¥12,000～バリエーションあり。

2009 Christmas Limited Jewelry

誰かを想う気持ちを大事にしたい。
そんな温かいコンセプトから創られたジュエリーは、
自分自身に贈っても、
大切な人から贈られても嬉しいもの。
クリスマスプレゼントに相応しい、
リミテッドジュエリーをあなたに。

クリスマスの夜空に煌く星の光をイメージした"スター メモリーズ"は、大切な人への愛や想い出をずっと照らし続けたいという願いが…。裏面にもパワーストーンを2つあしらってあるのでリバーシブルで使えます。

ネックレス¥31,500〈K10YG×D×ルビー〉(スター メモリーズ) ※ジョン・レノン & オノ・ヨーコの愛と平和を願う名曲"Happy Xmas"のオルゴールケース付き。

蝴蝶网
hudie.com

見ているだけで柔らかな気持ちにさせてくれる"リンク"は、絆をテーマにしたジュエリー。寄り添うハートがパワーを与えてくれます。ネックレスとピアスのセット使いもでき、クリスマスをより華やかな日に演出。

ネックレス+ピアスセット¥18,900〈K10PG×D〉(リンク) ※ジョン・レノン & オノ・ヨーコの愛と平和を願う名曲"Happy Xmas"のオルゴールケース付き。

Gabriel Cuts Diamond

私たち女性を魅了する、素晴らしい輝きを放つダイヤモンド。エンゲージリングとして贈られることも多いこのダイヤモンドに、誰かを想う"心"=HEARTを込めたいという願いのもと創られた"ガブリエルハートリング"。このジュエリーは、ひとつひとつ違う原石に対して、最もあうカットを施すことのできる世界有数のマスターカッターであるガブリエル氏の手によってプロデュースされたもの。原石の個性にあわせ、仕立てられたダイヤモンドは世界に一つという貴重性も持ち合わせ、大切な人へ想いを届けるのに相応しいジュエリーです。恋人たちのために300個限定でカットした"ガブリエルハートリング"(写真右)を是非この機会にご覧ください。また、「フェスタリア ビジュソフィア」表参道ヒルズ店には1カラットの同リングとダイヤモンド(写真上)を展示・販売しています。マスターカッターが施した芸術作品ともいえるハイジュエリーを一度目にしてみては。

世界でただひとつのハートシェイプのダイヤモンドリングは、手を繋ぐときにできる優しいVラインを施したフォルム。とても心のこもったジュエリーです。同じフォルムのペアリングもご用意。女性用は重ねづけをするとハートの下にポイントでダイヤモンドが輝きます。

上2つ:ハートシェイプリング ¥144,000 ペアリング(女性用)¥43,000〈すべてプラチナ×D〉 ペアリング(男性用)¥43,000〈プラチナ〉(すべてガブリエルハートリング) ※ハートシェイプリング+ペアリングならセットで¥200,000です

Gabi S.Tolkowsky(ガビ S.トルコフスキー) ベルギーの名門カッター家系に生を受ける。ヨーロッパ各国の王室、セレブリティのダイヤモンド、歴史的ダイヤモンドのカッティング等を手がけ、現代最高のマスターカッターとして名声を得ている

Shop List

festaria bijou SOPHIA · veretta 8va · Douxmiere bijou SOPHIA · vielle · bijou SOPHIA

フラッグショップ
フェスタリア ビジュソフィア 表参道ヒルズ店 東京都渋谷区神宮前4-12-10 表参道ヒルズ本館地下1階 / TEL 03-5785-0911

慧美网
vimeo.net

フェスタリア ビジュソフィア
表参道ヒルズ店
日本橋三越本店
銀座三越店
新宿伊勢丹店
大丸東京店
西武池袋店
玉川高島屋S・C店
そごう横浜店
大丸札幌店
丸井今井札幌本店
三越仙台店
名古屋三越栄本店
高島屋大阪店
西宮阪急店
福岡三越店
台湾店

フェレッタ ビジュソフィア
新宿伊勢丹店
阪急梅田店

ドゥミエール ビジュソフィア
松坂屋銀座店
ヴィーナスフォート店
東急東横店
小田急百貨店新宿店
東武百貨店池袋店
上野松坂屋店
東急吉祥寺店
東急百貨店たまプラーザ店
グランデュオ蒲田店
グランデュオ立川店
ららぽーと横浜店
ららぽーとTOKYO-BAY店
流山おおたかの森SC店
浦和パルコ店
都山うすい百貨店
静岡パルコ店
三越名古屋栄店
ららぽーと甲子園店
三越高松店
三越松山店
井筒屋小倉店
久留米店
佐賀大和店
夢彩都店
光の森店
那覇店

ヴィエール
新宿マルイ本館店
マルイシティ渋谷店
マルイシティ池袋店
マルイシティ横浜店
マルイ静岡店
なんばマルイ店
神戸マルイ店
他全国13店

ビジュソフィア
福岡天神店
福岡ルクル店
熊本クレア店
大分パルコ店
パークプレイス大分店
宮崎店
アミュプラザ鹿児島店
他全国24店

全80店舗

お問い合わせ先 / sadamatsu co.,ltd. 0120-113-607 http://www.sadamatsu.com

蝶网
hudie.com

白田久子さん

”お気に入りの一品“

「美肌をつくるには
とにかく洗顔が大切だと思います」

Dr.ブロナー マジックソープ
ローズ S ¥1,155

Dr.ブロナー社の
マジックソープ

Hisako Shirata
&
Dr.Bronner's Magic Soaps

撮影／小林 淳　ヘア&メイク／片岡 真紀子

慧美网
vimee.net

洗顔に何を使うかで一年後、二年後の肌は断然違ってきます」

デビュー以来、モデル、女優、タレントとして活躍されている白田久子さん。'07年には『ミス・インターナショナル日本代表グランプリ』『ミスWebジェニック』をW受賞され、ますます美しさに磨きがかかり、その笑顔は輝きに満ちています。とくにそのお肌の美しさには、思わずうっとりとみとれてしまう程です。外側からの美しさだけでなく、内側からの美しさを大切にし、普段の食生活でも〝美食同源〟(白田さんが推奨しているきれいになる料理)を心がけているという白田さんですが、やはり、日頃どんなスキンケアをされているのか気になるところです。そこで、彼女が実際に使用されているアイテムの中からお気に入りの一品を教えていただきました。

「仕事柄スキンケア、とくに洗顔にはこだわっています。それこそとても高額なクレンジング剤、化粧石鹸など様々な商品を試してきましたが、どんな高額なものにも劣らなかったのがドクタープロナーの『マジックソープ』。モデル仲間でも使っている人、最近すごく多いですよ。この液体石鹸は、ただ汚れを落とすだけじゃなく美容液で洗ってるって感じですね。メイクから毛穴の黒ズミまでスッキリ落としてくれるのに、つっぱらなくてスベスベになるんですよ！私は、美肌をつくるにはとにかく洗顔が大切だと思います。洗顔をいいかげんに済ませて汚れを肌に残してしまうと、後でいくらいい化粧水や美容液を使っても入っていかないんですね。それとくすみの原因にもなってしまう。だから洗顔に何を使うかで一年後、二年後の肌は断然違ってきますよ！」

洗顔ってとても大切なんですね。こんなに美しい白田さんの言葉だけに説得力がありますよね。それにしてもマジックソープ、ほんとに気になります。一度は試してみる価値あり、ではないでしょうか。

PROFILE

しらた ひさこ●1982年8月17日、高知県生まれ。愛称しらたまちゃん。A型。170cm。2007年度「ミス・インターナショナル日本代表グランプリ」「ミスWebジェニック」W受賞。モデル、女優、タレントとして活躍中。代表作、日本/香港/中国合作映画「忍者」ヒロイン、香港映画「双子」主演、映画「富江REVENGE」主演など。

ブログ『しらたまぜんざい』
http://ameblo.jp/shiratahisako

提供／サハラ・インターナショナルグループ
京都市上京区河原町通丸太町上る 毎日新聞京都ビル４Ｆ TEL075-252-1234 www.sahara-group.co.jp

蝴蝶网
hudie.com

あなたに、この韓流美肌を捧げます。

韓国の女性達が愛してやまない
高麗人参のスキンケア。
その名は、「姿人(ザイン)」。

その昔、気品溢れる立ち振る舞いの中に〝粋〟を併せ持つ上流階級の女性を「姿人(ザイン)」と呼びました。現代の姿人、家庭を支え仕事にまい進する女性たちが「自分のために惜しみなく投資できる

姿人(ザイン)イメージモデル：クッ・ジヨン(韓国の人気女優)
1984生。TBSで放映された韓国版「花より男子」に出演。
他、映画・ドラマ・CMでも活躍中。

高麗人参の基礎化粧品
ザイン・トライアルセット

トライアルセットでお試し下さい。約7日分

通常価格3,675円を57%OFF
税込価格 **1,575円**

スキントナー(化粧水・15ml)
エマルジョン(乳液・15ml)
ジェルクリーム(5ml)
アイクリーム(5ml)
スリーピングパック(10ml)

透明感＋輝き

●ザイン・スリーピングパック
あらい流さず使用できるパック。寝ている間に健やかな肌をもたらします。

●ザイン・スキントナー
植物成分が肌の潤々しさを保ちます。

●ザイン・エマルジョン
滑らかに肌になじみ、肌に保湿をもたらします。

●ザイン・アイクリーム
柔らかい使用感で、すっとなじみ、目元の弾力を補います。

●ザイン・ジェルクリーム
肌の保湿力を高め、水分と油分バランスを整えます。

姿人(ザイン)は2008年の「韓国発明特許大会金賞」「保健産業技術大会大賞」を受賞しました。

日本の女性がまだよく知らない高麗人参の美のパワー。

保湿成分として高麗人参のほか、バクモンドウ・サンシュユ・カンゾウ・ブクリョウ・ジオウ・サンヤクを長時間煎じてエキスを抽出。ナノ技術により超微粒化し配合しています。さらに保湿成分として貴重な天女木蘭や龍眼をプラス。理想的な肌コンディションへと導きます。

天女木蘭(おおやまれんげ)
澄んだ空気と清らかな水のもとに生息するモクレン科の植物。

龍眼(ろんがん)
楊貴妃も好んで食したという伝説の果実。

トライアルキャンペーン 先着100名様

ご注文の際、必ず右の注文番号をお知らせ下さい。 9027

ザイン・トライアルセット 通常価格3,675円を1,575円(税込)で！ *1世帯につき1個、初回限定。

電話注文受付中
ナイシワ ナイシワ
0120-748-748
年中無休 9：00～22：00

代引手数料 送料 今だけ **無料**
商品到着後に商品代金を現金又はクレジットカードでお支払い下さい。

ご注文をいただいた **翌日発送**
時間帯お届け先指定承ります。

http://www.hanbang.co.jp/4027
▲トライアルキャンペーンは上記のURLからお申込みいただけます。

○商品のお届けはご注文後、翌日～3日かかります。○原則として商品の返品、交換は商品到着後10日以内で未開封のものに限らせていただきます。万一、破損・汚損、あるいはお申込商品と異なる場合は、送料は弊社負担で返品または交換をお受けいたします。お客様事由によるご返品の場合は商品未開封の場合に限りお受けいたします。(ご返品の際の送料はお客様のご負担)○お預かりした個人情報は株式会社HANBANG化粧品にて責任を持って管理を実施させていただくとともに、弊社の商品サービスに関するご案内、顧客管理、お問合せ対応以外の目的には使用いたしません。

HANBANG 化粧品
http://www.hanbang.co.jp/
〒106-0041 東京都港区麻布台3丁目5番7号 株式会社ハンバン化粧品

蝴蝶网
hudie.com

一般販売解禁!!

見た目・手ざわり人毛ソックリの簡単ワンタッチウイッグ

しっとり さらさら つやつや

えっ!? 人毛じゃない!?

美容ライター浦田佐和子の緊急リポート!

コラーゲンから毛ができた!? 美容師の間で噂のコラーゲンヘアウイッグ

髪は女の命―だからこそ、「もっと手軽に違うスタイルを試してみたい」という、悩みや願望があふれてくるのです。そんな中、髪のプロである美容師が注目しているのが、「コラーゲンエクステ」。そのプロユースのコラーゲンエクステから新商品が生まれたとの情報をキャッチ!「簡単装着で、自然な仕上がり!」と大絶賛を浴びるウイッグの真相に迫ってみました。

ついに社外秘情報解禁! 人工で人毛の質感を実現

コラーゲンが原料の髪―「そんなの初めて聞いた!」というのも当然。メーカーが発売寸前まで社外秘にしていたのです! 隠されると余計に知りたくなるというもの…。そこで、メーカーへ赴き、真相追求を試みました。

「あるセレブ女性から、『手触りや質感が人毛そのものというのを作ってほしい。本物の人毛だと誰の毛かわからないからイヤなの』というご依頼がありまして。そこで、ボリエステルやアクリル系素材にはない、人毛の感触を持つ人工の毛の開発に着手しました。その結果、人毛なみの水分量を持つコラーゲンヘアが誕生したのです。こんな画期的なニュースが間違って伝わると困りますからね。だから、内緒にしてたんです」。確かにあまりの衝撃に情報が一人歩きする危険性はあり得ますよね。何万円もする人毛の代替品として、手軽に人毛級の潤いと手触りが楽しめるなんて、業界も震撼したことでしょう。「ヘアメイクさんも衛生的で、人工だけど人毛並にしっとりするほどの水分量だから、パサつかず、スタイリングしやすいと喜んで使ってくださっているんですよ」。美容師も絶賛するプロ用コラーゲンエクステの毛を採用した簡単ワンタッチのウイッグとして新登場したんです。そもそも誰の毛かわからないような人毛は苦手という潔癖の私もダイジョウブ。

もう悩まない! 手軽にボリュームUP!

猫毛でペシャンコ、ストレスで脱毛、年齢と共に髪が細くなってきた…そんなお悩みにも実力を発揮してくれると早くも反響があるのだとか。しっとりサラサラ、人毛そっくりだから、パチッと装着するだけで、周りに気づかれずに自然にボリュームアップできるなんて嬉しいですよね。髪に自信が持てれば、お出掛けももっと楽しくなり、若々しく明るい笑顔を取り戻せるはず!

オシャレさんの必需品 簡単イメージチェンジ!

4色ものカラーバリエーション、130度までのアイロンやドライヤーなら使うことができるので、ヘアアレンジ自在。なんと、カールしても洗えば人毛のようにストレートに戻るんです。すごい! オン・オフで気分を変えたい時、いつもと違ったオシャレを楽しみたい時、結婚式やパーティーなどドレスアップした時に大活躍しそう。フェイクだからこそ試せる大変身ってのもアリですよね。貴女も違う自分を演出してみませんか?

自信があるから 全額返金保証!

コラーゲン素材のウイッグなんて初めてだから…と不安な方もご安心を! 手元に届いて想像していた物とは違う、と言う場合は、代金を全額返金してもらえるんです。しかも2個1セットなので、ボリュームも自在! この機会に、髪に関する悩み解決&願望成就に動いてみませんか? 問い合わせはメーカー(下記)へ

before

いろんな「私」を楽しんでます。

after

ロングもカールもカンタン♪

"ふんわり巻き髪"で、パーティヘアアレンジ。
(27歳・OL)
ウイッグがあれば、その日のスタイルに合わせたヘアが簡単に決まるのでワンランク上のオシャレができ、一般的なファイバーと違ってカールもストレートも思いのままに繰り返しアレンジできるし、何よりもつけるのに1分あればできちゃうというのが嬉しいですよ♪

before

毛の短い私も簡単アレンジ♪

水にぬらせばストレートに。

after

"簡単に大変身!"は、女心を満たしてくれます。
(30歳・主婦)
髪が伸びるのを待たずに、いつでもすぐキレイなロングヘアになれるっていいですね。違う自分になれたみたいで気分転換にもなるし、オシャレの幅も広がりました。

ナナメからだとこんな感じ♪

コラーゲンヘア ハーフウイッグ
(2個1セット) 8,800円(税込)

4色からチョイス!

A B C D

※静電気防止の専用ブラシがついています。

幅約19cm×長さ42cm

付け方

① 前の方の毛をあらかじめとりわけておきます。

② コームクリップを挿し、ウイッグをしっかり固定させます。

③ あらかじめとりわけておいた前の方の髪をウイッグの上にかぶせてなじませます。

お問い合わせは 株式会社 リリージェイ 0120-087-093 大阪市中央区南船場4-12-8

※100%全額返金保証(1世帯1回限り) 実物を見て、気に入らない場合は全額返金! 8日以内にご連絡ください。

えばそろそろ「モテ系」から卒業しようかしら思ったり、
いは無難なコーディネートを垢抜けさせたいと思ったり、
また目指すスタイルに合わせた髪型やメークにしたかったりしても、
なかなか急には変われないと思うんです。

コいいな、素敵だなって思える人だって
時間をかけてセンスを培ってきたはず。
ろん一日ではないし、
月、ってスパンの話でもないはずです。

オシャレは一カ月にして成らず。

オシャレこそ、継続が力。
たちCLASSY.も、一号限りのお付き合いでは
伝えしきれないものがあると考えています。

年後、20年後も、素敵な自分でいるために——。

ASSY.はこれからも、そんなお手伝いができればと思っています。

毎月28日、
「カッコいい」×12を
お届けします

申し込み方法

のお好きな方法でお申し込みいただけます。

WEBで
ィシャルサイト「CLASSY.ONLINE」から簡単にお申し込みいただけます。

http://classy-online.jp/にアクセス
定期購読をクリック
▼
光文社 年間定期購読お申し込みの入力フォームへ
▼
小社よりメールが届きます
▼
銀行もしくは郵便局にてご送金
▼
お申し込み完了!

②郵便で
添付の郵便振替用紙にご記入のうえ、郵便局の窓口に購読料（¥8,760　税込み）とともにお出しください。こちらの専用用紙をお使いいただければ、送金手数料はかかりません。

お支払い方法

郵便振替または銀行振込みをお選びいただけます。お申し込みには雑誌1年分の購読料¥8,760（¥730×12冊）をお送りください。
※ご契約期間内に定価の改定があった場合、差額は小社で負担させていただきます。

お届け

毎月発売日の28日ごろにメール便でお届けいたします。配送などの事情でやむをえずお届けが発売日より遅れることがございます。また年末など、月によって多少発売日が変更になることがありますので、ご了承ください。

PRESENT

年間定期購読のお申し込みに嬉しい特典が！ 今ならお申し込みの方全員にオリジナルの図書カード¥500分をプレゼント！ ※本誌とは別便でお届けします。
定期購読キャンペーン実施期間：2010年5月31日（月）まで

お問合わせ先／光文社直売係 ☎03-5395-8102
受付け時間：月曜～金曜の9:30～17:00（12:00～13:00は除きます） 休業日：土・日・祝日・年末年始

※なお、定期購読に関する個人情報は、本誌の発送ならびに特典の発送のみに使用させていただきます。

※原則として途中解約についてはお断りしておりますが、やむを得ない場合は、直売係までご連絡ください。代金の精算をさせていただきます。その際の解約送金手数料は、お客様の負担になります。

CLASSY. [クラッシィ] 2月号予告

もっとキレイに進化する!

2010年、ジェシカのおしゃれマニフェスト発表!

甘けりゃいいってもんじゃない
ジェシカ流「カッコいい」デート・スタイル

鮮度回復のひとひねりテクニック
今シーズンの服が「もう一度おいしくなる」方法

冬の終わりに「効く」アイテム
最後に必要なのは大物と小物だけ

「どうしてもうまくいかない…」人のために
年末年始ヘアメーク練習帳

草食でも肉食でも雑食でも…
やっぱり「男」ってわからない!

上から下までマネするのは大人げない
私がセレブから学んだコト。

あなたがなりたかったスタイル実現します
サロンを変えてヘアを変える!

左右のBESTな組合せで運気UP!
願いをかなえる「開運リング」

誰と、どこで、何食べる?
2010年「最初の晩餐」

※内容は変更になる場合があります。

12月25日(金)発売 http://classy-online.jp/

目からウロコの合宿ダイエット！

たった3日で
太りにくい身体
をつくる。

ダイエットは、いかに無理せず楽しく続けられるかがポイントです。
ホットヨガスタジオLAVAは、確かな実績に基づいたノウハウを
惜しみなく伝授するために日本唯一の合宿型ダイエット専門施設
「LAVAダイエットビレッジ」を伊豆高原にオープンしました。
豊かな自然の中で〈太りにくい身体〉を目指し、正しいダイエット
の知識と習慣を身につけませんか？

LAVAダイエットビレッジは、ここがポイント！

- ●プロインストラクターが一人ひとりにカウンセリング
- ●ホットヨガスタジオLAVAのノウハウが活きたヨガレッスン
- ●驚きのノウハウ満載！ オリジナルのダイエット座学
- ●骨格矯正レッスンで、ウエストも身体のゆがみも一瞬で激減
- ●合宿から帰宅3週間後でもマイナス2kgをキープ

Yoga Studio LAVA

自信の返金保証制度

滞在中、ご満足いただけなかったお客様には、参加料金を全額返金させていただきます。

AVAダイエットビレッジ伊豆高原

3日宿泊料金
部屋可）

部屋	58,000円
部屋	53,000円
部屋	48,000円

目からは　目の「プチ断食」プランも開始！忙しい方には
軽な1泊プランもご用意しております。詳しくはホーム
ジ、お電話でもお気軽にお問い合わせください。

eb：www.yoga-lava.com/dietvillage/
EL：03-5468-8834（受付時間　平日10:00～18:00）

静岡県伊東市八幡野瀬戸山1298-99
［最寄駅］伊東線・伊豆急行線　伊豆高原駅

LAVAダイエットリゾート in ハワイ

がんばるダイエットはもう必要ありません。世界有数のヒーリングスポット・ハワイの良さを生かした、リラックスしながら結果が出せる究極プランもどうぞ。

Web：www.firstship.net
TEL：03-5469-2881
（受付時間　平日10:00～19:00）

vineee.net

いつまでも悩み続けますか？

私らしくない目もとも

アンバランスな輪郭も

スリムすぎる胸もとも

いつの間にか育ったぜい肉も

手に負えないムダ毛も

不揃いな歯並びも・・・

今こそ美活で

蜘蛛网 udie.com

フェイス 自信に満ちあふれる

小顔術（ボツリヌス・トキシン） 初回限定・片側 4,5
○エラに注射をすることで細くすっきり小顔に

シワ取り（ボツリヌス・トキシン） 初回限定 1ヵ所 4,5
◎表情ジワや、将来のシワ予防に効果的です。

シワ取り（ヒアルロン酸） 初回限定・1ヵ所 14,0
○深いシワに効果的です。

目の上・下のタルミ取り 両目・各 98,0
○目もとのタルミを解消して若々しい印象に。

プリンセスリフト…… 248,0
○ホホ骨より下のタルミを解消します。

隆鼻術…… 131,2
○オーダーメイドの高級プロテーゼで鼻筋を整えま

二重術埋没法 2点留め … 両目 19,6
○メス不使用で、ハレも少ない二重術です。

豊胸術 最適な方法でバスト

人工乳腺バッグ…… 両方 195,0
○サイズも豊富な、厳選された人工乳腺バッグです。

品川式W-PRP脂肪幹細胞注入法
両方 240,000円【太もも（内側・外側／両脚）の脂肪
（W-PRPを含みます）
○ご自身から吸引した脂肪をバストに注入し、バストア
★品川・新宿・池袋・横浜・千葉・大宮・梅田・名古屋・福岡・札幌にて実施

脂肪吸引 気になるラ

下腹部…… 67,5
太もも（内側・外側・前面・後面） 両脚・各 91,8
○脂肪細胞そのものを取り除くため、手術後は太りにくい
ダイエット注射…… 1回 2,9
○脂肪代謝を促進し、エネルギーを消費しやすくし

歯科

歯のホワイトニング 初回・上6本 4,2

その他、点滴治療／美白注射 1回 2,900円、プラセンタ
発 1,900円（※点滴治療は18歳以上の方のみの施術と
す）、ヴィーナスバスト（ヒアルロン酸注入による豊
1cc 1,900円（100cc 190,000円）、人工乳腺バッグ
替え、歯並修整、婦人科のお悩み、色素沈着等、美容に関す
ら何でもお気軽にご相談ください。

安心価格宣言 表示価格以外はかかりま
診察代＋薬代＋アフターケア代 全て込みの価格

※一部の施術で別途麻酔代が必要となる場合があります
※表示価格は標準的な価格です

こだわり続けて21年

品川美容外科は、開院当初より
「信頼できる品質・少ない負担」を基本に
患者様第一の美容医療を提供し続けています。

vimeo.net

品川美容外科

各院美容相談 フリーダイヤル 【AM10:00~PM10:00】
携帯OK 0120-18-9900
予約制／各種クレジットカード・ローン可／土日も診療
【東京・新宿・池袋・銀座・渋谷・名古屋・京都・心斎橋・梅田・神戸・岡山・広島・福岡・熊本・鹿児島

www.shinagawa.com
品川美容外科 検索 携帯からもアクセスOK
●メール無料相談
●HPからカウンセリング予約ができます
★当院は自由診療ですので公的保険は適用されません

東京 【AM10:00~PM7:00】
品川デンタルケアクリニック
携帯OK 0120-418-370
東京都港区港南2-5-11 大三洋行品川ビル4F

大阪 【AM10:00~PM7:00】
MCSデンタルケアクリニック
携帯OK 0120-418-381
大阪府大阪市北区梅田1-11-4 大阪駅前第4ビル2F

www.shinagawa-dental.com
品川デンタルケアクリニック 検索 携帯からもアクセスOK
●メール無料相談
●HPからカウンセリング予約ができます
★当院は自由診療ですので公的保険は適用されません

利用者100万人突破！

わたしはケータイで カンタン生理日予測

女性は、
体調管理が大変……

サイトでチェック
「今日のお告げ」で
カンタン体調管理！

ルナさんへ
今日のお告げ

◆次の生理予定日◆
12月30日ごろ
◆次の排卵予定日◆
12月15日ごろ

生理の平均周期は35日。
周期の変動は0日です。

◆今日の妊娠可能性◆

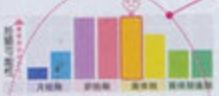

◆妊娠可能性【高】
12/9～12/19頃
◆妊娠可能性【やや高】
12/20～12/23頃
◆妊娠可能性【中】
12/1～12/5頃
12/24～12/29頃
◆妊娠可能性【低】
11/25～11/30頃
※妊娠可能性について

お肌指数
>>下降期<<
ダイエット効果指数
>>少しムダな時<<
キレイ指数
>>甘味を摂取<<
カラダ♥指数
>>衝動も感度も絶好調<<

生理予定日を一目で確認できる！
過去の生理日を入力すれば、次の生理予定日や排卵予定日を予測して教えてくれます。使い続けるほど予測精度が上がり、生理周期から今日のお肌の調子やダイエット効果の出やすい時期も分かります。

安全日・危険日を教えてくれる！
あなたの生理周期に基づいて、妊娠の可能性が高い日・低い日を導き出します。4段階表示で、とっても分かりやすい！

毎日配信！キレイ指数＆カラダ指数
さらに、美容・健康を保つための秘訣をアドバイスしてくれるキレイ指数やパートナーとの関係に役立つカラダ指数を毎日配信しています。

キレイ指数
☆甘味を摂取☆
ホルモンバランスにより、甘いものが食べたくなる様子。甘味は、不安な気持ちを和らげてくれるので、食べ慣れたものを食べてみて。
←戻る
ルナルナ★女性の医学TOP

カラダ♥指数
☆衝動も感度も絶好調☆
エストロゲン、テストステロン値はまだ高く、衝動も感度も高め。本能レベルで良質なDNAを持つ相手を求めてしまうかも。
←戻る
ルナルナ★女性の医学TOP

人に聞けない
女性の悩みを
サポート！

大切な日に限って
生理が……

メールでお知らせ
「たまご＠メール」で
気になるあの日をしっかりチェック！

ルナさんへ
☆・・・・・・・・・☆
次の排卵予定日
12月15日（火）頃
次の生理予定日
12月30日（水）頃
☆・・・・・・・・・☆
※もっと詳しい情報は
★今日のお告げ
http://lnln.jp/?tm
※パケット通信料別途
ルナルナ★女性の医学

忘れがちな生理日・排卵日を「たまご＠メール」でお知らせ！
生理予定日3日前、排卵予定日の1週間前にメールでお知らせします。

ダイエットも
うまくいかない……

グラフで分かりやすく
「体重グラフ」で
ダイエットを
楽しくサポート！

挫折しがちなダイエットも毎日楽しく続けられる！
体重の変化を分かりやすくグラフ化。1週間、数か月単位で、体重の推移が一目で確認できます。

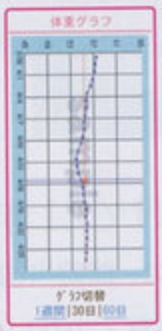

詳しくはこちら ⇨ http://lnln.jp/?c

アクセス方法

■iモード：月額189円（税込）／iMenu ⇨ メニューリスト ⇨【生活情報】健康/ビューティー/医学 ⇨ 健康
■EZweb：月額180円（税込）／au oneトップ ⇨ カテゴリ（メニューリスト）⇨【生活情報】住宅・健康・暮らし ⇨ 健康・医学
■Yahoo! ケータイ：月額189円（税込）／メニューリスト ⇨ くらし・健康 ⇨ 健康・医療

※利用規約・個人情報保護方針をよくお読みの上、ご利用ください。
※ご利用には月額利用料の他にパケット通信料がかかります。

※「iモード」は、株式会社NTTドコモの登録商標または商標です。
※「EZweb」は、KDDI株式会社の登録商標または商標です。
※「Yahoo!」は、米国Yahoo! Inc.の登録商標または商標です。

LUNA・LUNA ルナルナ 女性の医学

【お問い合わせ】 株式会社エムティーアイ 〒163-1435 東京都新宿区西新宿3-20-2東京オペラシティタワー35F Tel:03-5333-6499

幸せを掴んだ愛のターニング・ポイント大公開

恋愛&結婚に効く電話占い

愛する彼と笑顔で向き合えるようになるまで、たくさんの分岐点がありました
そんな時、いつも適切な選択を示してくれたのが電話占いの鑑定師
幸せにつながるキッカケを見つけて、成就を果たした体験談を紹介します

蝴蝶网
hudie.com

Consultation

彼の浮気が心配、私だけを見てほしくて

相談者　三田村美紀さん（28歳／会社員）

Adviser

紅（くれない）先生
★マーメイド 所属
占術／陰陽道・波動修正・ヒーリング・思念伝達・縁継ぎ

夫の浮気が許せなくて離婚したばかりです。早く自立しようと仕事を始め、そこで知り合ったのが今の彼。でも最近、彼がなんだか冷たいんです。今まで男運が良いとはいえなかった私は、元夫の浮気でますます男性不信に…不安で紅先生に助言を求めたのです。「辛かったでしょう。よく頑張りましたね」との言葉に涙がこぼれました。「彼は明るくて楽しい人、だから美紀さんも惹かれたのよね。だけど、気にいった女性にすぐちょっかいを出すところがあるから、気をつけたほうがいいわね。安心して、美紀さんだけを見てくれるよう波動修正で彼の浮ついた行動を整えましょう。過去に負った心の傷にはヒーリングをしますから、無理しなくていいのよ。美紀さんのペースで少しずつ彼と信頼関係を築いていきましょうね」。紅先生の優しい言葉に癒され、やっと新しい人生への希望が見えたような気がしました。それからは、彼が本当に私を大事に想ってくれているのを感じるようになったんです。「美紀といると本当に安らげるよ」なんて嬉しい言葉も言ってくれ、今では彼の方が私にゾッコン。紅先生に相談しなかったら彼を疑ったまま別れてしまっていたかもしれません。先生には感謝の気持ちでいっぱいです。

Consultation

結婚。そのステップへと進む前の不安な時期を乗り越えられた

相談者　高橋由紀さん（29歳／広告代理店勤務）

Adviser

風果（ふうか）先生
★ラピス 所属
占術／霊感・霊視・ヒーリング

3年付き合っている彼と、結婚したいと思っています。けれど彼は、「まだ早いんじゃないか」って。彼、結婚する気ないのかもと不安になり、風果先生に相談したんです。「今は、お2人の関係が次のステップへの準備をしている時期。由紀さんは結婚してくれないことに不安を感じているけれど、彼は結婚するということに対して不安を感じているんです。お互いに気持ちを理解して歩み寄らなければ、幸せな結婚には進めませんよ」。そう先生に言われ、彼が結婚のことを真剣に考えているからこそ、不安を抱えていることに気づきました。「ここで彼を責めたりしては逆効果。好きなフルーツを積極的に食べてみて。由紀さんの場合は、それで気持ちも落ち着くし、不安で落ちかけている運気もあがっていきますよ。それから、みぞおちの所を優しく撫でるのもオススメ。彼とはちゃんと結婚のご縁を持っていますから安心して」とアドバイスしてくれました。もちろんすぐに実行。フルーツを食べたり、みぞおちのマッサージを習慣にしたことで、嘘みたいに不安が消えていったんです。それが彼にも影響したのか、2週間ほどした時、「そろそろちゃんと考えようか」って言われて。やっと次のステップに進めそうです。

Consultation

部署異動で出会った上司と、お互いが成長できる関係に発展！

相談者　西川真理さん（34歳／アパレル営業）

Adviser

香乃（かの）先生
★心の扉 所属
占術／想念伝達・波動修正・霊感・霊視・未来透視・チャネリング・夢判断・オーラ・前世・故人&守護霊メッセージ・動物交信・トラウマ除去

この春、配属になった部署の上司の事が最近、気になるんです。けれど、上司は40代のバツイチ。付き合える可能性なんてあるの？「今、彼は恋愛に興味がないみたい。離婚のショックを引きずっているようですね。前の奥さんがすごく自分に頼ってくるタイプだったから、荷が重すぎて苦しかったのね。真理さんは、まず自立した女性であることを仕事、恋愛の両方でアピールしていくこと。そうしたら彼の凍った心も溶けていきますよ。現在、真理さんのことは部下として最も信頼を寄せている存在。守護霊様も、彼との恋愛は、真理さん自身を成長させてくれると応援していますよ」。えっ本当に!?「まずは仕事で今以上に彼に認めてもらうの。独立も考えているみたいだから私にわたるパートナーになれる可能性があるわ」と先生。早速言われたとおり、とにかく仕事に一生懸命打ち込みました。すると半月後、飲み会で「川、最近頑張っているよな。ありがとう」って言ってもらえたんです！その後、急接近！時々飲みに誘ってくれるように。「いつか独立したら…」とその度は必ず手伝って欲しいと先生に言われたとおりの展開に。そのうち少しずつではあるけど、男女の関係としても進展中！

慧美网
vmeet.net

Consultation

優しいけれど物足りない…そんな彼への見方が100%変わり幸せに！

相談者　木村加奈さん（27歳／メーカー勤務）

Adviser

ユー 先生

★メシア 所属

占術／スピリチュアルカウンセリング・霊感・霊視・霊感タロット・ペット・魂の会話

一つ年上の彼はとても優しいけど、正直ちょっと頼りない。もう3年付き合っていて、そろそろ将来も考えてほしい…それで雑誌でみたユー先生にお電話をしたのでした。「彼は仕事では粘り強い人だけど、ストレスを感じやすいんです。逆に加奈さんの方は男性の過去世が多くて男勝りになりがち。自分でもわかるでしょう？」。はい確かに…と言うと「でも彼はあなたの芯の強いところを気にいっていますし、お互いに自分にないものがあって相性はとてもいい。今はエネルギーのまわりが良くないから、根本から変わらないとね」。一体何をすれば…？「当たり前のことだけど、良い言霊で人と接したり、笑顔であいさつすること。人との関係はエネルギー交流だから良いエネルギーは必ず伝わるの」。先生の優しい言葉は説得力があって、聞き入ってしまいました。「これは魂の会話。良いことも悪いことも物事には意味があります。魂の声を聞いて、加奈さんが変われば絶対に彼も変わる。焦らないで」。肩肘張っていた虚勢みたいなものがぼろぼろと落ちた感じ。その後人から「表情が柔らかくなった」と言われ、彼に物足りない思いをすることもなくなって逆に幸せを感じる瞬間が増えました。現実って本当に変わるんですね。

Consultation

片思いの彼は憧れの人…どうしても振り向かせたい！

相談者　田島美奈子さん（25歳／会社員）

Adviser

麟（りん）先生

★ディアナ 所属

占術／思念伝達・縁結ぎ・性格改善術・浮気封じ・足止め法・色情祈願

片思いの彼は、会社の上司。社内でも評判のイイ男で背が高くて素敵だし、仕事もできて独身。社内でも大勢のファンがいます。部下の1人ではなく女性としてみてもらいたい…と悩んで麟先生にご相談。「モテる人ですね。彼自身は仕事のことで頭がいっぱいで今までアタックした方々は玉砕しているみたいです」。どうしても彼に振り向いてほしいと先生に伝えると「美奈子さんの魅力を最大限に引き出す『色情祈願』をしましょう。女性として意識せざるを得ないようになるから、周りの目が変わるのが分かるはずよ。大丈夫。美奈子さんはきっと頑張れるから」と言って頂きすごく心強い気持ちに。そして、鑑定後から本当に男性の視線が今までと違い、きれいになったねとよく言われるようになりました。自信も湧いてきて、彼にも積極的に話しかけることが出来るようになり、いつからかよく目が合うように。そして、ある日たまたま残業して私が最後の1人になった時、彼から「最近頑張ってるね。飯でもどう？」と誘われ、それだけでも舞い上がっていたのに「彼氏がいないなら付き合ってほしい」と告白されたんです！　まだ夢みたい…。「周りを変えるにはまず自分からね」という麟先生の言葉を実感してます。

Consultation

浮気という私の過ちをきっかけに、彼の大切さに気づけたんです

相談者　佐伯真実さん（28歳／営業事務）

Adviser

麗水（れいすい）先生

★メビウス 所属

占術／ラプ占星術・四柱推命・西洋占星術・姓名判断・タロット他

2年付き合っている彼がいますが、同窓会で再会したA君と浮気中。彼に申し訳ない気持ちはあるものの、A君も「ずっと一緒にいたいよ」って言ってくれるし、彼と別れようかと悩み、麗水先生にお電話しました。「相性や本気度で言えば断然今の彼。A君、あなたとの将来のこと全く考えていませんよ」と言われ、愕然。「ずっと一緒にいたいよ」って言ってくれたのに？「それはA君の常套句。A君と親しい女友達によく話を聞いてみて。きっと、ホコリが出てくるから。それより彼、

Consultation

思いがけない彼の浮気疑惑が一転して本当の幸せへのチャンスに

相談者　富田知美さん（27歳／会社員）

Adviser

凪華（ふうか）先生

★時の雫 所属

占術／降霊術・未来透視・霊聴・霊感・霊視・チャネリング・トラウマ浄化・守護霊交信・故人交信・ペット交信・夢霊査・生霊除霊・浄霊・先祖供養

彼の浮気がわかったんです。女と手をつないでいたって友達が教えてくれて、すぐ電話して問いただしたら、「ゴメン！」と一言。私は何も言えなくて…。それで、男性なのにすごく繊細で優しくて人気の先生だったので、最初は電話したんです。二度目ぐらいに電話したんですが、最初は何も言えなくて…。それで、男性なのにすごく繊細で優しくて人気の先生だったので、最初は電話したんです。二度を責めずにすごく我慢しましたね。知美さんは頑張り屋だけど、誰かに依存したい、持ちつけたくない気持ちの両方がある。彼がそばにいるのが当たり前と思っていませんか？　彼の誘いを断って仕事に励むのも良いけど、寂しい時もあるでしょう？　彼も同

蝴蝶网
hudie.com

Information

マーメイド
TEL／0120-216-816
営業時間／午前10時～翌朝2時
鑑定料金／20分以内4200円、以降1分210円～（税込）　紅先生は1分260円となります。（クリスマスキャンペーン開催中！～12/25迄　初めての方に限りメール会員登録で1500円off）
住所／徳島県徳島市東吉野町3-26
URL／http://www.mermaid-web.jp

ラピス
TEL／03-5332-3933
営業時間／午前10時～翌朝4時
鑑定料金／20分3150円
以降1分157.5円（税込）
住所／東京都新宿区高田馬場3-1-5-506
URL／http://www.e-lapis.net
http://mobile.e-lapis.net（携帯用）

心の扉
TEL／0120-079-556
営業時間／午後1時～深夜3時
鑑定料金／コレクト：20分4600円　以降1分230円（税込）　直通：20分5200円　以降1分260円（税込）
住所／東京都世田谷区南烏山5-13-7
URL／http://www.kokoronotobira.com
love@kokoronotobira.com

MESSIA メシア
TEL／03-3362-4499
営業時間／午前9時～翌朝5時
鑑定料金／20分以内3150円
以降1分157.5円（税込）
住所／東京都新宿区百人町2-1-42
シーズクロノスビル2F
URL／http://www.messhia.com/

ディアナ
TEL／0120-767-764
営業時間／午前10時～翌朝2時
鑑定料金／20分5200円　以降1分260円（税込）（初めてのお客様、メール会員登録で2000円OFF　12月末日まで）
住所／千葉県松戸市金ヶ作418
URL／http://www.diana.vc/

メビウス
TEL／03-5373-7440（鑑定用ダイヤル）
03-5373-7554（お問い合わせセンター）
営業時間／24時間（鑑定用ダイヤル）午前11時～翌朝1時（お問い合わせセンター）
鑑定料金／20分3150円　以降1分158円（税込）
住所／東京都中野区鷺宮2-5-3
「電話占い　メビウス」で検索してください。

希の雫
TEL／03-3309-8330
営業時間／午後1時～深夜3時
鑑定料金／コレクト：20分以内4000円　以降1分250円（税込）　直通：20分以内4600円　以降1分280円（税込）
住所／東京都世田谷区北烏山6-11-3-2406
URL／http://www.kinoshizuku.com
love@kinoshizuku.com

ジャドール
TEL／0120-33-2949
営業時間／午前10時～翌朝2時
[illegible]
URL／http://www.ja[illegible]

セシル
TEL／03-5[illegible]
[illegible]
鑑定料金／20分以内3150円　以降1分158円（税込）
住所／東京都江戸川区[illegible]2-27-11-302
URL／http://www.s[illegible]
http://m.seshir[illegible]（携帯）

Consultation

別れてからもずっと元彼が好き…恋のアドバイスで復活へ

相談者　小笠原静香さん（29歳／販売）

Adviser

HaL（はる）先生
★ジャドール 所属
占術／ヒーリング・縁結び・願望成就・思念伝達・波動修正

半年前に別れた元彼が忘れられません。ずっと一緒にいようって言ってくれたのに…ハッキリとした理由もなく、ただ気持ちが冷めたと突然告げられました。別れたくないと言う私の言葉は彼に届かず、それからは忘れようと努力して連絡も取らないようにしていました。でも、やっぱり彼が好き…とすがるような気持ちでHaL先生にお電話しました。先生はとても優しいお声の方で親身になって話を聞いて下さり「あの頃彼は気になる女性がいたようね。でも結局本気になれなかったみたい。最近は自宅と会社の往復で、女性の影はありませんよ」。そうだったんだ…。彼の中に私はいますか？「彼、時々静香さんを思い出しているようですね。まず思念伝達で彼に気持ちを伝えて、静香さんを想わずにいられなくなるようサポートしますから焦らないでね」と先生に運気のいい日を教えて頂き、彼にメールをしたんです。すると返事が！　その後は毎日メールをするまでに進展し、食事に誘われる事も。ついに「あの頃はどうかしてた。ごめん。俺には静香が必要なんだ！」という言葉を聞いたときには嬉しくて涙がとまりませんでした。先生のアドバイス通りにしているお陰で、彼とはラブラブ。本当に諦めなくて良かったです。

Consultation

相談したのは彼のこと。相乗効果で全てが解決へと動き始めて！

相談者　舛田里美さん（33歳／保育士）

Adviser

斎日（いつか）先生
★セシル 所属
占術／霊感・霊視・ヒーリング

最近彼からの連絡が減って…と斎日先生に相談。「前世で彼は里美さんの主治医。強い信頼関係で結ばれていた間柄でした。そんな縁もあって、彼は今、里美さんのことをとても心配しているの。仕事が忙しいのに、休みの日にデートに誘ったり、夜長電話するの悪いなって」と言われてビックリ！　実は仕事も悩みの種。人手不足と複雑な人間関係で、肉体的にも精神的にも疲れきっていて…。「里美さんは、周囲の人に気を遣いすぎる傾向があるから、職場の環境のダメージをすごく受けてしまっていますね。オーラがかなり傷ついていますよ。まず、そのオーラを癒す方法をお伝えします。それから、彼の家で休みの日を過ごすようにして。その方が日常から離れられてリフレッシュできます」とアドバイスしてくれました。さっそくオーラを癒す方法を実行しつつ、いつもは私の家に彼を呼んでいた休日も、彼の家で過ごすようにすると、とても気分転換になって。仕事も、忙しさは相変わらずだけど、精神的なダメージから解放され、客向きに捉えられるように。彼も、元気取り戻した私の姿に安心してくれたのか、つい[illegible]「結婚しよう」って。あまりにスイートなプロポーズに思わず涙ぐんでしまって…。

いることに気づいています。今後とうするかを考えているみたい…指輪を眺めながらね」。そう言われ、正気に戻った私。すぐに、同級生のK子にA君の事を聞くと、「あぁ、気をつけなよ。私も騙されたし」って！　彼への申し訳ない気持ちでいっぱいに。「彼には正直に話すこと」と先生に言われていた通り、怖かったけど包み隠さず話し、謝りました。泣きじゃくる私に、「もういいよ。戻ってきてくれたんだろ？」と彼。そして、ポケットから指輪を…。「とりあえず、婚約指輪。これ着けたらもう浮気は許さないからな」と笑ってくれる彼の優しさに、もう絶対裏切らないって誓いました。

[illegible]し気持ちですよ」。まさに核心を突かれて驚きました。自分の中に矛盾する気持ちがあるのは気づいていたけど、こんなに的確に言われたのは初めて。「彼は赤い糸の人。でも今回は、ちょっと彼を放っておきなさい。1カ月待ったら連絡が来るから、その時は（わかった、いいよ）と答えること。それでうまくいきます」。先生は、未来のこともまるで目の前のことみたいに話すので、自然と受け入れられました。そして本当に連絡がきて、言われた通りにしたら「悪かった…」と謝る彼。それからはとてもうまくいっていますが、やっぱり男ゴコロは男性に聞くのが一番！　何かあったらまた相談するつもりです。

PR by FREIA 03-3221-5791

蝴蝶网 hudie.com

N E W S

※表示されている価格は全て税込みです。

ハリのある上質な素肌へ Dior「プレステージ マッサージ クリーム」誕生！

ディオール インスティテュートが、アジアに古くから伝わる手法を元に開発した、独自のマッサージ メソッドと、植物民族学のノウハウにより厳選された植物成分が織り成す、肌を慈しむ贅沢なマッサージ クリーム「プレステージ マッサージ クリーム」が誕生！ しなやかでハリのある肌へと導きます。

○50mL ¥16,800　10／30（金）より発売中。

【問】パルファン・クリスチャン・ディオール ☎03-3239-0618

あなたを最高に輝かせてくれるメークアップ セット「グッド アズ ゴールド 2009」限定発売！

9色のカラーがセットされた豪華なアイシャドウ パレット、リップスティック、リップ グロス、ゴージャスなゴールドのケースにセットされたブランドのロゴ入りフェース カラー、マスカラ、持ち運びできるブラシ、ネイルが、バラの花を添えたエレガントなイブニング バッグにセットされています。

○¥6,825　12／1（火）より限定発売。

【問】エスティ ローダー ☎03-5251-3386

「シスレイヤ 10th アニバーサリー キット」期間限定販売！

シスレイヤ」はアンチエイジングクリームの先駆け的存して、300万個以上を売り上げ、世界中で愛され続けてす。このシスレイヤの発売10周年を記念して、「シスレ」現品に、集中美容液「シスレイヤ エッセンス」4本入うち、2本をセットしたお得なキットが登場！

スレイヤ 10th アニバーサリー キット ¥45,150

2／15（火）～31（木）までの期間限定販売。

【問】シスレージャパン（株） ☎03-5771-6217

2009 クリスマス コレクション ROYAL ORDER×nicolai bergmann「Royal Blessing」

2009年のロイヤルオーダーのクリスマスは、今年のコレクションテーマでもある"Royal Blessing=この上ない喜び。をかたちにしました。大切な人にずっと身に着けていてもらいたい、と贈る心のこもったジュエリーと、ニコライ・バーグマンがアレンジしたプリザーブドフラワーをギュッと詰め込んだスペシャルコラボレーション「Royal Blessing」を発売。

【問】ロイヤルオーダー伊勢丹新宿店 ☎03-3358-0399

現代的かつ、エレガントな人気のウォッチ「ソロテンポ」に日本先行発売モデルが登場！

シンプルな中にも、ブルガリらしさを感じさせるデザイン、文字盤やケースに配されたダブルロゴ、ブラック＆ホワイトのカラーコントラストが生み出すモダンなデザインが特徴的なコレクションに、ピンクMOP（マザー・オブ・パール）をダイアルに使用したタイプが登場！（ケースサイズ30mm）ダイヤモンド・インデックスのタイプは、フェミニンな仕上がりで、"My First BVLGARI。としてクリスマス プレゼントにも最適です。

○¥399,000 ※ノーマルインデックスのタイプは¥294,000

【問】ブルガリ／ブルガリ ジャパン ☎03-6362-0100

ミキモト インターナショナル「クリスマスチャリティー ボールペン＆ブックマーク 2009」期間限定発売！

地球温暖化の影響を受けている北極周辺のシロクマの命が確実に未来につながるようにとの願いをこめてモチーフにしました。トップに淡水真珠をあしらったボールペンと、愛らしいシロクマの親子をかたどったブックマークは、贈り物にも最適なセットです。○¥5,250　12／31（木）までの期間限定発売。

※商品の売上の一部は（社）国土緑化推進機構を通じて、海の水質などに深く関わる森林の保全育成として、熱帯林における地球温暖化防止のための植林活動に役立てられます。

【問】ミキモト カスタマーズ・サービスセンター ☎03-5550-5678

大人の最高の色遊びを存分に楽しむ エレガンスの新しいメイクアップ誕生！

約20年ぶりに大リニューアルしたエレガンスのポイントイクアップライン。カラフルでゴージャスなアイテムたち離れずにはいられない、ヴィヴィッドな魅力をそなえていす。型どおりのテクニックなロジックは忘れ、純粋に色をしみつくすことで見たこともない新しい自分に出逢える…んなメイクアップの誕生です。○11／18（水）より発売中。

【問】エレガンス コスメティックス お客様相談室 ☎0120-766-995

2009年冬限定 手元を美しく演出するセットリングが登場！

フォリフォリ初登場となる限定のVシェイプリングはエレガントで美しい手元を演出します。煌くキュービックジルコニアが施された2本のリングと、シンプルな3本のリングの5本セットです。パーティースタイルには、5本のリングを重ね付けして華やかな手元に、また3色のリングをあわせてジュエリーのカラーミックスを楽しむなどシーンに合わせて、様々にアレンジできます。○5セットリング ¥29,400 スペシャルボックス付き。

【問】フォリフォリジャパン ☎03-3478-0681

成熟肌を目覚めさせる。プレミアム化粧水、誕生！

複雑に絡み合う肌サインに、植物とサイエンスで総合的にアプローチするプレミアム化粧水「ベキュア ホーリープレジャーローション<化粧水>」が誕生！ 4種類の発酵由来成分（保湿）から生まれる肌への確かな浸透性。内側から肌そのものが劇的に変化したようなしなやかで吸いつくような豊潤な肌へ。遣い続けるほどに類いまれな喜びを感じる贅沢な逸品です。

○150mL ¥10,500　10／20（火）より発売中。

【問】ベキュアお客様相談室 ☎03-5462-1763

ゲラン 2009 クリスマス コレクション「ルージュ ジェ ブリリアント コフレ」

手に取らずにはいられない、美しいリップスティック、ルージュ ジェの限定製品がコフレになって登場！ 唇をさらに立体的に若々しくみせるリップライナーと一緒に使用することでパーフェクトなリップメイクを叶えます。クリスマス コレクション内の製品を自由に組み合わせて、あなただけのオリジナル コフレを完成させてください。

○¥10,290～¥27,720　11／27（金）より限定発売中。

【問】ゲランお客様窓口 ☎0120-140-677

横浜元町CHARMYより、新作ジュエリーが登場！

この冬のテーマはDreaming night。キラキラと輝く7つ星やペガサスの羽などロマンティックな夜をモチーフにしています。

クリスマスフェア ～12／27（日）まで

クリスマス ブライダルフェア ～12／27（日）まで

※期間中、購入された方に素敵なギフトを用意しています。

】CHARMY ☎045-662-0011

www.charmy.co.jp

過酷な冬の肌環境に負けない、健康な肌へ。インナーシグナル「クリスマス限定ファーストステップキット」

肌の健康を考えるスキンケア「インナーシグナル」から、独自の薬用有効成分"エナジーシグナルAMP®。を重ねて高めるキットが数量限定で発売中！ 人気のリジュブネイトエキスとリジュブネイトローションの現品に、リジュブネイトマスク1枚とシステムケアケースがセットされたクリスマス限定キットです。

※「アデノシンーリン酸二ナトリウム OT」：メラニンの基礎をおさえ、しみ・そばかすを防ぐ。

【問】大塚製薬（インナーシグナル）お客様相談窓口 ☎03-3293-3212　http://www.otsuka.co.jp/ins/

旬のレザーやムートンが満載！ 新作カタログ、プレゼント！

今年も専門店ニチワから上質な素材にこだわったレザーやムートンの新作が豊富にラインナップ。なかでも表情豊かなシワ加工や味わい深いアンティーク素材を使った多彩なジャケットやブルゾンに注目です。新感覚のハードな質感とソフトで軽やかな着心地の絶妙なバランスは、着る人の個性をよりいっそう輝かせます。しかも価格は～4万円台がメインというリーズナブルな価格設定も魅力！ 店舗のほか通信販売でも購入可。カタログ請求は電話・インターネットで。

【問】ニチワ ☎0120-218003　www.nichiwa.com

～エベルの時計美学が息づく優美なモデルが揃う14日間（日本橋三越本店）～ エベル クリスマス コレクション

スイスの高級時計ブランド「エベル」から選りすぐりのレディスモデルを集めた時計フェア『エベル クリスマス コレクション』を日本橋三越本店にて開催！ 今回のフェアでは、最新モデル「ニュー ベルーガ トノー レディ」（¥672,000）をメインに、"時の建築家。を標榜するエベルならではの緻密で美しいデザインから生まれた優美なレディスモデルの数々をラインナップします。

○12／2（水）～15（火）

【問】日本橋三越本店 本館6階 時計サロン ☎03-3274-8480

vimeo.net
hudie.com

N E W S

※表示されている価格は全て税込みで

LOUNIE なんばウォーク店OPEN！

キレイ・知的・カッコイイ。自分らしさを知っている女性に向けて、上質で洗練されたスタイルを提案するルーニィのなんばウォーク店がオープンしました！ これを記念して¥21,000以上お買い上げの方にルーニィオリジナルの"ツイードポーチ。をプレゼント（数量限定）。その他、メンバーズカードに新規登録すると初回から割引きになる特典も。この機会になんばウォーク店に是非お越しください。

【問】ルーニィなんばウォーク店 ☎06-6213-1533 www.lounie.jp

クリスマスギフト from Chopard Happy Sport Mark II Mini Sapphire & C Pendant Char

ホワイトクリスマスを想わせる純白のスペシャルウォッチ「ハピースポーツ マークII ミニ モバイル サファイア」が新登場。そして、「C コレクション ペンダント チャーム」のトップには、1粒のらしいピンクサファイアがスイートな輝きを灯します。ショパールからのギフトで、皆様にハッピークリスマスが訪れますように…。

○Happy Sport マークII Mini Sapphire ¥294,000
○C Collection Pendant Charm ¥56,700

【問】ショパール ジャパン プレス ☎03-5414-2520

～クリスマス日本限定スペシャルポロ～ LACOSTE PLATINUM POLO（ラコステ プラチナポロ）

ポロシャツを初めて世に送り出したブランドとして愛され続けている、フランスのプレミアム ファッション ブランド『ラコステ』。09年のクリスマス日本限定スペシャルポロとして"ラコステ プラチナポロ。が発売中。艶やかで高級感のある光沢を持ち、貴重な存在と輝きが際立つプラチナ。この"ラコステ プラチナポロ。の胸元には、今までに無い世界初のプラチナカラーのワニエンブレムが輝いています。

○レディース・メンズ共に¥13,650

【問】ラコステ ☎03-6854-6318 www.lacoste.co.jp

素材そのまま、ヘルシーで彩りも豊かな旬の食材を味わえる 四季の旬菜料理AEN

ハマサイトグルメ1F、『四季の旬菜料理AEN』では、旬の食材にとことんこだわり、四季折々の味覚を堪能できます。日本に生息する原種が100頭ほどの豚を使った「桜山豚と旬野菜のせいろ蒸し（¥1,080）」、野菜本来のおいしさを味わえる「AENサラダ（¥800）」など、豊富なラインナップです。結婚式の2次会やパーティなど、おしゃれな店内でのお食事を、どうぞお楽しみ下さい。※毎週月曜日はレディースデイ！ ビジネスランチビュッフェを60分¥1,000でお召し上がりいただけます。

【問】四季の旬菜料理AEN 芝離宮店 ☎03-5776-0831

空間を意識した立体的なデザインが美しい 「ブランケ・アン・リュエディー」新作プラチナ・ジュエリー

新作のコンセプトは、DUAL（＝2つの）とORBIT（＝星などの軌道）を組み合わせた"DUALBIT（デュアルビット）"。柔らかに白い輝きのプラチナで描く立体的な軌道に、点在する惑星を大粒のダイヤモンド2つで表現した存在感溢れるリングです。ユニークなデザインの"Stray off＝軌道を外れた。（写真左）としなやかな表情の"Accurate＝正軌道。（写真右）は、オーセンティックな大人の女性に新たな魅力を宿します。

○写真、共にリング ¥294,000（プラチナ、ダイヤモンド）

【問】栄光時計 ☎06-6244-8850

クリスマス限定 コーチ オリジナル チャームをプレゼント！

12／25（金）までの期間中、コーチ・ストア（一部店舗を除く）にてコーチ商品を税込¥30,000以上お買い上げの方に、クリスマス限定コーチ オリジナル チャームをプレゼント！

※数に限りがありますので、期間中、無くなり次第終了。
※このプレゼントを受け取られた方は、同時期の他のプレゼントは対象外です

【問】コーチ・カスタマーサービス・ジャパン ☎0120-556-936 www.coach.com

陽気なラテンのリズムを意味したイタリアンブランド「リトモラティーノ」に 新作の"ライフスタイルウォッチ。が登場

その名が示すように、世界初のドーム型レンズを採用したこの"ビッグウォッチ。は、絶妙な色・形・素材のコンビネーションとともに、「存在感」「楽しさ」「遊び心」「パッション」などさまざまな表現で世界中のあらゆる人々を魅了し続けています。すべてのモデルがメンズ・レディースの規制のないユニセックスモデル。写真左はマルチバンドに待望のストライプが登場。中央は初のイエローゴールドケースを採用。そして、右の時計はブラック×ブラック。

【問】(株)ぜん ブランド事業部 ☎0798-75-1414 www.ritmolatino.co.jp/

創業80周年事業の一環として 新「ポーラ銀座ビル」がグランドオープン！

旧ポーラ銀座ビル跡地に新たに建設した『ポーラ銀座ビル』は、銀座初出店のテナント店舗を誘致し、洗練された3つの美である「美容」「美術」「美食」を提供します。地下1階～1階では『ポーラ ザ ビューティー 銀座店』限定メニューが12／25（金）までオープン記念価格に！ フェイシャルからデコルテまでのマッサージに加え、肌の悩みに合わせて3つのメニューから選べるフェイシャルパックを施します。そのほか、フレンチレストラン「銀座chez tomo（シェ・トモ）」や伝統的な和菓子に新しい風を吹き込む「HIGASHIYA」が銀座に初出店。

【問】ポーラお客さま相談室 ☎0120-117111 www.pola.co.jp

フレンチレストラン ル・シズィエム・サンス・ドゥ・オエノン ドミニク・コルビによる期間限定のクリスマス特別メニュー

ガストロノミー・プロデューサー ドミニク・コルビによるエスプリのきいたお料理が、大切な方との至福のひとときを演出します。

○クリスマスディナー（要予約） 12／21（月）～12／25（金） お一人様¥25,000（税込）

※23・24日はクリスマスディナーのみとさせていただきます。
※メニューの詳細はお問い合わせください。

【問】ル・シズィエム・サンス・ドゥ・オエノン ☎03-3575-2767 www.6eme.com/

新シグネチャーライン"コーネリア ストリート ノエル。に X'mas限定カラー「メタリックブラック」が登場

この限定カラーは、煌めくブラックメタリックのノエルジャガードをホワイトトリュフカラーのレザーでトリミングした、ホリデーにぴったりの輝きを放つコレクションです。Fall collectionより引き続きのブラックとレッドを含めた3色展開で、X'masを華やかに彩ります。

○cornelia street noel/elizabeth (metallic black) ¥39,900

【問】kate spade new york ☎03-5467-1657

「ハンサムプリンセス」のためのスペシャルケータイ新登場！

12月中旬発売予定の『docomo STYLE series N-01B（Eternity Pink）』（NEC製）は、人気のSamantha Thavasaコラボ第3弾！ オリジナルチャームや香るアイテムがついてくるスペシャルパッケージ。持つだけでHappyな気持ちになるデザインは、ネイルで人気のピンクグラデーションや、さりげなく入ったハートが大人キュート。全ての女子のための「ハンサムプリンセス」ケータイです。

【問】詳しくは『ハンサムプリンセス』特集！ www.handsome-princess.com

ディーゼル デニム ギャラリー アート エキシビジョン #10 "ALL ABOUT DEMOCRACY。by Mathias

2010年1月31日（日）まで、マタイアスの世界初個展"ALL ABOUT DEMOCRACY。を開催します。これまで新聞や雑誌に発表してきた漫画やイラストの中から選りすぐった傑作及び、『DIESEL DENIM GALLERY AOYAMA』のために制作された新作を展示します。会場ではマタイアスのオリジナル限定Tシャツ（¥6,090）やアート作品も販売します。

【問】DIESEL DENIM GALLERY AOYAMA ☎03-6418-5323

美しく生活するために多くの"癒し"を提供 「癒しフェア2009 in 九州」開催！

今回で3回目を迎える癒しフェアは、外見だけではなく内面からもキレイになりたい、自分を大切にしたい、疲れた心を癒したい。そんな全ての女性たちの心と体のために様々な"癒し。を提供してくれるイベントです。

〈日時〉12／12（土）、13（日）10：30～17：30
〈場所〉ヤフードーム ¥1,000
※WEBからの事前登録・特別優待券持参の方は無料。

【問】(株)フレイア ☎03-3221-5791

「ネスカフェ 自然からの贈り物」 プレゼントキャンペーン実施中！

11／30（月）まで、「火」、「氷」、「大地」をテーマとして、イズに答えて当たる「火と氷と大地を訪ねる特別な旅プレント」と、ポイントを集めて当たる「火と氷と大地を感じる選アイテムプレゼント」を実施中です。詳しい応募要項は、頭の専用応募ハガキ、またはネスカフェホームページ（http jp.nescafe.com/nature）でチェック！

【問】ネスカフェ「自然からの贈り物」プレゼント事務局 ☎0120-008-236（10:00～17:00／土・日・祝日は除

◆このページは光文社広告部が制作しております。問い合わせ先 〒112-8011 東京都文京区音羽1-16-6 TEL03(5395)8120-8124

蝴蝶网
hudie.com

ピンクダイヤ入りペンダント〈プラチナ×ピンクダイヤモンド0.02ct×ダイヤモンド0.08ct〉 ※専用ボックス付き¥189,000(ロイヤル・アッシャー・ダイヤモンド)

ROYAL ASSCHER DIAMONDの2009年クリスマス限定ペンダント

慧美网
vipeee.com

CLASSY. SELECTION JANUARY

老舗名ジュエラーのこだわりを集結させたクリスマス限定ペンダント

1854年にアムステルダムで設立されて以来、その卓越したカット技術で数々のVIPからラブコールを集めてきたロイヤル・アッシャー・ダイヤモンド。オランダ王室より、宝飾業界では世界でただ一つ、「ロイヤル」の称号を与えられた由緒あるジュエラーが、クリスマス限定のジュエリーを発表します。

2色のダイヤモンドが素肌を伝うしずくのように輝くペンダントは、厳正な selection のセレクトから、ファセットが生み出すシンメトリーを追求した緻密なカット、また仕上げのダブルポリッシュ(磨き)に至るまで、一貫してロイヤルの名に恥じないクラフトマンシップが感じられる逸品。

さりげなく胸元をアピールできそうです。

クリスマスのギフト候補になりそうな限定のペンダントは、現在全国のジュエリーショップや百貨店で展開中です。

撮影／宇戸浩二
デザイン／深谷則夫平価研究所

**満天の星空みたいに
キラキラのダイヤをちりばめた
大人の遊びを感じるリング**

ヴェレッタ オッターヴァから、満天の星空を宿したような、遊び心溢れるリングシリーズの誕生です。「アマデトワール」とは、フランス語で「星屑」の意。名前の通り星をかたどった精密な彫金に、チラチラと繊細に輝く上質なダイヤモンドが一つ一つ埋め込まれ、ツヤ消し加工を施した地金との新鮮なコントラストを生み出します。

上と下のコロンとしたシェイプのモデルは、程よいボリューム感で手元にインパクトを与え、中央のフラットなものなら、違うデザインのリングとの重ね着けにも最適。形や素材の豊富なバリエーションの中から、お相手とのペアリングを選んだり、また、同じラインのネックレスやピアスとトータルでコーディネートするのもオススメのアレンジです。

どこにでもあるシンプルデザインや、合わせるファッションを選ばない大人のゴールドジュエリーは、こんなシーンでも人とつけるオシャレを主張してくれることを必至です。

veretta 8vaのアマデトワールシリーズ

リング(上から)¥168,000、¥84,000、¥39,900〈全てK14YG×ダイヤモンド〉、¥168,000〈K14WG×ダイヤモンド〉(すべてヴェレッタ オッターヴァ/フェスタリア ビジュソフィア)

vimee.net

蝴蝶网 hudie.com

Presents

2010 January

今季注目のカラー、黒！の「ふわふわモコモコアイテム」を7名に

2 ルーニィ

ルーニィから裾にファーが付いたショール¥19,950を1名に。幅があるタイプなのですっぽりと体を包んでくれます。ボタンも付いてさらに巻きやすさUP! これからの季節に手放せない一枚になりそうです。（ルーニィ）

1 トプカピ

トプカピから、モコモコのフォルムが可愛いファー付きバッグ¥24,150を1名に。柔らかなシープスキンにたっぷりのファー。肩かけ可能なうえ、見た目よりも収納力があり機能性も◎。チビチビのサブバッグがキュート!（クリケット）

3 CLEAR IMPRESSION (EssentialGoods)

CLEAR IMPRESSIONからファー付きストール¥10,500を2名に。たっぷりの長さ、柔らかなファーで巻きやすさは抜群。首のまわりにボリュームを持たせる巻き方でも、はおるだけでも存在感を放つ一枚です。（CLEAR IMPRESSION〈EssentialGoods〉）

慧美网 vimee.net

【今月の質問】

本誌 P.117 に掲載されているバッグのブランドは?

［アンケート項目］

ⓐ今月号の企画でよかったものベスト3を教えてください（下の番号からお選びください）。
ⓑ今月号の企画でつまらなかったものワースト3を教えてください。
ⓒファッションページの中で、好きなコーディネートを1つ（例：○○ページの右側）、その理由も聞かせてください。
ⓓ同じく、嫌いなコーディネートを1つ、その理由も聞かせてください。
ⓔ11月にどんなものを買いましたか。ファッション編（洋服、アクセサリー、コスメ）とその他（パソコン、食器、車など）、それぞれのブランドも詳しく教えてください。
ⓕ12月はどんな買物計画がありますか。同じくファッション編とその他で教えてください。
ⓖ今月号について不満な点、今後の要望などをお書きください。抽選には影響しませんので、ぜひ厳しいご意見をどうぞ。
ⓗCLASSY.に出ている出ていないを問わず、好きなモデルを教えてください。
ⓘCLASSY.の他にどんな雑誌を読みますか。
ⓙご希望のプレゼントの番号は何番ですか。

［応募のきまり］

今月の質問の答え、アンケートのⓐ〜ⓙの回答およびあなたの氏名、住所、電話番号、年齢、職業をご記入のうえご応募ください。

●〈ハガキ〉〒112-8011　文京区音羽1　光文社CLASSY.編集部1月号アンケート懸賞係
●〈WEB〉http://classy-online.jp/
●締 切 り　12月24日（当日消印有効）
●当選者発表　4月号（2月28日発売予定）

①今月のリアルJessica
②今月のブランド小物／PRADA
③今月のジュエリー
④今月のお買い取り
⑤今月のNEW SHOP
⑥今月の3品
⑦こんなジェシカ見たことない!!
⑧RINAのブランドSHOPクルージング
⑨いまこそ効果的!「進化版きれいめスタイル」
⑩コート着る冬、着ない冬。
⑪小林麻耶「辛口」転向宣言!
⑫SHOPスタッフの「そのまま買いたい!」黒スタイル
⑬旅とジェシカとルイ・ヴィトン
⑭冬はフワゆるにシフト!
⑮ヘア・アレンジでつくる特別感
⑯COACHから一番Happyな贈りもの
⑰週末カジュアル今年はどうする!?
⑱「童話コスプレ気分」で冬カジュアルがもっと可愛い!
⑲ハッピークリスマスは限定の香りに包まれて
⑳ピアジェのモチーフには理由がある
㉑サマンサタバサの「ツヤ白」「キラ白」「フワ白」
㉒今年には今年の丈ルールあり!
㉓いま気になるのは「HAPPYモチーフ」だけ!
㉔今度こそハズさない! ネクタイ選び
㉕フォリフォリならでは「大人の甘さ」
㉖関西流 大人の重ね着テクニック公開
㉗スワロフスキーの輝きでドレスアップ気分
㉘表参道ヒルズで「自分買いギフト」クルーズ
㉙この冬は、「きれい」と「リッチ」の両方狙い
㉚いまの仕事で大丈夫?
㉛顔立ちに合わせてもっとメーク上手に
㉜12月の日めくりBEAUTYカレンダー
㉝年末年始はスキンケアで変わる!!
㉞NO MEAT, NO LIFE!
㉟「1人で遊べる」ってカッコいい
㊱新作コスメチェックリスト DECEMBER
㊲30代ってどうですか?
㊳旬な男に会いたい
㊴結婚するまで 結婚してから
㊵BOOKS.／辻村深月
㊶CINEMA.／LiLiCo
㊷MUSIC.／一青 窈
㊸『舟を編む』／三浦しをん
㊹CLASSY. SELECTION
㊺HOROSCOPE

撮影／中野健治　デザイン／吉田陽子（Richmond）

PLS+Tからファーストール¥19,950を1名に。たっぷりとしたフォックスファーがゴージャス。長さを調節できるのでタイプの違うコーディネートが楽しめます。かっちり場面にもカジュアルにも使える華やかなストールです。(PLS+T)

6 PLS+T

4 ユナイテッドアローズ

ユナイテッドアローズから、ファー付きストール¥22,050を1名に。ボリュームたっぷりのラビットファーでリュクス感満点。見た目も使い心地も暖かなストールです。切り替え部分がシャーリングされているので結びやすいのも嬉しい。(ユナイテッドアローズ 銀座店)

蝴蝶网
hudie.com

5 イエリ

イエリのニットカーディガンをユニバーサルランゲージから。ざっくりとしたケーブル編みがこの季節にぴったり。ドルマンスリーブで流行感も演出できます。ミニスカートにもデニムにも合わせやすいのがこのカタチの嬉しいところ。¥13,650を1名に。(ユニバーサルランゲージ渋谷店)

vinee.net

●10月号当選者(敬称略)
アドスイ/井口裕美(さら市)
パルファム ジバンシイ/内之倉田紀(品川区) 植村 瞳(新潟市)
シュウ ウエムラ/寺田桃子(秋田市)
イヴ・サンローラン/松嵩玲子(鹿児島市)
SUQQU/安部久美子(芦屋市) 柏谷美里(所沢市)
ポール&ジョー ボーテ/永田佐代子(四日市市) 長谷川 愛(木更津市)

※雑誌公正競争規約の定めにより、この懸賞に当選された方はこの号の他の懸賞に入選できない場合があります。
※当編集部へ直接ご応募いただく応募ハガキとWEBアンケートサイトの応募フォームは、ご応募された懸賞の抽選および賞品の発送と今後の編集企画の参考としてのみ使用させていただきます。その他の目的には使用いたしません。

Horoscope

11/28 ▷ 12/27

メリー・スピカ（占星術研究家）

イラスト／水上多摩江　デザイン／佐藤 潤（Richmond）

Cancer
蟹座
6/22 ▷ 7/23

全体運 あまりパッとしません。情報に振り
し、無意味なエネルギーを使いそうです。
がある話なのか、否か、よく見極めて。ま
ちょっとしたことで暗い気分に陥ったりト
マに苦しめられるおそれがあります。病気
る前に専門医の診察を受けましょう。気分
を兼ね、リゾート地や温泉に行ったり、自
然れるのも良。今ならすぐに治療効果が期
きます。金運はまずまず。あなたの金銭感
管理で危機が乗り切れます。

愛運 低調。彼とケンカしたり、好意を持
た男性を横取りされたり、出会いのチャ
がなかったりと冴えません。でも、それほ
悲観的になることはありません。時間がたつ
状況は好転します。好きだった人が去って
たからこそ、より素晴らしい男性が現れ
ます。シングルだからこそ、上司や友人か
のタイプの男性を紹介してくれるようです
なこともプラス思考でとらえて、自ごのみ
方を増やすような心がけを。

からのひとこと そりたくないことも一片
ましょう。そうでないと、いつまでたって
レッシャーから解放されません。

の星座の彼 人の言いなりにならないで、
はきちんと主張するべし。不本意なことに
し続けると不幸な人生に。

Gemini
双子座
5/22 ▷ 6/21

全体運 上昇中。精神的に満たされています。友人や肉親が脚光を浴びると素直に喜んだり応援したくなります。人と自分とは素材が違うという現実をスンナリ受け入れることができます。あなたもやりたいことには忠実な言動をとることをおすすめします。家族に迷惑をかけたり、心配させるかもしれませんが、自分の夢をあきらめないでください。たまには、わがままを通すのもよいでしょう。レジャーは、ひとりではなく大勢の人と一緒に楽しんで。

恋愛運 順調です。ひとりの男性とじっくりつき合うほうが幸せになれそうです。同時進行の複数の恋愛は、結果的には最悪です。魅力的な男性に囲まれていても、一刻も早く恋のターゲットは絞るべきです。条件の良し悪しよりも、心から好きな相手を選ぶことが大切です。[illegible]のスペシャルの二次会、あるいは、二次会で[illegible]性が現れることもありそう。一次会でサッと帰るのはやめましょう。勝負下着はゴージャスに。

星からのひとこと [illegible]なアーティストのライブや美術展に行くのは良。長い間の疲れが取れたり、気持ちがリフレッシュ。

この星座の彼 仕事を最優先すると、家族や恋人からブーイングの嵐が。バランスを欠かないような振舞いをするべし。

Taurus
牡牛座
4/21 ▷ 5/21

全体運 下降します。あなたの優しさや寛大さが人に通じません。親切のつもりで言ったことが、誤解されたりおせっかいな人と思われそうです。職場でもサークルでも、居心地が悪く落ち込みます。人の心は支配できませんから、あまり悩まないようにしましょう。神秘的な事柄や占いなどに夢中になることが、参考程度にすることが大切です。のめり込むと何事も自分で判断できなくなります。健康運は上昇します。ストレッチは継続が肝心。

恋愛運 流動的です。出会った瞬間あなたの心をわしづかみにする男性がいます。今まで味わったことがないような不思議な感動を覚えそうです。でもはっきり言って恋愛関連の星の配置は、それほどよくありません。直感もインスピレーションもあてにできません。相手はあなたが考えているほど素晴らしい人間ではなかったり、温かな心の持ち主でもありません。深入りする前に目をさましてください。これから訪れる本物の恋愛運を待って。

星からのひとこと メンタルな部分にウエイトをおくのはほどほどに。たまには、何も考えないでジョギングやスポーツを。

この星座の彼 いらなくなった物はすべて捨てて。いつまでも未練がましくとっておくのは不運のもと。人間関係も同様です。

Aries
牡羊座
3/21 ▷ 4/20

全体運 発展的です。強力な星が牡羊座に好影響を与えています。仕事も遊びもハッピーなことがいっぱい。以前から憧れていたことや長い間温めておいたプランを実行に移すチャンス。留学、海外旅行、新規のビジネスなども、今やらなければやる機会は永遠に訪れません。成功することを信じた行動が肝心です。ネガティブな予想は禁物です。健康運は下降します。暴飲暴食やスポーツのしすぎなど、何でも過度に傾かないようにしましょう。

恋愛運 好調。彼を立てたり、一歩譲る姿勢が恋を成就させる鍵です。勝ち気な振舞いや張り合う姿勢は、相手の気持ちを冷ましそうです。彼を失いたくないなら、しばらくは控えめな言動をとりましょう。また、彼の家族や友人にも好印象を持たれるような配慮をして。イヤなタイプと思われると恋人との間までうまくいかなくなります。12月中旬にかけて、外国人やあなたとは違う世界に住む男性に惹かれたり、愛される暗示があります。

星からのひとこと つぎからつぎへといいアイディアが浮かびます。万全な準備&情報収集を怠らなければまず大丈夫。

この星座の彼 対人関係に気を使ってください。約束をドタキャンしたり、時間にルーズだと信用を失いそうです。

Scorpio
蠍座
10/24 ▷ 11/22

◉全体運 流動的です。目標があっても、はるか彼方だったり努力しても実りません。自分にすっかり自信を失ったり、この状況に苦しみそうです。あまり深刻に考えないで、今日を大切にしましょう。一瞬一瞬を大事にしていると悩みから解放されます。対人関係は波乱含み。人を避けるような振舞いをするため、誘ってくれる人がいなくなります。たまには気が乗らなくても、つき合ってください。レジャーはゴージャスなプランニングを。

♥恋愛運 活発な恋愛運が支配します。男性との出会いが多く、恋のチャンスに恵まれます。ピンとくると、面倒な手続きなしですぐに深い仲になりそうです。どんな恋愛もあなたを成長させてくれるはずです。余計なことは考えないで、ステキな恋を楽しんでください。クリスマスパーティや忘年会などで年下の男性に誘われることがあります。しかし、仕事や社会的なことがからんでいるとあなたのほうは臆病になります。彼が好きだったら、飛び込んで。

★星からのひとこと 湖、河、滝など水に関わるスポットに出かけましょう。ストレスが解消されたり心のモヤモヤがスッキリします。

♣この星座の彼 ボンヤリしているとアクシデントに巻き込まれたりケガをしやすいでしょう。会議やミーティングでは気を引きしめて。

Libra
天秤座
9/24 ▷ 10/23

◉全体運 まずまずです。親切で優しい人たちに囲まれ、幸せな気分でいられます。一緒にスポーツやランチを楽しんだり、旅に行くのに最適です。肉親とはひと味違う刺激も得られます。知的な分野はツキがあります。知識を吸収したり、教養を高めるチャンス。セミナーやカルチャースクールに行ったり、経験者の話に耳を傾けましょう。この期間に得たことは、いずれ素晴らしい実をつけます。金運は不安定です。投資や投機で儲けようとしてもダメ。

♥恋愛運 期待できます。あなたの理性的な雰囲気や涼しい気な感じが男性の心をとらえそうです。とくに好かれようとしなくても、いつもと同じようなことをしていても、好意を寄せる人がいっぱいいます。意識しないで淡々と過ごすことが肝心です。進行形の恋はあなたのほうからアクションを起こしましょう。将来の話をしない恋人にはこっちのほうからサヨナラするべきです。あなたの気持ちに応えてくれる男性か否か、ハッキリわかります。

★星からのひとこと 資格を取るための勉強をスタートしたり、趣味の範囲を広げるのはよさそうです。毎日が充実します。

♣この星座の彼 精神状態が悪いときは、サッサと帰宅してください。外で飲み歩いていると、不幸な事件に巻き込まれそう。

Virgo
乙女座
8/24 ▷ 9/23

◉全体運 不安定です。人間嫌いになり、ついつい自分の殻にこもりがちです。飲み会や食事の誘いなども、いろんな理由を作ってはパスします。また、他人の親切やアドバイスがうっとうしく感じられます。おひとり様を堪能するのも悪くはありませんが、いつまでもこの状態だとツキを失います。12月に入ると、自分を変えたい、変わりたいという気持ちが強くなります。手初めにインテリアやファッションをチェンジするのはよさそうです。

♥恋愛運 停滞気味。第一印象や外見にとらわれすぎます。ルックスや雰囲気よりも、人間性を第一にした男性選びが大事です。みんなが振り返るくらいカッコイイ男性でも、性格が悪くては話になりません。合コンやパーティでは、相手の本心がわかるまでは親しくならないほうがいいかもしれません。他の女性たちがみんな憧れるような男性にも注意が必要です。日ごろからチヤホヤされている男性には、あなたの真心が通じません。深入りは禁物です。

★星からのひとこと 何の予定もない日を作るのはほどほどに。かつて仲のよかった人に連絡を取ったり兄弟に誘いの電話を。

♣この星座の彼 健康に気を使いすぎて、いろんなことを制限するのはやめるべし。ある日、いきなり爆発しそうです。

Leo
獅子座
7/23 ▷ 8/23

◉全体運 安定しています。自分の信じすすむことが大切です。周囲の人の意見回されると後悔してもしきれない結末に。スポーツ、旅行などプライベートな分野があります。新たに習い事を始めたり、に通うのは最適。古典的なものより流行を追いかけるほうが長続きしそうです。飽きたとしても、やらないよりはやった賢明。健康運はあまりパッとしません。発熱などに気をつけて。

♥恋愛運 上向き。いいなと思ったり、プと感じる男性には、自分のほうからアしましょう。映画やコンサート、スポーなど相手が興味を持っていそうなことに初めは友だちづき合いでも、次第に恋愛発展していきます。すぐに恋仲にとあせはありません。つき合っているうちに彼たの良さに気づくはずです。長い交際をる恋人とは、思い出に残るようなデートニシアチブは相手に渡すこと。

★星からのひとこと クリスマスパーテ年会では、みんなに注目される存在にな感じのよい振舞いを心がけて。

♣この星座の彼 女性に熱い視線を向けときです。誰を選んでも楽しい交際がでが、長期間のつき合いは難しい。

Pisces
魚座
2/20 ▷ 3/20

◉全体運 活気にあふれた期間です。あなたの人間性や才能に憧れ込んでいる人がいっぱいいます。パーティや飲み会に誘われたり、大勢の人からメールが送られてきたり引っ張りだこです。みんなと一緒にワイワイ、ガヤガヤやっていると辛いことが忘れられそうです。ひとりになりたいと思っても、誘いは断わらないほうが賢明です。金運には恵まれます。貯蓄は目標を達成しそうです。クリスマスプレゼントは、豪華な物を。後でいいことがあります。

♥恋愛運 不安定な要素が濃厚です。恋人の浮気が発覚したり、好きな人が他の女性を選んだり遠くに行ってしまいます。どんなに大騒ぎしても、心の傷は癒えません。しばらくは、恋以外のことにエネルギーを向けましょう。あせって新たな恋を探そうとしても 思ったような展開はしません。また、寂しいからという理由でつき合った男性とは、絶対にうまくいきません。年下の男性や精神的に幼い男性とは、友だちのままでいるほうが無難です。

★星からのひとこと 衝動的にエキセントリックな行動をとるのは考えもの。周囲の人たちは離れていきそうです。

♣この星座の彼 ギャンブルや投資で大儲けしようと思ってもムリです。正財はコツコツ稼ぎ増やすべきです。恋愛運は上昇中。

Aquarius
水瓶座
1/21 ▷ 2/19

◉全体運 上向き。行動半径を広げたり、パターンを変えるのによさそうです。いい刺激が得られたり、考え方を見直すきっかけが与えられます。パーティ、研修会、セミナーなどには、どんどん行ってみましょう。気が合う人と出会ったり、新たな友情が育つことも。シックな装いや控えめなメークが好感を持たれる秘訣。健康運はまずまずです。エステやアロマテラピー、リンパマッサージなどにはこまめに通って。予想以上の成果に驚かされます。

♥恋愛運 安定しています。男性から見るとあなたはまばゆいばかりに輝いています。仲良くなりたいとか、つき合いたいという気持ちがあっても、自分のほうからは声がかけられないようです。この際、相手がイヤでなかったら、デートに誘ってみましょう。あなたのアプローチに彼は大感激します。彼の熱い心に気づいていながら、可もしないでいると後悔することまちがいありません。年上の人、年配者、上司から告白される可能性も大。

★星からのひとこと 仕事や社会的なことに手抜きは禁物です。世間の評価がガクンと下がりそうです。外出時の盗難に注意。

♣この星座の彼 ひとつのことに集中して取り組まないと効果が上がりません。目標以外のことには目を向けないほうが賢明。

Capricorn
山羊座
12/23 ▷ 1/20

◉全体運 スローダウンします。いつもと同じことをしているのに、友人と衝突したりプランがスムーズにすすみません。状況を好転させようと動き回るのは禁物。ますます悪化しそうです。悪いことの後にはラッキーなことが起きます。時の流れを待ちましょう。レジャー運は順調です。オーロラを見に行ったり、船上でクリスマスを迎えたり、ゴージャスな旅をするのは得策。精神的に充実するだけでなく将来に夢が広がります。ひとり旅も良。

♥恋愛運 波乱含み。恋人に依存しすぎています。日常のちょっとしたことでも彼の力で何とかしようとしますが、実は、相手は辟易していたり、友だちにあなたのことをグチっています。彼が優しいからといって、いつまでも甘えているのはやめてください。恋人とは対等な関係を目指しましょう。また、たまにはあなたのほうが悩みを聞いてあげたりアドバイスするのはよさそうです。サークルや趣味の会を通して親しくなった男性とはスローな交際を。

★星からのひとこと 情報に振り回されないようにして、何でも自分でジャッジすることが肝心。どんな結果も納得できます。

♣この星座の彼 リスペクトできる人が身近にいます。一緒にいると勇気が出てきたり、前向きな気持ちになれそうです。

Sagittarius
射手座
11/23 ▷ 12/22

◉全体運 幸運期が到来します。たくさんが射手座をバックアップしています。新とにチャレンジしたり、夢を追いかけ飛ましょう。パワフルな行動をとることがす。12月上旬は、現状を変えたり、変いという気持ちが強くなります。無理にを抑えないでください。仕事を辞めたり独立などをするのも良。健康運は不安定お酒の飲みすぎや食べすぎ、あるいは、ットのしすぎなどに気をつけるべし。

♥恋愛運 上々です。あなたのメガネにような男性がいます。合コンやお見合いィに参加したり、友人に紹介してもらう策です。女性らしさを売り物にするより立した女性とか、デキる女を装うほうがハートを射止めます。また見るからにおかりそうな女性と思わせるのもおすすめ雑魚を近づけなくするいい方法です。進恋は、ロマンチックなデートスポットをス。関係が深まりそうです。

★星からのひとこと ヨガ、気功、呼吸法で気持ちをコントロールしましょう。という大勝負も難なくクリアできそう。

♣この星座の彼 恋愛運が最高潮。手に高嶺の花とあきらめていた女性が恋人かも。積極的な行動をとって。

ヒルズ店
4-12-10 表参道ヒルズ本館B1 ☎5785-0

3-38-17 イケガミ青山ANNEXビル4F ☎57..-7068
港区赤坂9-7-4 東京ミッドタウンガレリア2F ☎54 3-0715
渋谷区猿楽町28 モードコスモス3F ☎346..-4773
ス(アオイ)
南2-3-14 旭川九段南ビル1F ☎3239-0341
トアンド・カンパニー・ジャパン・インク
1-31 ☎0120-488-712
アヤモンドジュエラーズ ジャパン
5-11 デビアス銀座ビルディング ☎5524-6055
ンビエント
谷4-12-9 ブルースカイ千駄ヶ谷B1 ☎5772-6470
ム クラス 横浜店
島2-16-1 ルミネ横浜B1 ☎045-450-7461
ム クラス ラリュー
-4 東京ミッドタウン ガレリア2F ☎5413-3607
渋谷店 渋谷区宇田川町15-1 渋谷パルコパート3 2F ☎3476-5038
デザインワークス銀座店
4-6 銀座VELVIA 1F ☎3562-8277
WLAND 渋谷区恵比寿西1-32-18 ☎5456-4630
ン(PR)
29-10 代官山ヒルサイドテラスC-26 ☎5728-2144
青山店 港区南青山5-12-4 1F ☎5464-0226
丸の内店 千代田区有楽町1-9-4 蚕糸会館1F ☎6259-3930
渋谷区神南1-6-3 神南フラッグタワー6F ☎5428-6631
/TOPMAN
1-11-6 ラフォーレ原宿2F ☎5414-3090
目黒区上目黒1-16-4 1F ☎5773-1060
銀座店 中央区銀座4-4-5 ☎3538-5961
丸の内 サロン
内1-5-1 新丸の内ビルディング2F ☎5224-8680
青山店 渋谷区神宮前5-48-3 ☎5468-2262

ナ

相談室 ☎0120-500-719
ジ・インターナショナル(オールド イングランド)
-6-6 ☎5798-8113
ジ・インターナショナル(ハロッズ)
-6-6 ☎5798-8117
渋谷区神宮前5-1-6 イルパラッツィーノ表参道2F ☎6427-9991
フォー スト ア 渋谷区神宮前5-17-25 ☎5766-0575
BEAUTY 渋谷区渋谷1-2-5 ☎5467-1870
BEAUTY BASIC 渋谷区渋谷1-2-5 ☎5467-1857
ース 東京(2Fレディース) 渋谷区神南1-19-14 2F ☎5456-9957
大阪市福島区海老江5-1-6 ☎0120-71-9000
ZIO 渋谷区渋谷1-2-5 ☎5467-1886
銀座本店 中央区銀座1-4-5 ☎3564-1781
アフィ日本橋店 中央区日本橋1-4-1 コレド日本橋1F ☎3516-0151
渋谷区千駄ヶ谷2-11-1 ☎0800-300-3315

ハ

C.R.室(SANYO SHOKAI)
2-20 汐留ビル21-24F ☎0120-340-654
DGE INTERNATIONAL 渋谷区神宮前5-45-2 ☎3486-8847
・ブライトリング銀座 by ISHIDA
5-6-19 ☎3289-1884
ア ペペ 表参道ヒルズ店
前4-12-10 表参道ヒルズ本館1F ☎5809-7220
ブリック 渋谷区千駄ヶ谷5-32-10 ☎5369-5577
ア 心斎橋OPA店
区西心斎橋1-4-3 心斎橋OPA本館4F ☎06-6282-8153
区南青山4-26-12 ☎5464-7745
区北青山2-12-31 3F ☎0120-807-806
ジバンシイ 千代田区丸の内3-16 住友半蔵門ビル ☎3264-3941
クリスチャン ディオール ジャポン
町3-16 住友半蔵門ビル ☎3239-0 18
ャパンリミテッド(SLY ホテル スラッ)
谷4-7-7 青葉台ヒルズ2F ☎5730-0 00
参道店 渋谷区神宮前1-24-14 ☎0120-2a8-133
客様相談センター ☎047-146-0371
スタマーデスク ☎0120-70-73-187
自由が丘店 目黒区自由が丘1-9-1 ルヴェ自由が丘1F ☎5731-053
ージーマックスアズリア ジャパン
2-5-1 浅野第1ビル3F ☎0120-591-553
座 中央区銀座4-4-1 八光ビル2F ☎3567-2291
ャパン 2F 新宿区新宿3-32-6 2F ☎5368-7302
ャパン 3F 新宿区新宿3-32-6 3F ☎5368-7303
ハウス 千代田区丸の内2-4-1 丸ビル1F ☎5220-8686
ース 渋谷区神宮前6-12-23 2F ☎5464-1775

ヒューマンリラクシング
目黒区青葉台2-25-2 ☎5464-1775
ビューティ&ユース コナイテッドアローズ 表参道通り店
渋谷区神南1-19-11 パークウェースクエア2 1-2F ☎5428-1893
神戸市中央区三宮町1-9-1 センタープラザ2F ☎078-331-1209
ファッションドレス 恵比寿店 渋谷区恵比寿南1-5-5 アトレ恵比寿3F ☎5475-8452
ファッションウォーカー 港区西麻布4-16-13 西麻布28森ビル8F ☎5774-7569
ファビオ ルスコーニ 六本木店
港区赤坂9-7-4 東京ミッドタウンD-0222 ☎3408-8682
★フィルム 港区北青山2-11-3 青山プラザビルB1 ☎5413-4141
フェスタリア ビジュソフィア 表参道ヒルズ店
渋谷区神宮前4-12-10 表参道ヒルズ本館B1 ☎5785-0911
フェド&ビヨンド 港区南青山5-3-10 フロムファースト306 ☎5467-7555
フェルトリーネ 丸の内店
千代田区有楽町1-12-1 新有楽町ビル1F ☎6212-1555
フェンディ ジャパン 港区南青山1-1-1 青山ツイン東館13F ☎5414-6762
フォーシス アンド カンパニー
渋谷区神宮前6-25-14 神宮前メディアスクエアビル3F ☎3400-0055
FOXEY BOUTIQUE 中央区銀座6-8-1 ☎3573-6008
★フォリフォリジャパン 港区六本木6-6-9 ピラミデビル4F ☎3478-0681
プシュロン カスタマーサービス 中央区銀座5-4-4 ☎5537-2200
プラス ヴァンドーム 有楽町西武店 千代田区有楽町2-5-1 ☎3215-7177
PLS+T[プラステ](リンク・インターナショナル)
港区南青山5-4-35 ☎3407-7517
プラダ ジャパンカスタマーリレーションズ
港区南青山1-15-14 新乃木坂ビル ☎0120-559-914
Plush&Lush 表参道ヒルズ店
渋谷区神宮前4-12-10 表参道ヒルズ本館B1 ☎3475-8212
★フランクウィーンセンス 青山本店 港区南青山6-12-1 1F ☎5464-6907
★フランクウィーンセンス 表参道ヒルズ店
渋谷区神宮前4-12-10 表参道ヒルズ本館B1 ☎6438-0905
FREE'S SHOP 渋谷店 渋谷区神宮前6-19-20 荒井ビル2F ☎3409-0512
Flea Store 表参道ヒルズ店
渋谷区神宮前4-12-10 表参道ヒルズ本館B1 ☎5785-1888
ブルーカルト・ジャパン ショールーム
渋谷区猿楽町29-9 代官山ヒルサイドテラスD-21 ☎5459-1710
ブルーノマリ ジャパン 中央区日本橋蠣殻町3-5 ☎0120-857-855
ブルーベル・ジャパン(香水・化粧品事業本部)
港区南青山1-15-14 新乃木坂ビル4F ☎5413-1070
ブルガリ ジャパン 中央区銀座4-8 ☎6362-0100
ブルクラアウローラ http://www.pulchraaurora.com ☎3634-3038
FURLA 銀座店 中央区銀座4-5-1 ☎5524-5570
FURLA 心斎橋店
大阪市中央区心斎橋筋1-1-16 心斎橋メリディアン1F ☎06-6120-5131
playmobil(アガツマ) 台東区浅草橋3-19-4 ☎5820-7270
Pred. P. R. 渋谷区恵比寿西2-6-11 3F ☎5428-6484
PREMISE FOR Theory luxe(リンク・インターナショナル)
港区南青山5-4-35 ☎3407-7517
FRORENT slope 渋谷区神宮前5-13-12 ☎5774-0292
★PROPORTION BODY DRESSING 渋谷区渋谷1-2-5 ☎5467-9621
プロホワイトジャパン http://www.prowhitejapan.com/index.html
blondy 渋谷店 渋谷区神宮前5-30-2-102 ☎5464-2792
ベリカン 大阪市中央区南船場2-11-22 ☎06-6241-8699
ペルシオラ 渋谷区千駄ヶ谷2-11-1 ☎0800-300-3336
ぽこ・あ・ぽこ 渋谷109店
渋谷区道玄坂2-29-1 渋谷109 3F ☎3477-5006
★BOSCH[ボッシュ] 渋谷区渋谷1-2-5 ☎5467-1861
★BODY DRESSING Deluxe 渋谷区渋谷1-2-5 ☎5467-0411
ボンテヴェキオ 銀座並木通り本店
中央区銀座5-5-16 銀座ビル1・2F ☎3575-0018

マ

マーキュリーデュオ
大阪市中央区南船場4-12-8 関西心斎橋ビル9F ☎06-6245-3815
マッキントッシュ ジャパン 港区六本木1-8-7 ☎3589-0260
M・A・C 千代田区丸の内2-11-1 山王パークタワー24F ☎5251-3541
★MATERIA 渋谷区渋谷1-2-5 ☎5467-1796
マニエール・ド・ノジェス青山 港区北青山3-6-20 ☎5941-8561
MAMOUNIA
渋谷区道玄坂1-7-7 恵比寿イーストビルディング6F ☎5739-3033
マルティニーク ルコント梅田
大阪市北区梅田1-10-1 梅田DTタワーB2 ☎06-6456-2248
マルティニーク ルコント表参道ヒルズ店
渋谷区神宮前4-12-10 西館1F ☎5785-2068
ミキモト 中央区銀座4-5-5 ☎5550-5678
MIZUKI 渋谷区千駄ヶ谷2-11-1 ☎0800-300-3033
ミスティー・コレクション 調布市布田1-36-8 ☎0120-06-1728
mix-up
大阪市中央区南船場4-10-20 グランドメゾン西心斎橋802 ☎06-6243-2121
MIDWEST 渋谷区神南1-6-1 ☎5428-3171
middi 広尾店 港区南麻布5-16-11 1F ☎5420-1078

ミラリ ジャパン(レイバン)
目黒区青葉台3-10-9 青葉台ビル9F ☎5428-1030
ミリー 表参道ヒルズ店 渋谷区神宮前4-12-10 本館1F ☎3479-3002
ムニオ キャンデラ ☎0120-201-790
ムーンバット 千代田区九段北4-1-3 飛栄九段北ビル4F ☎3556-6810
Merceria Dressterior恵比寿店
渋谷区恵比寿南1-5-5 アトレ恵比寿4F ☎5475-8498
★メルローズ クレア 目黒区青葉台2-18-1 ☎3464-3336
★モード・エ・ジャコモ(プレスルーム) 渋谷区神宮前6-12-23 2F ☎5464-1775
モロコバー 新宿区新宿3-38-2 新宿ルミネ2 2F ☎3342-0139

ヤ

八木通商(J&M デヴィッドソン) 港区六本木1-8-7 ☎3224-2729
YU-SHIN CREATION 大阪市西区南堀江1-25-12 ☎06-6110-8191
ユナイテッドアローズ 銀座店
中央区銀座2-2-14 マロニエゲートB1・1F #B101b・101 ☎3562-7798
ユナイテッドアローズ 原宿本店 ウィメンズ館
渋谷区神宮前2-31-12 ☎3479-8176
ユニバーサルランゲージ渋谷店 渋谷区渋谷1-23-16 cocoti 5F ☎3406-1515

ラ

ラヴィジュール ルミネエスト新宿店
新宿区新宿3-38-1 ルミネエスト新宿 4F ☎3358-7790
ラウンジドレス 渋谷店 渋谷区宇田川町15-1 パルコパート1 1F ☎3477-5994
ラ・グラン アクアガール青山 港区南青山3-15-7 ☎5414-1260
ラス ジャパン 渋谷区渋谷2-8-11 大野ビル2F ☎5467-3020
ラ トータリテ ルミネ北千住店
足立区千住旭町42-2 ルミネ北千住3F ☎5284-5909
ラ・フォンタナ・マジョーレ 渋谷区恵比寿南1-20-3 ☎3794-4450
LOVELESS(SANYO SHOKAI C.R.室)
港区海岸1-2-20 汐留ビル ☎0120-340-460
Language 六本木ヒルズ店
港区六本木6-10-2 六本木ヒルズヒルサイドB1 ☎5771-7100
ランコム 新宿区西新宿3-7-1 新宿パークタワー ☎6911-8151
リサージ 港区麻布台1-11-10 日総第22ビル ☎0120-417-134
リステア 港区赤坂9-7-4 ガレリア1F ☎5413-3708
Lilid05 目黒区青葉台3-6-1 BJLアネックス1F ☎6730-9090
リンダ・ファブリカ 渋谷区神宮前2-6-14 第2神宮前ビル102 ☎3470-1543
ルイ・ヴィトン カスタマーサービスセンター 港区南青山1-1-1 ☎3478-2100
ルーニィ 目黒区目黒本町1-12-12 ☎3794-5566
★LE SOUK
港区南青山4-18-16 フォレストヒルズWESTWING 1F ☎0120-290-370
ルピーリペット有楽町 千代田区有楽町2-7-1 有楽町マルイ2F ☎6738-3800
LELABO ☎5459-2770
Ray BEAMS DAIKANYAMA 渋谷区猿楽町19-7 ☎5428-5953
レ・シィーニュ Echika 表参道店(東洋産業商会)
港区北青山3-6-12 Echika表参道内 ☎3440-1311
レナウン プレスポート 渋谷区神宮前5-11-5 ☎5468-2551
ロイヤル・アッシャー・ジャパン
台東区上野1-15-4 上野DKビル5F ☎3836-0200
ロイヤルオーダー 伊勢丹新宿本館店
新宿区新宿3-14-1 新宿伊勢丹本館1F ☎3358-0399
ROSE BUD 渋谷区渋谷1-23-18 ワールドイーストビル1・2F ☎3797-3290
ROSE BUD 銀座店 中央区銀座2-2-14 マロニエゲート2F ☎3562-8077
ROSE BUD 新宿店 新宿区新宿3-38-1 新宿ルミネエスト1F ☎5368-2767
★rosebullet(オンワード樫山お客様相談室) 港区海岸3-14-21 ☎5476-5811
★ロートレアモン 新宿区三栄町29-6 ☎5360-2231
ローラ メルシエ 港区南青山5-7-17 小原ビル6F ☎5467-9550
ロクシタン ジャポン カスタマーサービス
千代田区麹町4-8 麹町クリスタルシティ14F ☎3234-6940

訂正●12月号別冊付録P.11下段中央の時計の素材は、正しくはステンレススティール×クリスタルガラスです。お詫びして訂正いたします。

携帯・パソコンで掲載商品をショッピング!

★印のブランドやショップの今月掲載商品についての情報（取り扱いショップ、サイズなど）がiモード、Yahoo!ケータイ、ez webからファッションサイト「マガシーク」で検索できます。一部の商品は、購入することも可能です。■iモードからのアクセス http://imode.magaseek.com ■Yahoo!ケータイからのアクセス http://y.magaseek.com ■ez webからのアクセス http://au.magaseek.com/ ■パソコンからのアクセス http://www.magaseek.com/ ※なお、携帯電話には、一部対応外の機種があります。お問合わせ先：info@magaseek.com 受付時間：平日9:30〜17:00 運営：マガシーク株式会社

ア

アーカー 表参道ヒルズ店 渋谷区神宮前4-12-10 本館B1 ✆5785-0790
アーカー クチュール メゾン 渋谷区神南1-4-10 ✆3463-0140
アーカー 神南本店 渋谷区神南1-4-10 ✆3463-0222
RMK Div. 品川区大崎1-6-3 大崎ニューシティ3号館 ✆0120-988-271
アイヴァン トウキョウ アオヤマ
港区北青山3-11-7 AOビル1F EYEVAN ✆5766-7426
EYEFUNNY OmotesandoHills Boutique
渋谷区神宮前4-12-10 表参道ヒルズ本館2F ✆5775-1905
アオイ 千代田区九段南2-3-14 九段南ビル1F ✆3239-0341
アガタ パリ 伊勢丹・新宿店
新宿区新宿3-14-1 伊勢丹新宿店本館1F ✆5919-3580
アガット 渋谷区千駄ヶ谷2-11-1 ✆0800-300-3314
アクアガール新宿 新宿区西新宿1-1-5 ルミネ1 2F ✆5908-4718
アクアガール代官山 渋谷区猿楽町2-8 ✆5489-3492
アクセサライズ原宿店 渋谷区神宮前1-13-18 ✆5414-0068
アダム エ ロペ白金台本店 港区白金台4-6-44 ✆0120-298-133
アツギ 海老名市大谷北1-9-1 ✆046-235-2450
H.P.FRANCE〔アッシュ・ペー・フランス〕
渋谷区神宮前6-10-11 原宿ソフィアビル5F ✆5778-2022
H.P.FRANCE BIJOUX
渋谷区神宮前6-10-11 原宿ソフィアビル5F ✆5778-2022
H.P.FRANCE BIJOUX 表参道店
渋谷区神宮前4-12-10 表参道ヒルズ本館B1 ✆5410-0361
★ ANAYI(プレス)
渋谷区広尾1-13-7 恵比寿イーストビルディング6F ✆5739-3032
ANAYI JEWELS
渋谷区広尾1-13-7 恵比寿イーストビルディング6F ✆5739-3032
アナ スイ コスメティックス 中央区銀座1-7-10 ✆0120-735-559
アナトリエ神南店 渋谷区神南1-6-12 コロンバンビル1F ✆3770-4315
アニヤ・ハインドマーチ ジャパン 品川区西五反田8-8-20 ✆5496-8619
★ アバハウスインターナショナル 渋谷区鶯谷町2-3 コムス1F ✆5456-8898
アバルトモン ドゥーズィエム クラス 銀座店 中央区銀座4-4-3 ✆3562-7070
★ アビステ 港区南青山3-18-17 エイジービル ✆3401-8101
アリエルトレーディング 港区南青山1-2-6 Lattice青山7F ✆0120-201-790
アルアバイル
渋谷区広尾1-13-7 恵比寿イーストビルディング6F ✆5739-3423
アンジェラ伊勢丹新宿店 新宿区新宿3-14-1 ✆3359-1719
アンタイトル(プレスルーム) 港区北青山3-5-10 ✆5117-2711
アンテプリマ 心斎橋大丸店(アクセサリー)
大阪市中央区心斎橋筋1-7-1 1F ✆06-6241-5997
e.m. 表参道店 渋谷区神宮前4-12-10 表参道ヒルズ本館B1 ✆5785-0760
イヴ・サンローラン・ボーテ
新宿区西新宿3-7-1 新宿パークタワー ✆0120-006-912
イエナ スローブ新宿店
新宿区新宿4-1-7 アーバンテラス新宿2F ✆5366-0341
イエナ BC SALON 渋谷店 渋谷区渋谷1-14-11 ✆5464-1165
IZA Inc.
港区南青山5-12-2 vendome yamada east bldg. 3F ✆0120-135-015
イシ・エ・ラ 新宿区三栄町29-6 ✆5360-2231
イデアブルー 渋谷区恵比寿西1-24-1 2F ✆3464-5167
★ イトキン カスタマーサービス
渋谷区千駄ヶ谷3-1-1 イトキン原宿ビル ✆3478-8088
イノーヴェ 表参道ヒルズ店
渋谷区神宮前4-12-10 表参道ヒルズ本館B1 ✆3403-2151
イマノエル 大阪市中央区南船場4-11-5-1102 ✆06-6281-0144
イムダイン [illegible] ✆0120-491-473
INTERSCAPE [illegible]
[illegible]ビル1F ✆5[illegible]216
ヴァン クリーフ&アーペル [illegible] ✆[illegible]711
ヴァンドーム青山 伊勢丹新宿店 新宿区新宿3-14-1 ✆3350-4314
ヴァンドームブティック 梅田大丸店 大阪市北区[illegible]-1-1 ✆06-6[illegible]1507
★ ヴィニー
港区南青山4-18-11 フォレストヒルズEASTWING ✆0120-290-370
ヴェイド銀座本店 中央区銀座3-3-12 ✆3538-3370
ヴェリタス 新丸ビル店 千代田区丸の内1-5-1 新丸の内ビル1F ✆3211-6511
ウォルフォード 渋谷区神宮前6-27-8 京セラ原宿4F ✆3797-3890
ウトワ 港区南青山5-7-17 青山小原ビル6F ✆5467-9540
ウノアエレ 港区北青山3-15-5 ✆0120-009-488
ウノアエレ青山店 港区北青山3-15-5 Portofino1F ✆0120-009-488

H & M ヘネス・アンド・マウリッツ・ジャパン
渋谷区渋谷2-15-1 渋谷クロスタワー27F ✆6418-3232
A-D-M-J(アクセソワ/ア・コバルト/ザ グランドホテル ウォーターフォール トウキョウ)
港区赤坂7-1-16 日本生命赤坂第2ビルB1 ✆5785-0360
エスティ ローダー
千代田区永田町2-11-1 山王パークタワー24F ✆5251-3386
エストネーション 港区六本木6-10-2 六本木ヒルズ ヒルサイドけやき坂コンプレックス1-2F ✆5159-7800
エストネーション六本木ヒルズ店 港区六本木6-10-2 六本木ヒルズ ヒルサイドけやき坂コンプレックス1・2F ✆5159-7800
★ エフデ
港区南青山4-18-16 フォレストヒルズWESTWING 1F ✆0120-290-370
★ エフ・ディ・シィ・プロダクツ 品川区上大崎2-19-10 ✆5719-3266
エポカ ザ ショップ丸の内 千代田区丸の内2-5-1 ✆5224-3457
エミスフェール青山店(金万) 港区北青山2-12-31 ✆3479-5840
エム・アイ・ディー(プレスルーム) 渋谷区神宮前4-13-16 ✆3405-4400
エリオポール代官山 渋谷区猿楽町28-10 モードコスモスビル ✆3770-6438
LA☆CELEB http://www.la-celeb.com
エルメスジャポン 中央区銀座5-4-1 ✆3569-3300
オープニングセレモニープレスルーム
渋谷区宇田川町21-1 西武渋谷モヴィーダ館7F ✆5456-4540
オドゥール・ド・オフェリア 渋谷区神宮前6-12-23 2F ✆5464-1775
オプティチュード 青山店
港区南青山5-4-41 グラッセリア青山 ✆0120-298-133
オペーク ギンザ 中央区銀座3-5-8 ✆5250-1184
オメガお客様センター
中央区銀座7-9-18 ニコラス・G・ハイエック センター ✆5952-4400
オリゾンティ(アンソール/インタープラネット/ドゥーズィーエム ミューゼ・ドゥ・ウジ)
渋谷区千駄ヶ谷2-7-9 ✆5411-6520
オリバーピープルズ 東京ギャラリー 港区南青山5-11-2 ✆5485-2361
★ オンワード樫山(お客様相談室) 港区海岸3-14-21 ✆5476-5811

カ

★ カイタックインターナショナル 目黒区東山1-8-14 ✆5722-3684
花王(エスト) 中央区日本橋茅場町1-14-10 ✆5630-5040
花王(オーブ) 中央区日本橋茅場町1-14-10 ✆5630-5040
花王(パーソナルケア) 中央区日本橋茅場町1-14-10 ✆5630-5030
カオリノモリ 渋谷区神宮前1-11-6 ラフォーレ原宿4F ✆5786-4442
カネボウ化粧品 港区虎ノ門5-11-2 オランダヒルズ森タワー ✆0120-518-520
ガリャルダガランテ 表参道店
渋谷区神宮前5-2-2 第21SYビル1・2F ✆5766-1855
カルティエ(カルティエ カスタマー サービスセンター)
千代田区麹町1-4 半蔵門ファーストビル ✆0120-301-757
キットソンジャパン 渋谷区神宮前5-46-16 イルチェントロ1F ✆5467-2527
GAMBLE FISH 新宿ルミネ店 新宿区新宿3-38-2 ルミネII ✆3342-0171
ギルドジャコモギャラリー オン ザ ウェーブ
渋谷区神宮前6-12-23 2F ✆5464-1775
キワシルフィー表参道店 渋谷区神宮前4-12-10 表参道ヒルズB1 ✆5785-1177
銀座かねまつ6丁目本店 中央区銀座6-9-9 ✆3573-0077
グッチ ジャパン カスタマーサービス
港区北青山3-6-7 パラシオタワー ✆5469-6611
グランカスケードインク
渋谷区恵比寿西1-2-1 エビスマンション202 ✆5457-7551
★ CLEAR IMPRESSION
港区南青山4-18-16 フォレストヒルズWESTWING ✆0120-290-370
CLEAR IMPRESSION(EssentialGoods)
港区南青山4-18-11 フォレストヒルズEASTWING ✆0120-290-370
GREED 渋谷店 渋谷区神宮前5-30-2-201 ✆5464-8033
GREED 福岡店
福岡市中央区大名1-12-6 大名NEOビル2F-B ✆092-718-0377
クリケット 品川区大崎3-6-17 ニュー大崎ビル2F ✆3490-6234
クリスチャン ディオール 千代田区丸の内3-16 住友半蔵門ビル3F ✆3263-2266
クリニーク ラボラトリーズ
千代田区永田町2-11-1 山王パークタワー24F ✆5251-3541
クルチアーニ 東京ミッドタウン店
港区赤坂9-7-4 東京ミッドタウン ガレリア1F ✆0120-383-651
クレイツ 福岡市南区長住3-23-33 ✆0120-25-9012
グレースコンチネンタル 渋谷パルコ店
渋谷区宇田川町15-1 渋谷パルコパート1 2F ✆3477-8769
CARESE 表参道ヒルズ店
渋谷区神宮前4-12-10 表参道ヒルズ本館2F ✆6912-0316
ケイト・スペード ニューヨーク
渋谷区渋谷1-3-9 東海堂渋谷ビル7F ✆5467-1657
ゲラン 千代田区丸の内3-16 住友半蔵門ビル4F ✆0120-140-677
小泉成器 大阪市中央区備後町3-3-7 ✆06-6262-3561
コーチ・カスタマーサービス・ジャパン
港区六本木6-10-1 六本木ヒルズ森タワー19F ✆0120-556-936
ゴールドサイン・ジャパン
渋谷区恵比寿西1-24-1 パンゲアソラリウムビル2F ✆3464-5155
コール ハーン ジャパン
港区南青山2-11-16 AIG青山ビル4F ✆0120-56-0979
ココシュニック 港区西麻布3-5-5 西麻布ビル1F ✆3497-1309

5351プール・オム エ ラ・ファム青山店 港区南青山5-9-15 1F ✆5[illegible]
コティ・プレステージ・ジャパン
港区南青山1-15-14 新乃木坂ビル3F ✆5[illegible]

サ

ザ・ウォール ショールーム 港区南青山6-3-5 ✆57[illegible]
ザ・ファースト コンステレーション有楽町マルイ店
千代田区有楽町2-7-1 有楽町マルイ4F ✆67[illegible]
ザ・ファースト スタイル有楽町マルイ店
千代田区有楽町2-7-1 有楽町マルイ4F ✆67[illegible]
サマンサタバサ 新宿GATES店 新宿区新宿3-17-4 ✆64[illegible]
サマンサティアラ 新宿高島屋店
渋谷区千駄ヶ谷5-24-2 高島屋新宿本店2F ✆53[illegible]
3.1 フィリップ リム ジャパン 渋谷区千駄ヶ谷2-11-1 ✆54[illegible]
★ SANYO SHOKAI (C.R.室) 港区海岸1-2-20 汐留ビル ✆0120-[illegible]
★ SANYO SHOKAI C.R.室(FRAGILE)
港区海岸1-2-20 汐留ビル ✆0120-[illegible]
C.C.カントリー 渋谷区神宮前1-11-6 ラフォーレ原宿1F ✆34[illegible]
資生堂 中央区銀座7-5-5 ✆0120-[illegible]
シップス 銀座 ウィメンズ店
中央区銀座2-5-8 GM・GビルB1・1・2F ✆55[illegible]
★ シトラス ノーツ 港区北青山3-5-6 青朋ビル2F ✆57[illegible]
ジャコモ・リュクス 渋谷区神宮前6-12-23 2F ✆54[illegible]
★ ジャスグリッティー 渋谷区千駄ヶ谷3-23-5 ✆34[illegible]
シャネル(香水・化粧品)
船橋市山手1-1-5 シャネル カスタマー・ケア・センター ✆0120-[illegible]
シャネル(ファッション)
船橋市山手1-1-5 シャネル カスタマー・ケア・センター ✆0120-[illegible]
シャネル(ファインジュエリー) 千代田区内幸町1-1-1 ✆35[illegible]
シャンデリエ渋谷
渋谷区道玄坂1-12-3 渋谷マークシティイースト2F ✆54[illegible]
シャンデリエ新宿 新宿区新宿3-38-2 ルミネ2 2F ✆53[illegible]
シュウ ウエムラ 新宿区西新宿3-7-1 ✆68[illegible]
★ JUICY ROCK 渋谷区恵比寿西2-3-2 NSビル4F ✆34[illegible]
17C by Blondoll ルミネ北千住店
足立区千住旭町42-2 ルミネ北千住 4F ✆68[illegible]
ジュエルチェンジズ 渋谷店 渋谷区神南1-20-11 1・2F ✆64[illegible]
jou jou 神戸市中央区海岸通5 商船三井ビル506 ✆078-3[illegible]
Joie(リンク・インターナショナル) 港区南青山5-4-35 ✆34[illegible]
ショーメ 千代田区華町3-16 住友半蔵門ビル ✆36[illegible]
Johnny Angel Collection
大阪市中央区東心斎橋1-9-23 大商ビル1F ✆06-62[illegible]
ショパール ジャパン プレス 渋谷区千駄ヶ谷2-30-1 2F ✆54[illegible]
ジル スチュアート 渋谷区渋谷1-3-3 SIA青山ビルディング ✆54[illegible]
スタージュエリー丸の内店
千代田区丸の内2-4-1 丸の内ビルディング3F ✆52[illegible]
スターリング ✆58[illegible]
スタジオグラフィコ 渋谷区恵比寿1-10-8 ✆54[illegible]
ストーリア 渋谷区神宮前3-41-5 ✆38[illegible]
ストックマン 渋谷区千駄ヶ谷2-30-1 ✆37[illegible]
ストラスブルゴ 港区南青山3-18-1 ✆0120-[illegible]
★ snidel ルミネ新宿2店 新宿区新宿3-38-2 新宿ルミネ2 2F ✆33[illegible]
スピック&スパン アクセソワーズ ディアモール大阪店
大阪市北区梅田1丁目 ダイヤモンド地下街ディアモール ✆06-63[illegible]
スピック&スパン 銀座店 中央区銀座4-4-4 アートビル1・2F ✆35[illegible]
スピック&スパン ノーブル 六本木ヒルズ店
港区六本木6-10-3 六本木ヒルズ ウエストウォーク2F ✆64[illegible]
Smoke by Language 原宿店
渋谷区神宮前1-11-6 ラフォーレ原宿B0.5F ✆34[illegible]
スワロフスキー・ジャパン(カスタマー・リレーションズ)
港区港南2-16-4 品川グランドセントラルタワー6F ✆0120-[illegible]
西武渋谷 シューズメゾン
渋谷区宇田川町21-2 西武渋谷店A館2F ✆34[illegible]
★ Theory(リンク・インターナショナル) 港区南青山5-4-35 ✆34[illegible]
Theory petit(リンク・インターナショナル) 港区南青山5-4-35 ✆34[illegible]
Theory luxe(リンク・インターナショナル) 港区南青山5-4-35 ✆34[illegible]
★ 7-ID concept.
港区南青山4-18-11 フォレストヒルズEASTWING ✆0120-[illegible]
ソニア リキエル 中央区銀座1-7-10 ✆0120-[illegible]

タ

ダイアナ銀座本店 中央区銀座6-9-6 ✆35[illegible]
★ タビオ 渋谷区桜丘町2-9 第一カスヤビル5F ✆34[illegible]
WR代官山 渋谷区代官山20-23 ✆54[illegible]
ダミアーニ ブティック東京 中央区銀座6-7-15 ✆55[illegible]
Chesty 神戸市中央区江戸町98-1 東栄江戸町ビル1F ✆078-3[illegible]
CHARMY TANAKA 横浜市中区元町3-115 ✆045-6[illegible]
TWINS 渋谷区代々木1-39-11-802 ✆53[illegible]
ツインバード工業 燕市吉田西太田3084-2 ✆0256-[illegible]
Theatre H.P.FRANCE
渋谷区神宮前6-10-11 原宿ソフィアビル5F ✆57[illegible]

蝴蝶网
hudie.com
慧美网
vimee.net
MERRELL
let's get outside
MERRELL STORE:□Shinjuku／03-3356-8791
□Kawasaki／044-200-6648
□Shin-urayasu／047-381-2611

慧美网
vimee.net
蝴蝶网
hudie.com

BVLGARI

Celebrating 125 years

B.zero1

遊ぶ、ブルガリ。ビー・ゼロワン

クリスマス スペシャル・モバイルサイト OPEN

[ブルガリ・オリジナル]待受けFLASHなど、スペシャル・コンテンツを配信中(12/25まで)

http://au-bvlgari.jp/08/

TEL 03 4563 0108 BVLGARI.COM

蝴蝶网 hudie.com

慧美网 vimee.net

雑誌13255— 1

大日本印刷株式会社印刷

© KOBUNSHA 2009 PRINTED IN JAPAN

4910132550105
00695